

REPOBLIKAN'I MADAGASIKARA
Tanindrazana - Fahafahana - Fandrosoana

MINISTRE DE L'ECONOMIE ET DE L'INDUSTRIE

SECRETARIAT GENERAL



INSTA INSTITUT
NATIONAL
DE LA STATISTIQUE

DIRECTION DES RELATIONS
INSTITUTIONNELLES ET DE LA DIFFUSION



J

JOURNEE AFRICAINE DE LA STATISTIQUE
2008

A

LES POINTS SAILLANTS

S

MARS 2009

Avant-propos

Le 18 novembre marque la Journée Africaine de la Statistique. C'est en 1990 que la Commission Economique pour l'Afrique a décidé qu'une journée de la Statistique sera célébrée chaque année afin de « *sensibiliser le grand public au rôle important que jouent les statistiques dans tous les aspects de la vie sociale et économique dans nos pays et sur le continent* ».

Le thème : « **Défis de la hausse des prix des denrées alimentaires et du développement agricole en Afrique : le rôle des statistiques** » a été retenu pour la célébration de cette année.

L'agriculture demeure le secteur dominant dans la plupart des économies africaines. Elles contribuent notablement au Produit Intérieur Brut (PIB), aux exportations nationales et à la création d'emplois. En outre, la plupart des industries et des services dans les pays africains dépendent de ce secteur. Il va sans dire que la bonne santé du secteur agricole a un impact considérable sur les pauvres vivant en milieux ruraux, mais également sur ceux des milieux urbains, qui consacrent une grande part du total de leurs dépenses à l'achat de denrées alimentaires de base. L'élargissement prévu du secteur agricole et l'amélioration de son efficacité offrent donc des possibilités d'accroître la richesse, de réduire la pauvreté et d'engager les pays africains sur la voie d'un développement durable.

La planification du secteur agricole, sa gestion et son suivi devraient se fonder sur des éléments d'appréciation solides, étant donnée l'importance de ce secteur pour l'économie et le bien-être des États africains. Pour cela, il faudrait disposer constamment de données statistiques complètes, fiables, cohérentes, fournies en temps voulu et dans un format qui en favorise une utilisation judicieuse. De telles données et informations représentent des ressources cruciales, indispensables pour éclairer la conception et la mise en oeuvre des politiques et des programmes, mesurer les progrès et rendre compte des résultats en matière de développement. Elles peuvent aussi servir à d'autres fins, comme par exemple constituer des intrants dans la compilation des comptes nationaux.

Considérant le thème choisi, la célébration de la Journée Africaine de cette année vise donc, d'une part, à souligner la nécessité pour les pays de faire davantage d'efforts pour améliorer la collecte, la gestion et l'utilisation de données et informations agricoles au service du développement national et, d'autre part, à arriver à comprendre comment atténuer les effets néfastes du changement climatique sur la production agricole.

Cet ouvrage contient les principales informations exposées par les participants lors de cette Journée. On peut dire que la JAS 2008 a été une réussite totale vu la qualité des données exposées et le nombre de participants et de visiteurs. Ce qui signifie que toutes les entités sont conscientes du rôle que la statistique joue dans le développement économique et social de la nation.

Nos plus sincères remerciements s'adressent à tous ceux qui ont contribué de près ou de loin au bon déroulement de cette JAS 2008, entre autres : les partenaires financiers et techniques, les autorités locales, les participants, les visiteurs et les techniciens de la DRID, composés de Monsieur RANDRIANJANAKA Niaina, Directeur des Relations Institutionnelles et de la Diffusion, Monsieur RAVOAHANGILALAO Christian Jean Francis, Chef de Service de la Communication, Mesdames RIVONIRINA Yolande et RAVELOMANANTSOA-RATSIMIHANAH Grace et Monsieur RABARIJAONA Rindra, Assistants de la DRID qui ont assuré la collecte des données et la mise en page du présent ouvrage. Pour terminer, nous souhaitons plein succès aux prochaines Journées Africaines de la Statistique et espérons par la même occasion la participation des Ministères, Organismes et Institutions non représentés lors de cette journée.



Table des matières

(par ordre alphabétique)

| | |
|--|-----|
| Banque Centrale de Madagascar..... | 1 |
| Direction Générale des Eaux et Forêts..... | 19 |
| Centre d'Information et de Documentation Scientifique et Technique..... | 21 |
| Gendarmerie Nationale..... | 25 |
| Institut Nationale de la Statistique..... | 29 |
| Ministère de l'Agriculture, de l'Elevage, de la Pêche et des Ressources Halieutiques..... | 67 |
| Ministère de l'Economie et de l'Industrie..... | 91 |
| Ministère de l'Education Nationale..... | 113 |
| Ministère de la Justice..... | 129 |
| Ministère de la Santé et du Planning Familial..... | 139 |
| Ministère de l'Environnement, des Forêts et du Tourisme..... | 149 |
| Office Malgache des Hydrocarbures | 153 |
| Office National pour l'Environnement | 165 |
| Liste des contacts..... | 169 |
| Liste des tableaux..... | 171 |
| Liste des graphiques..... | 177 |
| Liste des cartes..... | 179 |

Liste des abréviations

(par ordre alphabétique)

| | |
|----------------|--|
| BCG | Vaccin Bacille Calmette Guérin |
| BCM | Banque Centrale de Madagascar |
| BTP | Bâtiment des Travaux Publics |
| CAF | Coût – Assurance - Fret |
| CCP | Centre des Chèques Postaux |
| CFP | Centre de Formation Professionnelle |
| CHD | Centres Hospitaliers du District |
| CHF | Francs Suisse |
| CHRR | Centre Hospitalier de Référence Régional |
| CHU | Centre Hospitalier Universitaire |
| CIDST | Centre d'Information et de Documentation Scientifique et Technique |
| CNTEMAD | Centre National de Télé-Enseignement de Madagascar |
| COMEX | Commerce Extérieur |
| CSB | Centres de Santé de Base |
| CT | Court Terme |
| CTCI | Classification Type pour le Commerce International |
| DAT | Dépôts A Terme |
| DAV | Dépôts A Vue |
| DIRTANA | Direction Interrégionale d'Antananarivo |
| DRID | Direction des Relations Institutionnelles et de Diffusion |
| DSE | Direction des Statistiques Economiques |
| DSI | Direction des Systèmes d'Informations |
| DSM | Direction des Statistique des Ménages |
| DSY | Direction des Synthèses Economiques |
| DTC 3 | Vaccin anti Diphtérie, Tétanos, Coqueluche |
| DTS | Droits de Tirages Spéciaux |
| EA | Essence Aviation |
| ECD | Employés de Courte Durée |
| EFA | Employés Fonctionnaires Assimilés |
| EI | Entreprise Individuelle |
| EIE | Etude d'Impact Environnemental |
| ELD | Employés de Longue Durée |

| | |
|------------------|--|
| EPM | Enquête auprès des Ménages |
| ES | Etablissement Spécialisé |
| ET ou ESP | Essence Tourisme ou Essence Sans plomb 91 |
| EURL | Entreprise Unipersonnelle à Responsabilité Limitée |
| FMI | Fonds Monétaire International |
| FO | Fuel Oil |
| FOB | Free On Board |
| Gaz | Butane commercial |
| GBP | Livre Anglaise |
| GO | Gasoil |
| HIMO | Haute Intensité de main d'oeuvre |
| HKD | Hon kong Dollar |
| HDR | Habilité à Diriger de la Recherche |
| INSTAT | Institut National de la Statistique |
| INSTN | Institut National des Sciences et Techniques Nucléaires |
| IST | Institut Supérieur de Technologie |
| Jet | Jet fuel (A1) |
| LT | Long Terme |
| LTP | Lycée Technique Professionnel |
| MAEP | Ministère de l'Agriculture, de l'Elevage, de la Pêche et des Ressources Halieutiques |
| MEC | Mise En Conformité |
| MECI | Ministère de l'Economie, du Commerce et de l'Industrie |
| MT | Moyen Terme |
| MUR | Mauritius Rupee |
| n.c | Non compris |
| OMH | Office Malgache des Hydrocarbures |
| P.U | Prix Unitaire |
| PAT | Personnel Administratif et Technique |
| PCI | Programme de Comparaison International |
| PIB | Produit Intérieur Brut |
| PL | Pétrole Lampant |
| PPA | Parité du Pouvoir d'Achat |
| PPN | Produits de Première Nécessité |
| QMM | QIT Madagascar Minerals |
| SA | Société Anonyme |

| | |
|--------------------|---|
| SARL | Société Anonyme à Responsabilité Limitée |
| SC ou SP 95 | Super Carburant ou Sans plomb |
| SPC | Service des Prix à la Consommation |
| SRNE | Service du Répertoire National des Etablissements |
| SSES | Service des Statistiques des Echanges et des Services |
| USD | Dollar des Etats-Unis d'Amérique |
| ZAR | African Rand |

Banque Centrale de Madagascar

MARCHE MONETAIRE

Tableau 1. Cours indicatifs des principales devises : moyenne de la période

| Périodes | USD | 100 Yens | GBP | CHF | EURO | DTS | MUR | ZAR | HDK |
|-------------|--------|----------|--------|--------|--------|--------|------|-------|-------|
| 2007 | | | | | | | | | |
| Janvier | 2036,2 | 1691,5 | 3989,2 | 1638,9 | 2644,0 | 3044,0 | 61,1 | 283,2 | 261,1 |
| Février | 2021,1 | 1676,0 | 3955,2 | 1628,9 | 2640,4 | 3024,4 | 61,2 | 281,7 | 258,7 |
| Mars | 1975,1 | 1683,8 | 3842,6 | 1620,8 | 2612,6 | 2976,0 | 60,9 | 268,6 | 252,8 |
| Avril | 1878,4 | 1580,9 | 3738,8 | 1550,8 | 2538,2 | 2855,0 | 58,6 | 264,3 | 240,4 |
| Mai | 1834,2 | 1518,8 | 3637,6 | 1501,2 | 2481,3 | 2783,5 | 59,3 | 261,1 | 234,6 |
| Juin | 1847,4 | 1507,4 | 3666,0 | 1497,5 | 2480,1 | 2791,6 | 58,7 | 257,6 | 236,4 |
| Juillet | 1826,2 | 1502,2 | 3713,6 | 1511,5 | 2505,0 | 2791,2 | 58,8 | 261,6 | 233,5 |
| Août | 1839,2 | 1577,6 | 3698,8 | 1529,8 | 2504,5 | 2813,0 | 59,9 | 254,9 | 235,3 |
| Septembre | 1844,4 | 1604,2 | 3720,4 | 1555,7 | 2556,6 | 2844,7 | 59,7 | 259,0 | 237,0 |
| Octobre | 1819,8 | 1569,1 | 3715,6 | 1548,3 | 2583,1 | 2834,4 | 60,4 | 268,2 | 234,7 |
| Novembre | 1772,4 | 1600,9 | 3670,2 | 1580,0 | 2602,4 | 2810,9 | 59,1 | 263,9 | 227,8 |
| Décembre | 1792,2 | 1596,1 | 3622,7 | 1572,2 | 2610,5 | 2824,1 | 61,6 | 261,8 | 229,8 |
| 2008 | | | | | | | | | |
| Janvier | 1781,7 | 1653,8 | 3509,6 | 1618,3 | 2618,3 | 2821,3 | 62,6 | 254,7 | 228,3 |
| Février | 1825,0 | 1702,8 | 3583,7 | 1673,1 | 2688,2 | 2893,8 | 65,1 | 238,4 | 234,2 |
| Mars | 1727,4 | 1713,4 | 3464,9 | 1705,9 | 2675,5 | 2816,0 | 65,0 | 216,6 | 222,0 |
| Avril | 1655,4 | 1616,0 | 3281,1 | 1635,8 | 2610,0 | 2712,2 | 64,3 | 211,8 | 212,5 |
| Mai | 1626,8 | 1559,9 | 3196,1 | 1558,8 | 2532,0 | 2642,7 | 60,2 | 213,3 | 208,6 |
| Juin | 1610,8 | 1509,4 | 3161,7 | 1551,8 | 2502,4 | 2608,5 | 59,0 | 203,1 | 206,3 |
| Juillet | 1576,0 | 1475,5 | 3133,6 | 1535,2 | 2484,7 | 2571,7 | 59,0 | 206,5 | 202,0 |
| Août | 1609,5 | 1473,7 | 3043,0 | 1487,3 | 2414,8 | 2555,6 | 58,2 | 210,8 | 206,1 |
| Septembre | 1642,7 | 1541,9 | 2953,0 | 1480,9 | 2356,7 | 2557,5 | 57,4 | 203,8 | 210,9 |

Source : Banque Centrale de Madagascar

SYSTEME MONETAIRE

Tableau 2. Créances sur les secteurs para-public et privé

En millions d'Ariary

| Périodes | Banques | | | | Total | Trésor | Autres | Total des crédits |
|-------------|---------------|---------------|---------------|-----------------|-----------|--------|--------|-------------------|
| | Crédits à C.T | Crédits à M.T | Crédits à L.T | Autres concours | | | | |
| 2007 | | | | | | | | |
| Janvier | 760 807 | 339 580 | 64 942 | 4 901 | 1 170 229 | 19 945 | 4 544 | 1 194 719 |
| Février | 748 838 | 347 772 | 68 730 | 5 208 | 1 170 549 | 18 652 | 4 498 | 1 193 699 |
| Mars | 748 298 | 347 425 | 82 052 | 6 961 | 1 184 735 | 4 923 | 4 457 | 1 194 116 |
| Avril | 764 741 | 351 267 | 82 291 | 6 699 | 1 204 999 | 5 989 | 4 371 | 1 215 359 |
| Mai | 744 393 | 352 336 | 82 134 | 11 544 | 1 190 407 | 0 | 4 803 | 1 195 210 |
| Juin | 739 278 | 358 884 | 81 575 | 9 495 | 1 189 231 | 92 | 4 837 | 1 194 161 |
| Juillet | 752 710 | 375 491 | 80 836 | 6 975 | 1 216 011 | 0 | 4 792 | 1 220 803 |
| Août | 817 614 | 372 338 | 89 200 | 6 891 | 1 286 044 | 39 | 4 769 | 1 290 852 |
| Septembre | 878 897 | 386 574 | 90 356 | 7 129 | 1 362 957 | 20 218 | 4 676 | 1 387 851 |
| Octobre | 901 034 | 406 765 | 92 959 | 6 866 | 1 407 624 | 24 632 | 4 743 | 1 436 999 |
| Novembre | 868 241 | 440 400 | 104 154 | 7 290 | 1 420 086 | 24 641 | 4 711 | 1 449 438 |
| Décembre | 848 087 | 440 702 | 101 644 | 7 319 | 1 397 752 | 1 202 | 4 697 | 1 403 651 |
| 2008 | | | | | | | | |
| Janvier | 883 883 | 440 690 | 106 812 | 14 921 | 1 446 306 | 50 171 | 4 617 | 1 501 093 |
| Février | 890 699 | 449 038 | 113 210 | 18 436 | 1 471 382 | 29 984 | 4 535 | 1 505 901 |
| Mars | 967 449 | 483 697 | 113 999 | 14 493 | 1 579 638 | 11 400 | 4 520 | 1 595 558 |
| Avril | 970 702 | 535 409 | 113 684 | 17 949 | 1 637 743 | 21 392 | 4 543 | 1 663 677 |
| Mai | 988 457 | 536 293 | 115 426 | 19 168 | 1 659 345 | 43 433 | 4 668 | 1 707 445 |
| Juin | 982 523 | 539 154 | 118 336 | 15 863 | 1 655 875 | 20 701 | 4 741 | 1 681 318 |
| Juillet | 983 717 | 540 443 | 126 985 | 19 771 | 1 670 915 | 19 615 | 4 863 | 1 695 393 |
| Août | 1 020 676 | 549 059 | 137 688 | 18 774 | 1 726 198 | 25 287 | 5 148 | 1 756 632 |
| Septembre | 1 021 290 | 562 441 | 145 441 | 15 834 | 1 745 007 | 50 812 | 4 929 | 1 800 747 |

Source : Banque Centrale de Madagascar

SYSTEME MONETAIRE

Tableau 3. Les ressources du système monétaire

En millions d'Ariary

| Périodes | R E S S O U R C E S | | | | | | | | | | | | | Ressources = Contre- parties | | |
|----------|--------------------------------|--------------|---------------------|-----------|---------------------|-------------------|--|---------|----------------------------------|-------------------------|------------------|----------------------------------|---------------------------------------|---------------------------------------|--------------------------|--------------------------|
| | Disponibilités monétaires (M1) | | | | | | Quasi-monnaie (M1 M2) | | Agrégat de monnaie (M2) | Dépôts en devises | Obliga- tions | Agrégat de monnaie (M3) | Engagements extérieurs à M & LT | | Comptes de capital | Autres postes nets |
| | Monnaie fudiciaires | Dépôts à vue | | Total | Dépôts d'Épargne | Dépôts à terme | Agrégat de monnaie (M1 M2) | | | | | | | | | |
| | | Banques | CCP et autres | | | | | | | | | | | | | |
| | 2007 | | | | | | | | | | | | | | | |
| Janv. | 672 460 | 1 034 799 | 2 959 | 1 710 217 | 385 849 | 141 415 | 2 237 481 | 450 539 | 31 008 | 2 719 027 | 53 298 | 278 641 | -148 393 | 2 902 573 | | |
| Févr. | 676 600 | 1 025 540 | 3 266 | 1 705 405 | 391 910 | 147 060 | 2 244 376 | 441 923 | 31 564 | 2 717 863 | 53 048 | 283 010 | -163 929 | 2 889 992 | | |
| Mars | 701 583 | 1 017 895 | 3 590 | 1 723 068 | 396 758 | 156 220 | 2 276 046 | 449 928 | 31 634 | 2 757 608 | 52 426 | 286 215 | -164 612 | 2 931 637 | | |
| Avril | 717 657 | 1 087 119 | 4 069 | 1 808 845 | 407 878 | 205 081 | 2 421 804 | 420 186 | 31 172 | 2 873 161 | 49 002 | 296 310 | -276 508 | 2 941 965 | | |
| Mai | 728 022 | 1 069 526 | 4 071 | 1 801 618 | 412 386 | 211 654 | 2 425 659 | 413 742 | 29 544 | 2 868 945 | 48 705 | 306 902 | -231 636 | 2 992 915 | | |
| Juin | 741 811 | 1 069 564 | 3 713 | 1 815 087 | 419 630 | 217 654 | 2 452 372 | 397 453 | 28 356 | 2 878 180 | 48 685 | 427 760 | -265 586 | 3 089 040 | | |
| Juill. | 746 730 | 1 079 428 | 3 160 | 1 829 318 | 423 382 | 225 571 | 2 478 271 | 394 347 | 30 272 | 2 902 890 | 47 329 | 470 234 | -318 530 | 3 101 923 | | |
| Août | 770 419 | 1 109 387 | 3 157 | 1 882 963 | 424 476 | 228 547 | 2 535 986 | 380 430 | 31 051 | 2 947 467 | 47 367 | 477 057 | -311 900 | 3 159 992 | | |
| Sept. | 781 576 | 1 125 158 | 3 114 | 1 909 848 | 429 089 | 235 461 | 2 574 398 | 413 507 | 28 375 | 3 016 280 | 49 144 | 478 228 | -311 435 | 3 232 217 | | |
| Oct. | 773 933 | 1 133 673 | 4 076 | 1 911 683 | 426 875 | 245 310 | 2 583 869 | 479 979 | 28 989 | 3 092 837 | 46 057 | 479 185 | -329 060 | 3 289 020 | | |
| Nov. | 798 712 | 1 145 621 | 3 100 | 1 947 433 | 432 190 | 273 266 | 2 652 890 | 449 772 | 32 507 | 3 135 169 | 45 868 | 480 251 | -351 691 | 3 309 596 | | |
| Déc. | 840 640 | 1 234 183 | 2 800 | 2 077 623 | 445 499 | 290 714 | 2 813 837 | 456 871 | 31 695 | 3 302 403 | 45 680 | 496 684 | -362 364 | 3 482 402 | | |
| | 2008 | | | | | | | | | | | | | | | |
| Janv. | 777 330 | 1 246 035 | 2 635 | 2 025 999 | 463 182 | 322 994 | 2 812 174 | 496 525 | 32 792 | 3 341 491 | 46 198 | 498 346 | -382 516 | 3 503 519 | | |
| Févr. | 795 631 | 1 189 563 | 3 169 | 1 988 363 | 470 269 | 347 100 | 2 805 732 | 473 976 | 31 745 | 3 311 453 | 48 545 | 503 304 | -324 285 | 3 539 017 | | |
| Mars | 798 060 | 1 189 196 | 3 479 | 1 990 735 | 466 283 | 327 764 | 2 784 781 | 463 579 | 31 988 | 3 280 348 | 45 972 | 504 665 | -315 796 | 3 515 189 | | |
| Avril | 809 558 | 1 184 499 | 4 424 | 1 998 482 | 495 559 | 311 107 | 2 805 148 | 497 039 | 34 325 | 3 336 512 | 44 463 | 506 013 | -362 895 | 3 524 094 | | |
| Mai | 816 585 | 1 195 001 | 2 981 | 2 014 568 | 483 167 | 305 251 | 2 802 985 | 469 020 | 32 448 | 3 304 453 | 44 846 | 546 133 | -438 374 | 3 457 057 | | |
| Juin | 852 548 | 1 216 828 | 3 378 | 2 072 754 | 484 625 | 285 820 | 2 843 199 | 461 848 | 31 272 | 3 336 319 | 44 236 | 519 474 | -446 671 | 3 453 358 | | |
| Juill. | 851 759 | 1 212 261 | 3 209 | 2 067 229 | 487 076 | 290 055 | 2 844 360 | 498 891 | 34 034 | 3 377 285 | 40 815 | 520 809 | -492 591 | 3 446 318 | | |
| Août | 859 337 | 1 240 196 | 3 059 | 2 102 591 | 487 575 | 290 176 | 2 880 342 | 507 849 | 33 488 | 3 421 679 | 39 655 | 521 694 | -491 363 | 3 491 665 | | |
| Sept. | 847 982 | 1 264 575 | 2 837 | 2 115 393 | 493 391 | 315 488 | 2 924 272 | 489 684 | 33 533 | 3 447 490 | 40 259 | 520 622 | -498 856 | 3 509 515 | | |

Source : Banque Centrale de Madagascar

Tableau 3 (suite). Et leur contrepartie

En millions d'Ariary

| Périodes | C O N T R E P A R T I E S | | | | | | | | | |
|----------|---------------------------|-----------------|----------------------------|-------------------|--------|--|-----------|--|--|-------|
| | Avoirs extérieurs nets | | Créances nettes sur l'état | | | Créances sur les secteurs para-public et privé | | | | Total |
| | Système bancaire | Autres créances | Total | Banques de dépôts | Trésor | Autres créances | Total | | | |
| | 2007 | | | | | | | | | |
| Janv. | 1 724 041 | -145 267 | 129 081 | 1 170 229 | 19 945 | 4 544 | 1 194 719 | | | |
| Févr. | 1 685 214 | -120 842 | 131 921 | 1 170 549 | 18 652 | 4 498 | 1 193 699 | | | |
| Mars | 1 685 686 | -98 280 | 150 115 | 1 184 735 | 4 923 | 4 457 | 1 194 116 | | | |
| Avril | 1 664 455 | -87 077 | 149 229 | 1 204 999 | 5 989 | 4 371 | 1 215 359 | | | |
| Mai | 1 729 087 | -89 310 | 157 928 | 1 190 407 | 0 | 4 803 | 1 195 210 | | | |
| Juin | 1 733 193 | 1 263 | 160 423 | 1 189 231 | 92 | 4 837 | 1 194 161 | | | |
| Juill. | 1 735 921 | -17 424 | 162 623 | 1 216 011 | 0 | 4 792 | 1 220 803 | | | |
| Août | 1 748 869 | -41 941 | 162 211 | 1 286 044 | 39 | 4 769 | 1 290 852 | | | |
| Sept. | 1 815 052 | -112 108 | 141 421 | 1 362 957 | 20 218 | 4 676 | 1 387 851 | | | |
| Oct. | 1 851 007 | -134 096 | 135 110 | 1 407 624 | 24 632 | 4 743 | 1 436 999 | | | |
| Nov. | 1 851 561 | -129 629 | 138 225 | 1 420 086 | 24 641 | 4 711 | 1 449 438 | | | |
| Déc. | 1 946 795 | -31 132 | 163 088 | 1 397 752 | 1 202 | 4 697 | 1 403 651 | | | |
| | 2008 | | | | | | | | | |
| Janv. | 1 969 817 | -90 219 | 122 828 | 1 446 306 | 50 171 | 4 617 | 1 501 093 | | | |
| Févr. | 1 976 593 | -86 254 | 142 777 | 1 471 382 | 29 984 | 4 535 | 1 505 901 | | | |
| Mars | 1 812 169 | -47 186 | 154 649 | 1 579 638 | 11 400 | 4 520 | 1 595 558 | | | |
| Avril | 1 812 807 | -105 015 | 152 625 | 1 637 743 | 21 392 | 4 543 | 1 663 677 | | | |
| Mai | 1 776 439 | -158 215 | 131 387 | 1 659 345 | 43 433 | 4 668 | 1 707 445 | | | |
| Juin | 1 779 927 | -163 482 | 155 595 | 1 655 875 | 20 701 | 4 741 | 1 681 318 | | | |
| Juill. | 1 845 012 | -250 600 | 156 512 | 1 670 915 | 19 615 | 4 863 | 1 695 393 | | | |
| Août | 1 941 906 | -357 569 | 150 696 | 1 726 198 | 25 287 | 5 148 | 1 756 632 | | | |
| Sept. | 2 001 379 | -417 558 | 124 948 | 1 745 007 | 50 812 | 4 929 | 1 800 747 | | | |

Source : Banque Centrale de Madagascar

BANQUES DE DEPOTS

Tableau 4. Répartition des concours par catégorie des bénéficiaires

En millions d' Ariary

| Périodes | Particuliers et ménages | | | Entreprises privées | | | Entreprises publiques | | | Administration et organismes publics | | | Total | | | |
|----------|-------------------------|---------|--------|---------------------|---------|---------|-----------------------|--------|-------|--------------------------------------|------|------|-----------|---------|---------|------|
| | C.T. | | M.T. | L.T. | | M.T. | L.T. | | M.T. | L.T. | | M.T. | L.T. | | M.T. | L.T. |
| | C.T. | M.T. | L.T. | C.T. | M.T. | L.T. | C.T. | M.T. | L.T. | C.T. | M.T. | L.T. | C.T. | M.T. | L.T. | |
| | 2007 | | | | | | | | | | | | | | | |
| Janv. | 20 898 | 142 576 | 9 655 | 731 836 | 196 521 | 53 862 | 30 190 | 541 | 5 767 | 274 690 | 0 | 0 | 1 057 614 | 339 638 | 69 283 | |
| Févr. | 20 104 | 136 560 | 9 662 | 723 795 | 207 728 | 57 792 | 26 833 | 3 541 | 5 767 | 265 940 | 0 | 0 | 1 036 672 | 347 828 | 73 221 | |
| Mars | 21 664 | 148 862 | 10 198 | 716 882 | 195 109 | 71 358 | 28 459 | 3 508 | 5 767 | 307 642 | 0 | 0 | 1 074 646 | 347 479 | 87 323 | |
| Avril | 20 615 | 151 534 | 10 488 | 737 039 | 196 495 | 71 307 | 27 675 | 3 290 | 5 767 | 358 501 | 0 | 0 | 1 143 831 | 351 319 | 87 562 | |
| Mai | 21 454 | 155 779 | 10 703 | 719 470 | 193 356 | 71 540 | 30 477 | 3 250 | 5 767 | 336 583 | 0 | 0 | 1 107 985 | 352 386 | 88 010 | |
| Juin | 21 701 | 160 959 | 11 025 | 714 952 | 195 110 | 70 659 | 31 494 | 3 212 | 5 767 | 273 080 | 0 | 0 | 1 041 227 | 359 281 | 87 451 | |
| Juill. | 22 075 | 167 578 | 11 344 | 729 092 | 205 290 | 69 627 | 29 386 | 3 167 | 5 746 | 254 448 | 0 | 0 | 1 035 001 | 376 035 | 86 717 | |
| Août | 23 377 | 173 804 | 11 627 | 791 401 | 195 942 | 78 030 | 30 338 | 3 127 | 5 625 | 235 360 | 0 | 0 | 1 080 476 | 372 873 | 95 281 | |
| Sept. | 26 440 | 181 023 | 11 842 | 850 555 | 202 991 | 79 184 | 28 963 | 3 086 | 5 625 | 225 283 | 0 | 0 | 1 131 242 | 387 101 | 96 652 | |
| Oct. | 22 314 | 186 003 | 12 152 | 872 608 | 217 547 | 81 478 | 29 619 | 3 230 | 5 625 | 231 703 | 0 | 0 | 1 156 244 | 406 780 | 99 255 | |
| Nov. | 21 419 | 191 306 | 12 703 | 846 417 | 245 920 | 92 247 | 29 123 | 3 189 | 5 500 | 270 509 | 0 | 0 | 1 167 467 | 440 415 | 110 450 | |
| Déc. | 23 149 | 195 840 | 12 748 | 838 408 | 241 430 | 89 691 | 16 187 | 3 447 | 5 500 | 314 701 | 0 | 0 | 1 192 445 | 440 716 | 107 940 | |
| | 2008 | | | | | | | | | | | | | | | |
| Janv. | 23 536 | 196 358 | 12 972 | 884 520 | 240 789 | 94 657 | 10 255 | 3 557 | 5 480 | 323 691 | 0 | 0 | 1 242 002 | 440 704 | 113 109 | |
| Févr. | 22 975 | 198 125 | 13 095 | 894 792 | 247 417 | 101 059 | 10 641 | 3 511 | 5 351 | 310 544 | 0 | 0 | 1 238 953 | 449 052 | 119 506 | |
| Mars | 23 153 | 202 031 | 13 226 | 940 819 | 278 213 | 101 715 | 32 671 | 3 467 | 5 354 | 257 110 | 0 | 0 | 1 253 753 | 483 711 | 120 295 | |
| Avril | 23 633 | 206 607 | 13 306 | 946 145 | 313 860 | 101 323 | 32 730 | 14 955 | 5 354 | 273 948 | 0 | 0 | 1 276 455 | 535 422 | 119 983 | |
| Mai | 24 154 | 211 448 | 13 621 | 954 776 | 321 387 | 102 750 | 43 282 | 3 471 | 5 354 | 295 701 | 0 | 0 | 1 317 914 | 536 306 | 121 725 | |
| Juin | 26 903 | 214 981 | 13 947 | 944 074 | 320 519 | 105 466 | 47 232 | 3 667 | 5 222 | 275 121 | 0 | 0 | 1 293 330 | 539 167 | 124 634 | |
| Juill. | 26 605 | 219 884 | 14 215 | 958 612 | 316 950 | 113 881 | 38 117 | 3 621 | 5 187 | 281 385 | 0 | 0 | 1 304 719 | 540 456 | 133 283 | |
| Août | 28 126 | 225 081 | 14 292 | 1 005 327 | 320 419 | 124 507 | 30 339 | 3 572 | 5 187 | 292 774 | 0 | 0 | 1 356 565 | 549 072 | 143 986 | |
| Sept. | 28 422 | 230 801 | 14 551 | 1 006 108 | 328 146 | 132 136 | 26 644 | 3 506 | 5 052 | 313 577 | 0 | 0 | 1 374 751 | 562 453 | 151 739 | |

Source : Banque Centrale de Madagascar

Tableau 4 (suite). Répartition des dépôts en Ariary par catégorie de déposants

En millions d'Ariary

| Périodes | Particuliers et ménages | | Entreprises privées | | Entreprises publiques | | Institutions financières | | Administration et organismes publics | | Total | |
|-------------|-------------------------|--------|---------------------|---------|-----------------------|--------|--------------------------|--------|--------------------------------------|---------|-----------|---------|
| | DAV | DAT | DAV | DAT | DAV | DAT | DAV | DAT | DAV | DAT | DAV | DAT |
| 2007 | | | | | | | | | | | | |
| Janv. | 285 234 | 29 017 | 677 139 | 94 225 | 65 949 | 11 509 | 5 972 | 6 664 | 81 662 | 32 746 | 1 115 956 | 174 161 |
| Févr. | 280 879 | 29 201 | 670 975 | 95 417 | 58 575 | 17 189 | 14 844 | 5 253 | 100 709 | 28 746 | 1 125 981 | 175 807 |
| Mars | 280 320 | 30 465 | 654 960 | 101 719 | 61 505 | 17 082 | 20 792 | 6 953 | 96 477 | 33 071 | 1 114 053 | 189 291 |
| Avril | 282 666 | 31 403 | 739 421 | 113 517 | 58 206 | 32 052 | 6 374 | 28 109 | 109 183 | 33 138 | 1 195 849 | 238 219 |
| Mai | 291 069 | 31 697 | 701 898 | 113 868 | 67 910 | 31 962 | 7 382 | 34 128 | 124 541 | 66 143 | 1 192 799 | 277 798 |
| Juin | 288 750 | 39 092 | 709 488 | 113 317 | 48 247 | 40 882 | 18 277 | 24 363 | 103 024 | 69 316 | 1 167 786 | 286 970 |
| Juill. | 292 444 | 31 015 | 710 219 | 124 197 | 64 641 | 35 272 | 10 760 | 35 087 | 148 852 | 34 837 | 1 226 916 | 260 408 |
| Août | 291 353 | 33 021 | 742 708 | 133 487 | 53 857 | 34 252 | 19 891 | 27 788 | 141 112 | 38 073 | 1 248 921 | 266 620 |
| Sept. | 337 739 | 32 104 | 720 867 | 121 799 | 52 158 | 43 865 | 9 421 | 37 693 | 142 438 | 38 207 | 1 262 622 | 273 668 |
| Oct. | 299 056 | 31 759 | 763 242 | 136 883 | 49 938 | 48 365 | 17 315 | 28 303 | 107 698 | 73 664 | 1 237 249 | 318 974 |
| Nov. | 298 138 | 32 166 | 778 172 | 167 250 | 57 412 | 51 445 | 9 841 | 22 406 | 141 259 | 38 612 | 1 284 822 | 311 878 |
| Déc. | 312 511 | 33 766 | 834 076 | 171 938 | 70 681 | 62 832 | 11 931 | 22 178 | 132 222 | 36 240 | 1 361 421 | 326 954 |
| 2008 | | | | | | | | | | | | |
| Janv. | 316 347 | 37 054 | 833 621 | 208 782 | 85 774 | 53 582 | 9 538 | 23 576 | 100 152 | 69 680 | 1 345 432 | 392 674 |
| Févr. | 316 122 | 37 190 | 786 422 | 223 842 | 75 155 | 65 222 | 10 565 | 20 846 | 139 586 | 34 604 | 1 327 850 | 381 704 |
| Mars | 319 362 | 38 259 | 800 892 | 218 337 | 53 889 | 66 182 | 12 853 | 4 986 | 100 730 | 71 425 | 1 287 726 | 399 189 |
| Avril | 321 669 | 39 234 | 796 159 | 196 874 | 55 384 | 67 609 | 10 355 | 7 390 | 101 898 | 74 989 | 1 285 466 | 386 096 |
| Mai | 314 324 | 42 121 | 816 301 | 191 150 | 54 412 | 63 605 | 7 057 | 8 374 | 99 764 | 85 066 | 1 291 858 | 390 317 |
| Juin | 320 887 | 39 572 | 829 803 | 178 105 | 56 946 | 61 602 | 9 174 | 6 540 | 94 990 | 101 984 | 1 311 801 | 387 804 |
| Juill. | 306 857 | 35 730 | 839 439 | 189 298 | 59 172 | 55 209 | 6 681 | 9 818 | 111 820 | 108 044 | 1 323 970 | 398 099 |
| Août | 299 199 | 35 296 | 872 049 | 184 119 | 59 626 | 62 705 | 9 211 | 8 055 | 154 390 | 112 974 | 1 394 475 | 403 150 |
| Sept. | 302 511 | 36 701 | 871 609 | 191 384 | 81 658 | 78 330 | 8 786 | 9 073 | 168 329 | 112 494 | 1 432 893 | 427 982 |

Source : Banque Centrale de Madagascar

BANQUES DE DEPOTS

Tableau 5. Répartition des concours par catégorie des bénéficiaires

En millions d'Ariary

| Périodes | Particuliers et ménages | | | Entreprises privées | | | Entreprises publiques | | | Administration et organismes publics | | | Total | | |
|----------|-------------------------|---------|--------|---------------------|---------|--------|-----------------------|-------|-------|--------------------------------------|------|------|-----------|---------|---------|
| | C.T. | M.T. | L.T. | C.T. | M.T. | L.T. | C.T. | M.T. | L.T. | C.T. | M.T. | L.T. | C.T. | M.T. | L.T. |
| 1997 | 21 765 | 4 121 | 6 597 | 270 364 | 30 382 | 36 181 | 7 498 | 890 | 339 | 71 303 | 0 | 0 | 370 930 | 35 394 | 43 117 |
| 1998 | 16 716 | 2 932 | 7 248 | 276 591 | 34 780 | 37 624 | 8 597 | 850 | 151 | 87 286 | 0 | 0 | 389 190 | 38 562 | 45 023 |
| 1999 | 7 378 | 3 414 | 5 800 | 319 802 | 39 765 | 31 205 | 1 097 | 97 | 0 | 96 194 | 0 | 0 | 424 471 | 43 276 | 37 005 |
| 2000 | 7 983 | 3 182 | 5 637 | 381 539 | 57 107 | 32 489 | 2 584 | 1 886 | 0 | 121 297 | 0 | 0 | 513 402 | 62 175 | 38 126 |
| 2001 | 11 098 | 11 516 | 4 827 | 379 614 | 65 790 | 41 173 | 6 603 | 3 550 | 0 | 236 479 | 0 | 0 | 633 794 | 80 856 | 45 999 |
| 2002 | 13 946 | 13 567 | 4 068 | 366 745 | 60 667 | 38 567 | 6 205 | 2 123 | 0 | 305 316 | 0 | 0 | 692 213 | 76 357 | 42 635 |
| 2003 | 13 521 | 38 930 | 4 564 | 424 832 | 83 881 | 36 687 | 4 216 | 1 478 | 0 | 359 750 | 0 | 0 | 802 319 | 124 289 | 41 250 |
| 2004 | 21 846 | 71 445 | 6 414 | 537 088 | 133 972 | 55 485 | 12 466 | 1 558 | 2 041 | 271 103 | 0 | 0 | 842 503 | 206 974 | 63 939 |
| 2005 | 54 416 | 75 325 | 8 167 | 689 337 | 151 529 | 45 552 | 5 494 | 1 400 | 1 937 | 192 838 | 0 | 0 | 942 086 | 228 254 | 55 656 |
| 2006 | 21 281 | 139 060 | 9 475 | 776 150 | 195 474 | 54 195 | 13 783 | 735 | 5 732 | 252 580 | 0 | 0 | 1 063 795 | 335 268 | 69 402 |
| 2007 | 23 149 | 195 840 | 12 748 | 838 408 | 241 430 | 89 691 | 16 187 | 3 447 | 5 500 | 314 701 | 0 | 0 | 1 192 445 | 440 716 | 107 940 |

Source : Banque Centrale de Madagascar

Tableau 5 (suite). Répartition des dépôts en Ariary par catégorie de déposants

En millions d'Ariary

| Périodes | Particuliers et ménages | | Entreprises privées | | Entreprises publiques | | Institutions financières | | Administration et organismes publics | | Total | |
|----------|-------------------------|--------|---------------------|---------|-----------------------|--------|--------------------------|--------|--------------------------------------|--------|-----------|---------|
| | DAV | DAT | DAV | DAT | DAV | DAT | DAV | DAT | DAV | DAT | DAV | DAT |
| 1997 | 144 115 | 12 441 | 142 444 | 23 905 | 36 970 | 35 611 | 4 026 | 19 620 | 22 966 | 461 | 350 521 | 92 037 |
| 1998 | 169 371 | 5 498 | 147 695 | 18 719 | 35 266 | 27 010 | 3 187 | 14 473 | 20 656 | 415 | 376 175 | 66 116 |
| 1999 | 191 757 | 24 113 | 192 578 | 15 659 | 30 593 | 16 541 | 4 171 | 8 878 | 12 782 | 7 175 | 431 881 | 72 366 |
| 2000 | 175 219 | 33 822 | 231 760 | 20 481 | 32 792 | 7 456 | 5 589 | 3 555 | 23 136 | 3 353 | 468 497 | 68 666 |
| 2001 | 221 973 | 34 739 | 328 863 | 22 241 | 57 033 | 13 207 | 5 680 | 7 649 | 36 817 | 9 827 | 650 366 | 87 663 |
| 2002 | 241 429 | 27 084 | 371 833 | 25 100 | 39 462 | 16 705 | 5 236 | 2 625 | 46 863 | 11 993 | 704 824 | 83 506 |
| 2003 | 250 826 | 4 475 | 372 475 | 21 231 | 27 658 | 11 420 | 5 929 | 11 864 | 49 635 | 10 259 | 706 523 | 59 248 |
| 2004 | 243 499 | 14 824 | 506 612 | 22 935 | 50 845 | 10 830 | 5 221 | 3 650 | 69 776 | 14 344 | 875 952 | 66 582 |
| 2005 | 255 133 | 24 099 | 486 300 | 55 924 | 69 303 | 3 874 | 3 466 | 0 | 88 682 | 20 876 | 902 883 | 104 773 |
| 2006 | 260 159 | 30 248 | 667 476 | 90 577 | 86 845 | 19 632 | 19 298 | 0 | 79 458 | 32 934 | 1 113 235 | 173 392 |
| 2007 | 300 317 | 33 766 | 834 076 | 171 938 | 82 612 | 85 010 | 11 931 | 0 | 132 222 | 36 240 | 1 361 159 | 326 954 |

Source : Banque Centrale de Madagascar

SYSTEME MONETAIRE

Tableau 6. Les ressources du système monétaire

En millions d'Arity

| Périodes | R E S S O U R C E S | | | | | | | | | | | | | Ressources = Contre- parties | |
|----------|--------------------------------|--------------|---------------------|-----------|--------------------------|-------------------|----------------------|----------------------------------|-------------------------|------------------|----------------------------------|---------------------------------------|--------------------------|---------------------------------------|--------------------------|
| | Disponibilités monétaires (M1) | | | | Quasi-monnaie (M1 M2) | | | Agrégal de monnaie (M2) | Dépôts en devises | Obliga- tions | Agrégal de monnaie (M3) | Engagements extérieurs à M & LT | Comptes de capital | | Autres postes nets |
| | Monnaie fudiciaires | Dépôts à vue | | Total | Dépôts d'Épargne | Dépôts à terme | Dépôts à terme | | | | | | | | |
| | | Banques | CCP et autres | | | | | | | | | | | | |
| 1997 | 205 118 | 328 734 | 2 991 | 536 843 | 38 353 | 91 577 | 666 773 | 88 386 | 14 071 | 769 230 | 41 356 | 148 380 | -105 913 | 853 053 | |
| 1998 | 233 643 | 356 619 | 3 612 | 593 874 | 53 333 | 65 701 | 712 908 | 94 943 | 25 961 | 833 812 | 42 238 | 99 031 | -84 382 | 890 699 | |
| 1999 | 287 620 | 423 167 | 6 015 | 716 802 | 61 619 | 65 191 | 843 612 | 122 893 | 30 360 | 996 865 | 52 200 | 107 746 | -80 442 | 1 076 369 | |
| 2000 | 357 321 | 445 771 | 22 645 | 825 737 | 90 175 | 65 314 | 981 225 | 168 283 | 33 859 | 1 183 368 | 45 854 | 127 867 | -101 516 | 1 255 572 | |
| 2001 | 431 920 | 614 820 | 38 397 | 1 085 138 | 119 230 | 77 836 | 1 282 203 | 154 783 | 34 545 | 1 471 532 | 52 841 | 148 434 | -107 500 | 1 565 307 | |
| 2002 | 466 018 | 659 559 | 27 066 | 1 152 643 | 140 130 | 71 513 | 1 364 286 | 175 840 | 35 473 | 1 575 598 | 43 834 | 193 254 | -154 360 | 1 658 326 | |
| 2003 | 513 997 | 658 459 | 4 887 | 1 177 343 | 225 943 | 48 989 | 1 452 275 | 217 478 | 35 436 | 1 705 189 | 49 171 | 207 241 | -120 096 | 1 841 505 | |
| 2004 | 591 381 | 808 049 | 3 141 | 1 402 571 | 278 595 | 52 239 | 1 733 404 | 349 575 | 28 354 | 2 111 333 | 67 023 | 193 666 | -91 999 | 2 280 022 | |
| 2005 | 599 121 | 815 568 | 2 780 | 1 417 469 | 312 334 | 83 897 | 1 813 700 | 334 543 | 29 066 | 2 177 309 | 57 377 | 228 234 | -60 062 | 2 402 858 | |
| 2006 | 715 050 | 1 035 752 | 7 497 | 1 758 299 | 367 140 | 140 455 | 2 265 894 | 443 792 | 31 147 | 2 740 833 | 54 185 | 275 800 | -155 842 | 2 914 976 | |
| 2007 | 839 347 | 1 234 183 | 2 800 | 2 076 330 | 445 499 | 290 714 | 2 812 543 | 456 871 | 31 695 | 3 301 109 | 45 680 | 483 623 | -349 242 | 3 481 170 | |

Source : Banque Centrale de Madagascar

Tableau 6 (suite). Et leur contrepartie

En millions d'Ariary

| Périodes | C O N T R E P A R T I E S | | | | | | | | | |
|----------|---------------------------|----------------------------|-----------------|---------|--|--------|-----------------|-----------|--|--|
| | Avoirs extérieurs nets | Créances nettes sur l'état | | | Créances sur les secteurs para-public et privé | | | Total | | |
| | | Système bancaire | Autres créances | Total | Banques de dépôts | Trésor | Autres créances | | | |
| 1997 | 354 213 | 116 862 | 19 165 | 136 027 | 359 528 | 271 | 3 015 | 362 813 | | |
| 1998 | 234 409 | 265 102 | 25 552 | 290 655 | 362 354 | 107 | 3 174 | 365 635 | | |
| 1999 | 342 301 | 312 134 | 30 872 | 343 006 | 387 476 | 424 | 3 161 | 391 062 | | |
| 2000 | 401 265 | 312 657 | 58 648 | 371 306 | 460 655 | 109 | 22 238 | 483 002 | | |
| 2001 | 514 225 | 409 566 | 85 847 | 495 413 | 500 154 | 231 | 55 284 | 555 668 | | |
| 2002 | 475 553 | 541 357 | 81 076 | 622 434 | 486 903 | 613 | 72 823 | 560 339 | | |
| 2003 | 545 040 | 615 682 | 82 099 | 697 780 | 594 895 | 252 | 3 538 | 598 685 | | |
| 2004 | 959 943 | 405 763 | 95 644 | 501 407 | 814 701 | 107 | 3 863 | 818 671 | | |
| 2005 | 990 797 | 294 123 | 104 675 | 398 798 | 997 071 | 11 734 | 4 457 | 1 013 263 | | |
| 2006 | 1 638 138 | -57 586 | 138 496 | 80 911 | 1 191 327 | 46 | 4 554 | 1 195 927 | | |
| 2007 | 1 946 738 | -32 305 | 163 088 | 130 783 | 1 397 752 | 1 202 | 4 696 | 1 403 650 | | |

Source : Banque Centrale de Madagascar

MARCHE MONETAIRE

Tableau 7. Cours indicatifs des principales devises : moyenne de la période

| Périodes | | USD | 100YENS | GBP | CHF | EURO | DTS |
|----------|------------------|--------|---------|---------|--------|---------|---------|
| 2000 | Moyenne annuelle | 6767,5 | 6 282,8 | 10267,9 | 4014,6 | 6257,2 | 8934,2 |
| | Fin de période | 6536,5 | 6 336,9 | 9555,7 | 3877,7 | 5863,9 | 8471,6 |
| 2001 | Moyenne annuelle | 6588,5 | 5426,4 | 9488,4 | 3907,6 | 5903,3 | 8392,0 |
| | Fin de période | 6631,2 | 5050,0 | 9615,8 | 3955,6 | 5857,0 | 8327,5 |
| 2002 | Moyenne annuelle | 6832,0 | 5400,3 | 10211,1 | 4323,0 | 6369,0 | 8774,4 |
| | Fin de période | 6578,4 | 5377,3 | 10420,8 | 4554,5 | 6686,9 | 8828,2 |
| 2003 | Moyenne annuelle | 6191,6 | 5345,4 | 10112,1 | 4602,6 | 6994,9 | 8675,4 |
| | Fin de période | 6098,1 | 5698,0 | 10824,4 | 4887,5 | 6354,9 | 9027,0 |
| 2004 | Moyenne annuelle | 9344,3 | 8630,4 | 17115,3 | 7529,8 | 11601,6 | 13828,3 |
| | Fin de période | 9347,0 | 9007,0 | 17945,8 | 8236,0 | 12672,0 | 14478,4 |
| 2005 | Moyenne annuelle | 2003,0 | 1818,0 | 3639,2 | 1607,4 | 2488,2 | 2956,7 |
| | Fin de période | 2159,8 | 1838,0 | 3718,5 | 1643,6 | 2559,3 | 3086,6 |
| 2006 | Moyenne annuelle | 2142,3 | 1842,0 | 3943,7 | 1709,3 | 2686,8 | 3150,8 |
| | Fin de période | 2013,9 | 1694,0 | 3950,9 | 1649,2 | 2650,1 | 3027,3 |
| 2007 | Moyenne annuelle | 1873,9 | 1592,0 | 3747,6 | 1561,3 | 2563,2 | 2866,1 |
| | Fin de période | 1786,7 | 1584,0 | 3572,8 | 1582,5 | 2603,3 | 2800,2 |

Source : Banque Centrale de Madagascar

SYSTEME MONETAIRE

Tableau 8. Créances sur les secteurs para-public et privé

En millions d'Ariary

| Périodes | Banques | | | | Total | Trésor | Autres | Total des crédits |
|----------|---------------|---------------|---------------|-----------------|-----------|--------|--------|-------------------|
| | Crédits à C.T | Crédits à M.T | Crédits à L.T | Autres concours | | | | |
| 1997 | 280 139 | 34 259 | 42 537 | 2 593 | 359 528 | 271 | 3 015 | 362 813 |
| 1998 | 278 767 | 37 033 | 44 646 | 1 908 | 362 354 | 107 | 3 174 | 365 635 |
| 1999 | 307 142 | 43 276 | 37 047 | 11 | 387 476 | 424 | 3 161 | 391 062 |
| 2000 | 359 093 | 62 175 | 38 409 | 977 | 460 655 | 109 | 22 238 | 483 001 |
| 2001 | 371 418 | 80 856 | 45 991 | 1 889 | 500 154 | 231 | 55 284 | 555 667 |
| 2002 | 366 783 | 76 357 | 42 549 | 1 214 | 486 903 | 613 | 72 823 | 560 338 |
| 2003 | 428 649 | 124 289 | 40 282 | 1 675 | 594 895 | 252 | 3 538 | 598 684 |
| 2004 | 542 612 | 206 974 | 59 627 | 5 488 | 814 701 | 107 | 3 863 | 818 671 |
| 2005 | 707 942 | 228 254 | 53 700 | 7 175 | 997 071 | 11 734 | 4 457 | 1 013 263 |
| 2006 | 782 510 | 335 208 | 65 061 | 8 548 | 1 191 327 | 46 | 4 554 | 1 195 926 |
| 2007 | 848 087 | 440 702 | 101 644 | 7 319 | 1 397 752 | 1 202 | 4 696 | 1 403 650 |

Source : Banque Centrale de Madagascar

SECTEUR EXTERIEUR

Tableau 9. Balance des paiements

En millions de DTS

| | 1997 | 1998 | 1999 | 2000 | 2001 | 2002 | 2003 | 2004 | 2005 | 2006 | 2007 |
|---------------------------------------|--------|--------|--------|--------|--------|--------|--------|--------|--------|----------|----------|
| I- Transaction courantes | -144,1 | -207,0 | -164,8 | -137,1 | -46,2 | -149,5 | -231,6 | -317,1 | -374,8 | -328,6 | -680,9 |
| 1.1 Biens et services | -208,4 | -214,0 | -211,6 | -191,2 | -114,3 | -170,7 | -394,4 | -486,3 | -479,9 | -421,3 | -787,3 |
| Balance commerciale | -127,1 | -110,5 | -116,5 | -131,7 | 11,6 | -36,4 | -181,5 | -301,3 | -400,1 | -372,3 | -655,1 |
| Exportation FOB | 368,5 | 385,0 | 427,1 | 624,6 | 757,9 | 375,0 | 611,6 | 673,2 | 566,2 | 669,6 | 808,2 |
| Importation FOB | -495,6 | -495,5 | -543,6 | -756,3 | -746,3 | -411,4 | -793,1 | -974,5 | -966,3 | -1 041,9 | -1 463,3 |
| Services nets | -81,3 | -103,5 | -95,1 | -59,5 | -125,9 | -134,3 | -212,9 | -185,0 | -79,8 | -49,0 | -132,2 |
| Recettes de services | 194,1 | 208,1 | 238,5 | 359,0 | 275,5 | 173,1 | 228,5 | 287,3 | 337,5 | 451,2 | 651,2 |
| Transferts privés | -275,4 | -311,6 | -333,6 | -418,5 | -401,4 | -307,4 | -441,4 | -472,3 | -417,3 | -500,2 | -783,4 |
| 1.2 Revenu des investissements | -67,8 | -56,0 | -31,1 | -31,6 | -46,6 | -53,0 | -55,1 | -53,5 | -54,5 | -54,4 | -41,2 |
| Recettes | 14,4 | 17,7 | 15,1 | 17,0 | 18,8 | 20,1 | 11,6 | 10,0 | 16,0 | 20,0 | 31,0 |
| Paievements | -82,2 | -73,7 | -46,2 | -48,6 | -65,4 | -73,1 | -66,7 | -63,5 | -70,5 | -74,4 | -72,2 |
| 1.3 Transferts courants | 132,1 | 63,0 | 77,9 | 85,7 | 114,7 | 74,2 | 217,9 | 222,7 | 159,6 | 147,1 | 147,6 |
| Administrations publiques | 57,8 | 12,6 | 9,1 | 16,4 | 25,0 | 6,2 | 103,5 | 112,8 | 39,6 | 48,1 | 21,5 |
| Autres secteurs | 74,3 | 50,4 | 68,8 | 69,3 | 89,7 | 68,0 | 114,4 | 109,9 | 120,0 | 99,0 | 126,1 |
| 2- Opérations en capital | 77,6 | 73,5 | 94,2 | 87,2 | 88,6 | 44,6 | 100,4 | 122,0 | 129,5 | 1 750,3 | 190,5 |
| 3- Opérations financiers | 64,1 | 24,4 | 41,7 | 46,8 | 90,9 | 25,6 | 60,4 | 159,6 | 161,9 | -1 187,2 | 768,4 |
| 3.1 Investissements directs | 10,0 | 11,9 | 42,7 | 62,9 | 73,1 | 6,4 | 9,1 | 35,7 | 58,0 | 150,5 | 621,0 |
| 3.2 Autres investissements | 54,1 | 12,5 | -1,0 | -16,1 | 17,8 | 19,2 | 51,3 | 123,9 | 103,9 | -1 337,7 | 147,4 |
| Tirage | 155,5 | 90,2 | 75,0 | 87,0 | 90,2 | 120,3 | 148,0 | 203,9 | 170,5 | -1 249,7 | 162,7 |
| Amortissements | -82,8 | -95,0 | -78,4 | -78,2 | -76,2 | -80,0 | -80,4 | -68,2 | -65,3 | -43,1 | -12,3 |
| Banques (net) | -18,6 | 17,3 | 2,4 | -24,9 | 3,8 | -21,1 | -16,3 | -11,8 | -1,3 | -44,9 | -3,0 |
| 4 - Erreurs et omissions | 22,1 | -17,5 | 18,9 | -31,8 | -113,8 | -20,2 | 43,5 | -2,2 | 56,5 | -75,5 | -129,6 |
| Balance globale | 19,7 | -126,6 | -10,0 | -34,9 | 19,5 | -99,5 | -27,3 | -37,7 | -26,9 | 159,0 | 148,4 |
| Financement | -19,7 | 126,6 | 10,0 | 34,9 | -19,5 | 99,5 | 27,3 | 37,7 | 26,9 | -159,0 | -148,4 |
| F M I (net) | 0,7 | -10,3 | 9,8 | 34,8 | 21,4 | 8,7 | 5,8 | 29,5 | 3,1 | -129,3 | 7,9 |
| Réserves B.C.M. (net) | -40,2 | 86,9 | -43,7 | -53,8 | -98,3 | 31,4 | -9,5 | -35,5 | -6,9 | -44,2 | -156,3 |
| Financements exceptionnels | 19,8 | 50,0 | 43,9 | 53,9 | 57,4 | 59,4 | 31,0 | 43,7 | 30,7 | 14,5 | 0,0 |

Source : Banque Centrale de Madagascar (1) Nouvelle présentation (5^e édition Manuel Balance des Paiements)

Tableau 10. Tarifs du bulletin d'information et de statistiques

| Pays ou région | Monnaie | P.U n.c. frais d'envoi | Frais d'envoi (1) | P.U total | Abonnement (2) |
|--|--------------------|---------------------------|------------------------|-------------------------|---------------------------|
| 1. Madagascar | Ariary | 11 000 | 2 440 | 13 440 | 67 200 |
| 2.- La Réunion, Comores, Seychelles | Euro | 10,67 | 4,11 | 14,78 | 73,90 |
| Ile Maurice | Euro | 9,38 | 4,12 | 13,50 | 67,50 |
| 3. Ethiopie, Kenya, Malawi, Zambie, Mozambique, Ouganda, Somalie, Tanzanie | USD GBP | 14,00 9,00 | 5,86 3,65 | 19,86 12,65 | 99,30 63,25 |
| 4. Afrique du Sud | USD | 11,99 | 10,61 | 22,60 | 113,00 |
| 5. Europe et autres pays d'Afrique | Euro GBP USD | 10,82 9,00 14,00 | 10,01 6,44 10,34 | 20,83 15,44 24,34 | 104,15 77,21 121,71 |
| 6. Amérique du Nord et du Centre | USD | 14,00 | 16,32 | 30,32 | 151,61 |
| 7.- Amérique du Sud | USD | 14,00 | 17,82 | 31,82 | 159,08 |
| 8.- Caraïbes, Pacifiques, Asie, Océanie, Proche et Moyen Orient | USD | 14,00 | 21,55 | 35,55 | 177,76 |

La Banque Centrale de Madagascar publie trimestriellement un bulletin intitulé :

« *Bulletin d'Information et de Statistiques* »

Contenant des informations statistiques relatives à la monnaie et au crédit, aux finances publiques, aux prix, à la production industrielle et au secteur extérieur (balance des paiements – commerce extérieur).

Ce bulletin peut être obtenu par abonnement ou par achat au numéro.

Outre le « Bulletin d'Information et de Statistiques », la Banque Centrale de Madagascar met à la disposition du public, sur son site :

- *Le « Rapport annuel » de la Banque Centrale de Madagascar*
- *Le « Bulletin de la Banque Centrale de Madagascar », trimestriel,*
- *Les « Investissements Directs Etrangers et de portefeuille à Madagascar » et,*
- *L'« Etude sur les organismes non gouvernementaux à Madagascar »*

Pour tous renseignements concernant ces publications, s'adresser à la :

BANQUE CENTRALE DE MADAGASCAR
DIRECTION DES ETUDES
SERVICE DE LA DOCUMENTATION
Boîte postale : 550
ANTANANARIVO 101 - MADAGASCAR
Téléphones : (261 20) 22 234-65 / 217-51 / 217-52
Fax : (261 20) 22 345-32
E-mail : b.c.m@simicro.mg
Site Web : <http://www.banque-centrale.mg>

Tableau 11. Liste des agences de la Banque Centrale de Madagascar

| |
|---|
| Agence de la Banque Centrale de Madagascar B.P. 161 TOAMASINA 501 |
| Agence de la Banque Centrale de Madagascar B.P. 1243 FIANARANTSOA 301 |
| Agence de la Banque Centrale de Madagascar B.P. 43 MANAKARA 316 |
| Agence de la Banque Centrale de Madagascar B.P. 218 MORONDAVA 619 |
| Agence de la Banque Centrale de Madagascar B.P. 70 TOLIARA 601 |
| Agence de la Banque Centrale de Madagascar B.P. 129 ANTSIRANANA 201 |
| Agence de la Banque Centrale de Madagascar B.P. 422 MAHAJANGA 401 |
| Agence de la Banque Centrale de Madagascar B.P. 311 TOLAGNARO 614 |
| Agence de la Banque Centrale de Madagascar B.P. 7 SAMBAVA 208 |
| Agence de la Banque Centrale de Madagascar B.P. 348 NOSY-BE 207 |

Graphique 1. Part contributive de ses contreparties dans le glissement annuel de la masse monétaire M3

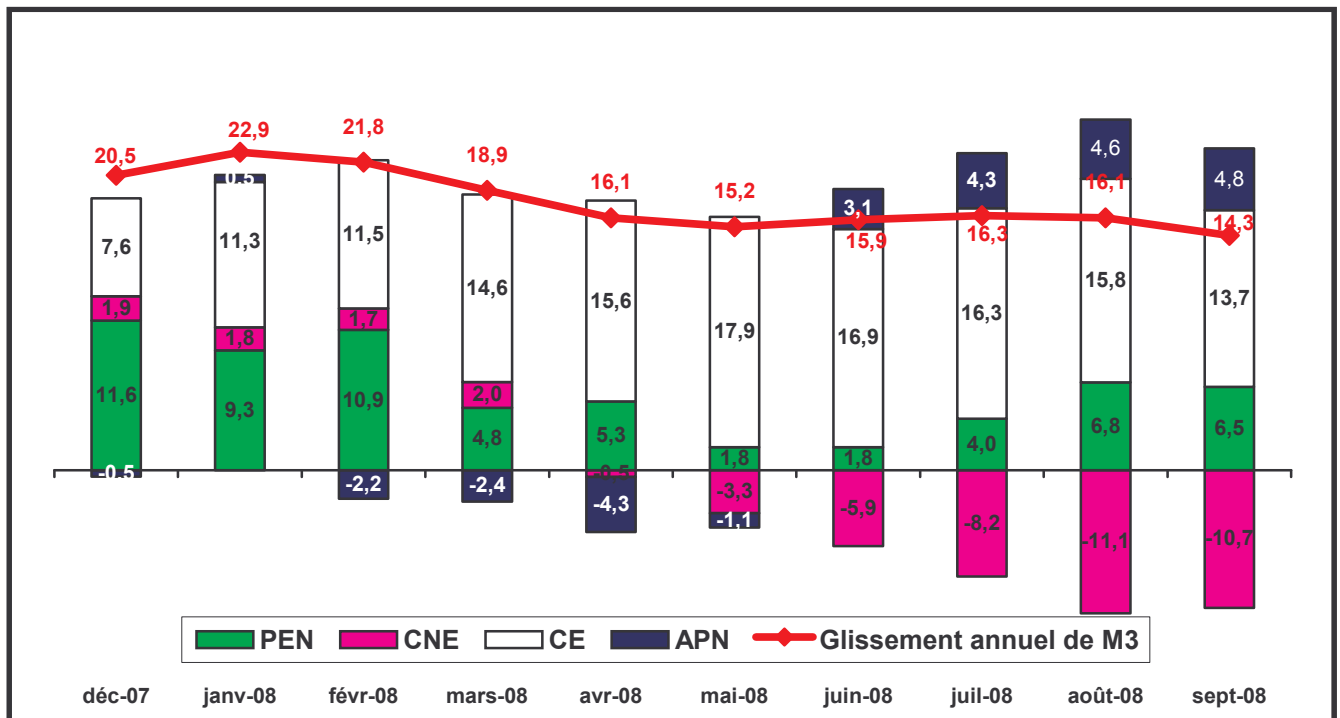

Source : Banque Centrale de Madagascar

Graphique 2. Evolution de la structure de la masse monétaire M3 en pourcentage

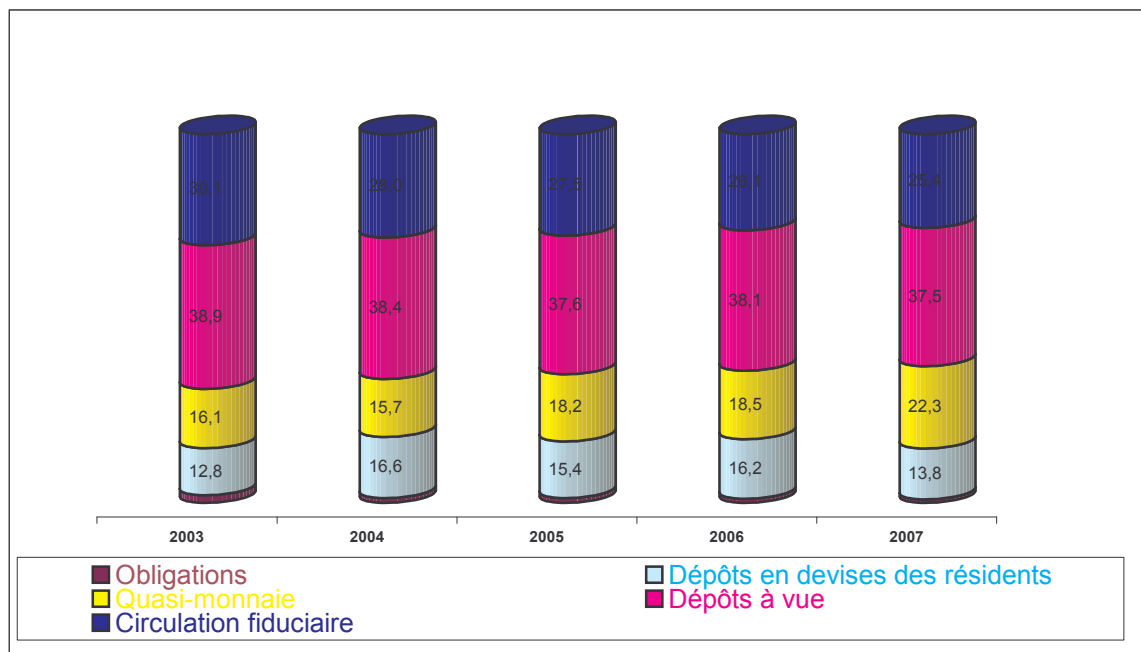

Source : Banque Centrale de Madagascar

Graphique 3. Structure de la masse monétaire M3 à fin Septembre 2008

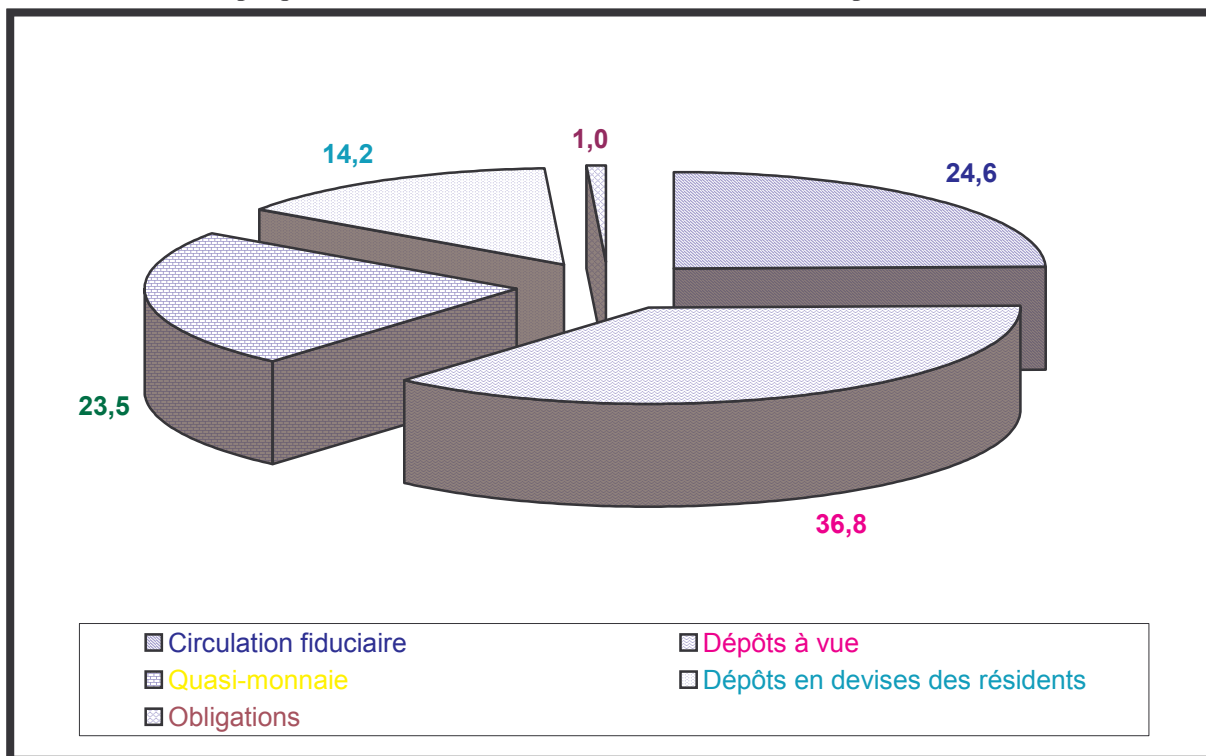

Source : Banque Centrale de Madagascar

Graphique 4. Evolution et glissement annuel de la masse monétaire et de la base monétaire

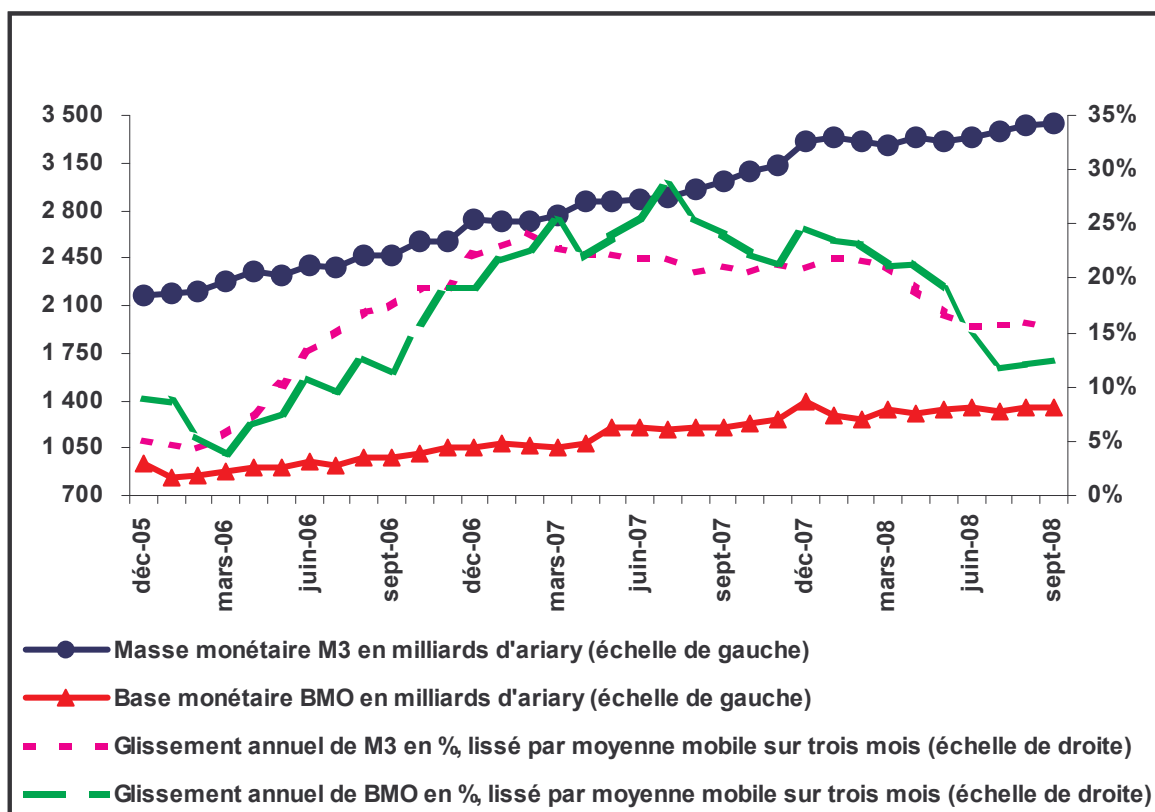

Source : Banque Centrale de Madagascar

Graphique 5. Evolution par terme des créances bancaires sur l'économie (en milliards d'Ariary)

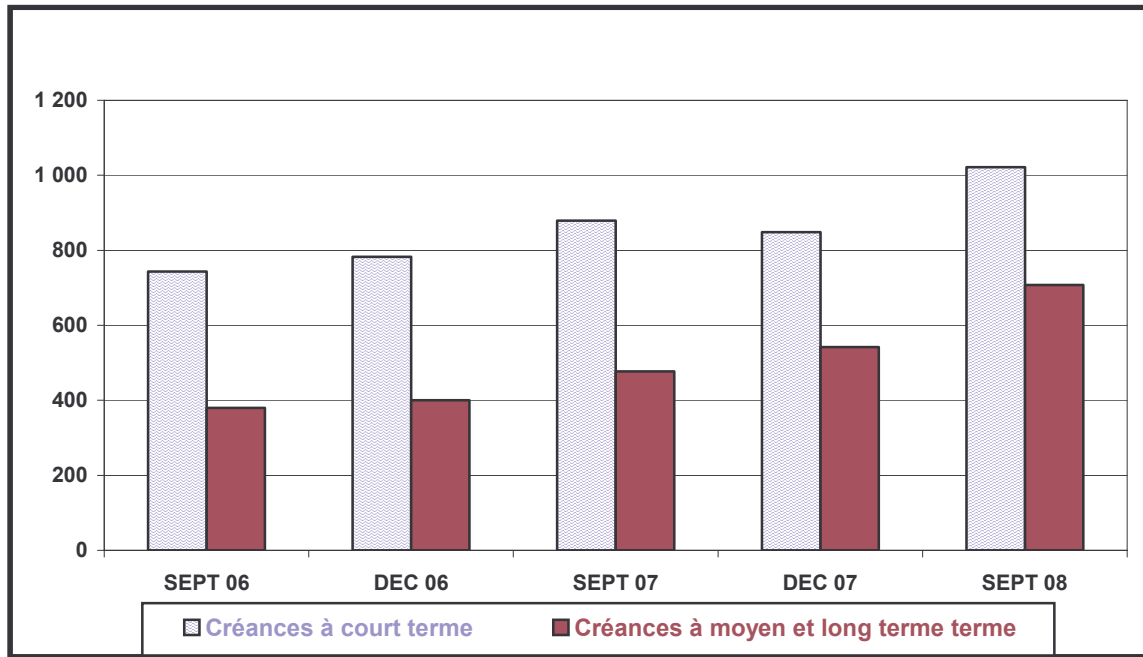

Source : Banque Centrale de Madagascar

Graphique 6. Evolution des créances bancaires sur l'économie

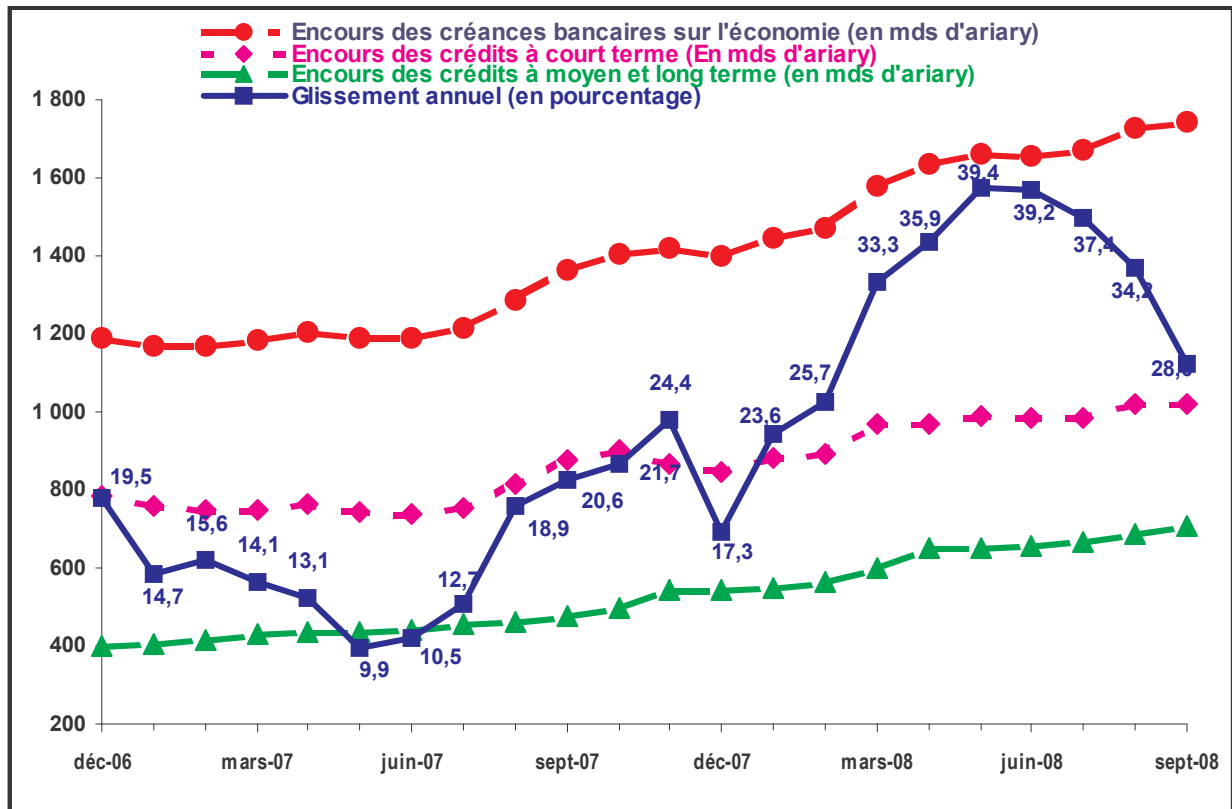

Source : Banque Centrale de Madagascar

Direction Générale des Eaux et Forêts

Tableau 12. Situation des points de feux et superficie incendié : Année 2005 à 2008
(Suivi satellitaire des feux)

| Année | Feux: forêt | Feux: non forêt | Point de feux | Objectifs (< ha) | Superficie (Ha) | Observations |
|-------|-------------|-----------------|---------------|------------------|-----------------|------------------------------|
| 2005 | 7 813 | 57 717 | 65 530 | 500 000 | 555 938 | Janvier - Décembre |
| 2006 | 6 102 | 47 922 | 54 024 | 450 000 | 455 000 | Janvier - Décembre |
| 2007 | 5 970 | 56 597 | 62 567 | 350 000 | 318 000 | Janvier - Décembre |
| 2008 | 2 615 | 31 290 | 33 905 | 300 000 | 26 612 | 01 janvier - jusqu'à ce jour |

Graphique 7. Evolution des points de feux

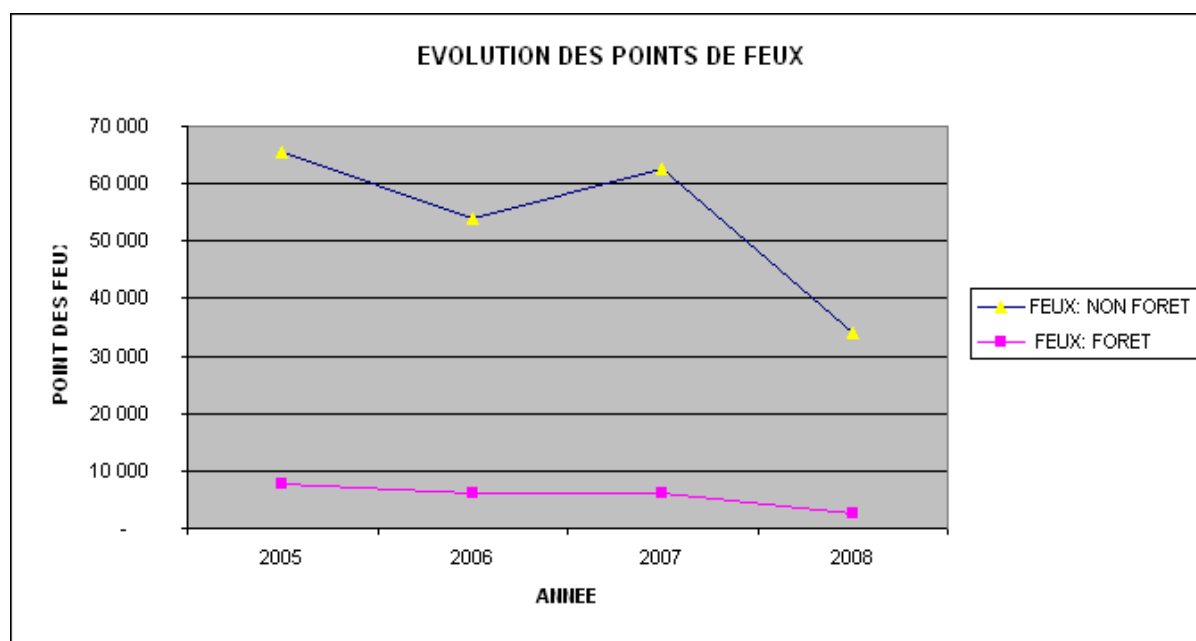

Graphique 8. Evolution de la superficie incendiée



Tableau 13. Evolution de la superficie reboisée: 2005 à 2008

| Année | 2005 | 2006 | 2007 | 2008 |
|-----------------|--------|--------|--------|--------|
| Objectifs (ha) | 50 000 | 25 000 | 25 000 | 25 000 |
| Superficie (ha) | 12 807 | 32 285 | 28 764 | 34 568 |

Graphique 9. Evolution de la superficie reboisée

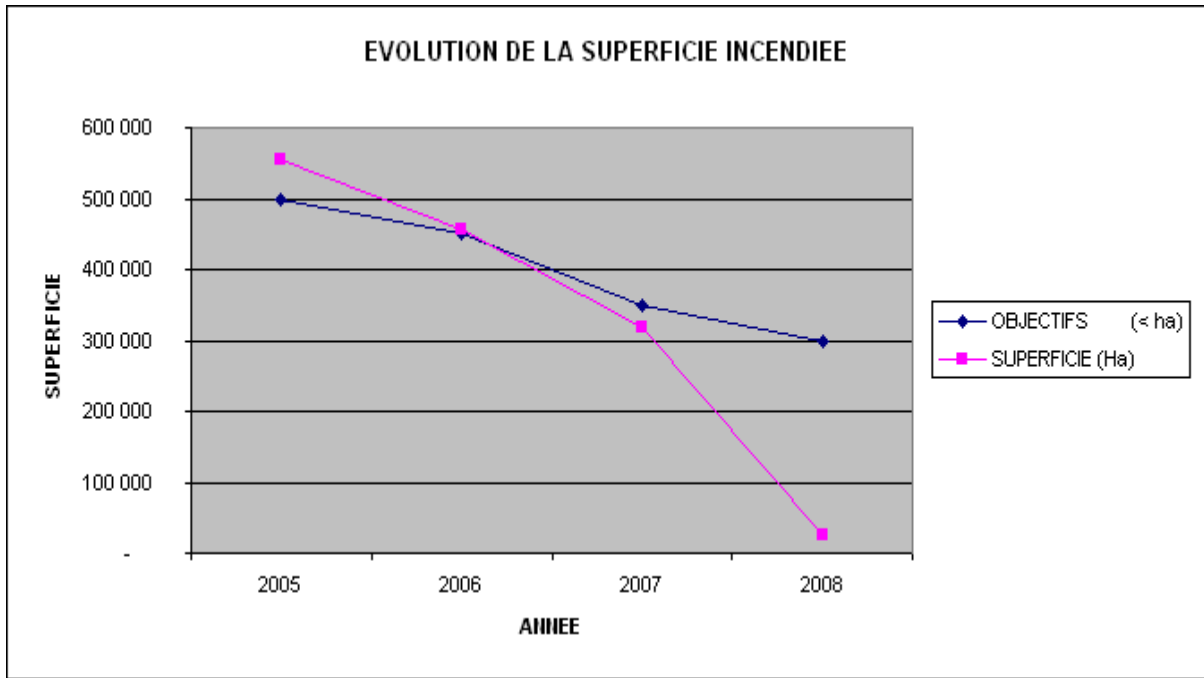
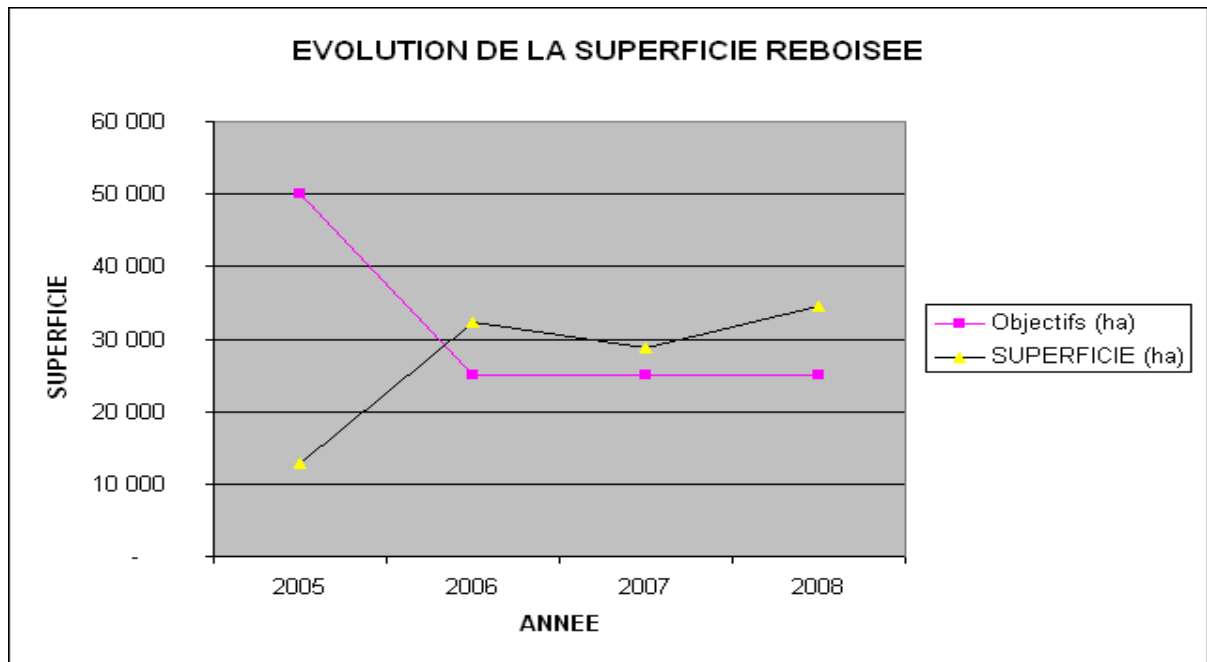

Objectif 2008 : 25,000 ha
 Objectif 2009 : 30,000 ha

Centre d'Information et de Documentation Scientifique et Technique

21, rue Fernand Kasanga Tsimbazaza
ANTANANARIVO 101
BP : 6224
Tél. : 22 566 37
Tél/Fax : 22 56633
e-mail : cidst@cidst.mg
site Web : www.cidst.mg

LE CIDST EN CHIFFRES

PRODUITS ET SERVICES Fonds documentaire

Le Centre dispose, en fin octobre 2008, d'un fonds documentaire (multidisciplinaire) constitué de :

- Ouvrages : 18 798 volumes
- Thèses (médecine) : 4 202
- Périodiques : 1 536 titres (collection incomplète pour certains titres)
- CD ROM : 188

Domaines : sciences sociales, agricoles, technologiques, sciences médicales, sciences de la terre et de la mer)

Tableau 14. Acquisitions documentaires (CIDST)

| Année | Ouvrages | Périodiques | Thèses | CD ROM |
|-------|----------|-------------|--------|--------|
| 2005 | 54 | 20 | 66 | 14 |
| 2006 | 143 | 15 | 69 | 14 |
| 2007 | 182 | 20 | 69 | 11 |

Source : CIDST

Le fonds documentaire est enrichi et les flux d'information scientifiques sont maîtrisés

Tableau 15. Les banques de données consultables

| Banque de données | Nombre |
|---|---|
| Bibliographiques MIREMBY | 37 774 références |
| Commerciales | 19 produits agricoles et 300 produits dérivés |
| Le développement rural et l'environnement | 12 000 références (avec texte intégral) |

Source : CIDST

Tableau 16. Activités de diffusion de l'information

| Année | Consultation de documents sur place | Service Questions - Réponses | Service Prêt | Service Photocopie |
|----------------|-------------------------------------|------------------------------|--------------|--------------------|
| 2006 | 1038 | 24 | 78 | 2467 |
| 2007 | 1434 | 18 | 141 | 3352 |
| 2008 (Octobre) | 1186 | 18 | 149 | 3630 |

Source : CIDST

Tableau 17. Profil des utilisateurs

| Profils | 2006 | 2007 | 2008 (oct.) |
|--|------|------|-------------|
| Etudiants | 821 | 1240 | 1018 |
| Chercheurs | 34 | 33 | 43 |
| Opérateurs, consultants, groupement de paysans et autres | 183 | 161 | 125 |

Source : CIDST

Les étudiants se trouvent constamment en tête durant des années. Cette performance peut être expliquée par la période de préparation aux examens ou des thèses de fin d'études

Graphique 10. La fréquentation des utilisateurs

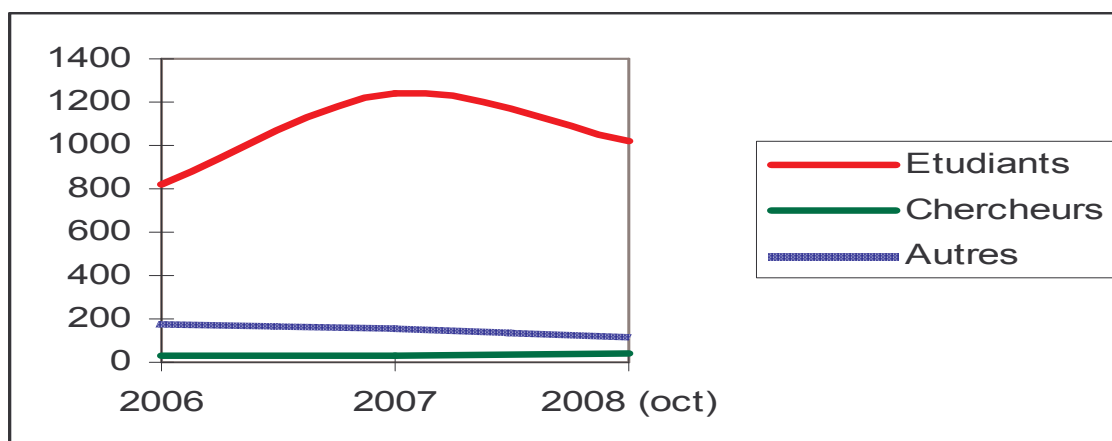

Source: CIDST

Les étudiants se trouvent constamment en tête durant des années. Cette performance peut être expliquée par la période de préparation aux examens ou des thèses de fin d'études.

Tableau 18. Editions

| | 2004 | 2005 | 2006 | 2007 |
|---|-----------|-----------|-----------|-----------|
| Collection | | | | |
| « Recherche pour le Développement » | 1 numéro | 1 numéro | 1 numéro | 2 numéros |
| Produits documentaires (synthèses, analyses, recherches bibliographiques, dossiers d'orientation) | 21 thèmes | 17 thèmes | 15 thèmes | 22 thèmes |

Source : CIDST

Les filières agricoles constituent la grande partie des thèmes traités

Tableau 19. Prestations réalisées

| Formation | Nombre |
|--|--------------------------|
| Techniques de gestion documentaires | 348 |
| Informatique documentaires WinIsis | 394 |
| Initiation à la recherche d'information | 279 |
| Appropriation aux TICs | 1677 |
| En sciences de l'information | Tutorat de 12 apprenants |
| Travaux de synthèse et d'analyse | |
| Syntheses et analyses | 103 |
| Dossiers d'orientation | 58 |
| Travaux d'enquêtes | 13 demandes |
| Réorganisation de systèmes documentaires | 19 institutions |
| Informatisation de systèmes documentaires | 10 institutions |
| Mise en place de base de données | 20 institutions |
| Numérisation de documents | 16 400 références |

Source : CIDST

Tableau 20. Formation

| | Techniques et Gestion Documentaires | Informatique Documentaire WinIsis | Informatique bureautique | Internet |
|-------------|-------------------------------------|-----------------------------------|--------------------------|----------|
| 2005 | 24 | 37 | 114 | 118 |
| 2006 | 09 | 04 | 38 | 26 |
| 2007 | 18 | 39 | 40 | 41 |

Source : CIDST

Gendarmerie Nationale

TABLEAU COMPARATIF DES STATISTIQUES GENERALES DE SERVICE DURANT 1^o SEMESTRE 2007 ET 1^o SEMESTRE 2008

Tableau 21. Criminalité

| | 1 ^o Semestre 2007 | 1 ^o Semestre 2008 | Variations | |
|---------------------|------------------------------|------------------------------|------------|---------|
| Crimes | 7.138 | 4.529 | -2.609 | -36,55% |
| Délits | 16.840 | 13.766 | -3.074 | -18,25% |
| Arrestations | 19.672 | 12.795 | -6.877 | -34,95% |

Source : Gendarmerie Nationale

Les criminalités ont baissé pendant le premier semestre 2008 par rapport au premier semestre 2007, nécessité de maintenir les efforts déjà déployés et d'intensifier les sorties tant à la résidence qu'externe pour avoir davantage des résultats satisfaisants.

Tableau 22. Acte de banditisme

| | 1 ^o Semestre 2007 | 1 ^o Semestre 2008 | Variations | |
|--------------------|------------------------------|------------------------------|------------|---------|
| Cas | 228 | 124 | -104 | -45,61% |
| Arrestation | 353 | 162 | -191 | -54,10% |

Source : Gendarmerie Nationale

Une nette diminution a été constatée tant sur le nombre de cas que sur celui de l'arrestation en premier semestre 2008 par rapport à ceux du premier semestre 2007, résultat obtenu dû aux efforts déployés par les Forces de l'Ordre sur terrain dans le domaine de l'acte de banditisme.

Tableau 23. Vols de bœufs

| | 1 ^o Semestre 2007 | 1 ^o Semestre 2008 | Variations | |
|------------------------|------------------------------|------------------------------|------------|---------|
| Cas de vols | 1.701 | 982 | -719 | -42,26% |
| Bœufs volés | 19.052 | 17.393 | -1.659 | -8,70% |
| Bœufs récupérés | 9.280 | 12.082 | +2.802 | +30,19% |
| Arrestation | 1.500 | 1.433 | -67 | -4,46% |

Source : Gendarmerie Nationale

Le nombre de cas de vol de bœufs lors du premier semestre 2008 a légèrement diminué par rapport à celle du 2007. Tandis que le taux de récupération des bœufs volés a augmenté en premier semestre 2008.

Tableau 24. Accident de la circulation

| Nombre | 1 ^o Semestre 2007 | 1 ^o Semestre 2008 | Variations | |
|------------------|------------------------------|------------------------------|------------|---------|
| Accidents | 438 | 521 | +83 | +18,94% |
| Morts | 162 | 187 | +25 | +15,43% |
| Blessés | 938 | 506 | -432 | -46,05% |

Source : Gendarmerie Nationale

On a enregistré une augmentation sur le nombre de cas d'accidents de circulation routière et celui des morts durant le premier semestre 2008 par rapport à ceux du premier semestre 2007. La surveillance permanente des lieux accidentogènes et points noirs va être intensifiée davantage pour diminuer au seuil minimum les cas d'accidents.

Tableau 25. Police de la route

| | 1 ^o Semestre 2007 | 1 ^o Semestre 2008 | Variations | |
|------------------------|------------------------------|------------------------------|------------|---------|
| Nombre PV | 1.221 | 2.130 | +909 | +74,44% |
| Contravention | 687 | 1.145 | +458 | +66,60% |
| Délits | 362 | 335 | -27 | -7,45% |
| Montant amendes | 1.449.900 Ar | 639.400 Ar | -810.500 | -55,90% |

Source : Gendarmerie Nationale

On a enregistré une augmentation considérable de 74,44% sur le nombre des procès-verbaux durant le premier semestre 2008, tandis qu'une nette diminution de 55,90% s'est fait remarquée sur le recouvrement d'amende forfaitaire ; celles-ci sont dues probablement à l'inexistence des carnets d'amende.

Tableau 26. Alcool frauduleux

| | 1 ^o Semestre 2007 | 1 ^o Semestre 2008 | Variations | |
|--------------------------------|------------------------------|------------------------------|------------|----------|
| Cas | 101 | 712 | +611 | +604,90% |
| Quantité saisie (litre) | 7.239,25 | 4.133,5 | -3105,75 | -42,90% |
| Arrestation : | 171 | 89 | -82 | -47,95% |
| Transactions en Ar | 11.574.629 | 7.119.410 | -4.455.219 | -38,49% |

Source : Gendarmerie Nationale

Une augmentation de 604,90% a été constatée en ce qui concerne le nombre de cas, tandis que les transactions recouvrées, l'arrestation et quantité saisie ont été baissées en matière d'Alcool frauduleux.

Tableau 27. Tabac

| | 1 ^o Semestre 2007 | 1 ^o Semestre 2008 | Variations | |
|---------------------------|------------------------------|------------------------------|------------|----------|
| Cas | 33 | 118 | +85 | +257,57% |
| Quantité saisie | 3.570,80 | 7.636,6 | +4.065,80 | +113,86% |
| Pieds détruits | 111.080 | 40 | -111.040 | -99,96% |
| Arrestation : | 43 | 36 | -7 | -16,27% |
| Transactions en Ar | 1.471.191 | 2.924.781 | +1.453.590 | +98,80% |

Source : Gendarmerie Nationale

On a constaté une augmentation sur le nombre des cas ainsi que le montant des transactions, tandis que le nombre des pieds détruits a diminué très considérablement en matière de tabacs frauduleux.

Tableau 28. Cannabis

| | 1 ^o Semestre 2007 | 1 ^o Semestre 2008 | Variations | |
|---------------------------|------------------------------|------------------------------|---------------|-------------|
| Cas | 83 | 129 | +46 | +55,42% |
| Quantité saisie kg | 6.896,34 | 2.008.532,392 | +2.001.636,04 | +29.024,58% |
| Pieds détruits | 1050006 | 4719 | -1.045.287 | -99,55% |
| Arrestation : | 144 | 249 | +105 | 72,91% |

Source : Gendarmerie Nationale

Une très forte amélioration est constatée en ce qui concerne la quantité saisie ainsi que le nombre de l'arrestation en matière de Cannabis ; effort louable et à maintenir.

**LES RESULTATS STATISTIQUES
DES ACTIVITES DE LA GENDARMERIE NATIONALE
DURANT QUATRE DERNIERES ANNEES**

Tableau 29. Criminalité

| Année | Crimes | Délits | Arrestations | Contraventions |
|--------------------------|--------|--------|--------------|----------------|
| 2005 | 11.887 | 32.757 | 35.035 | 9.358 |
| 2006 | 13.084 | 29.444 | 32.571 | 5.715 |
| 2007 | 12.386 | 31.274 | 34.276 | 6.227 |
| 1 ^{er} Sem 2008 | 4.529 | 13.766 | 12.795 | 2.325 |

Source : Gendarmerie Nationale

Les cas de délits, arrestations et contravention sont en hausse en 2005, or que celui du crime est en baisse pour cette même année. Le cas du crime a pris une augmentation en 2006 pour se réduire ensuite 2007.

Tableau 30. Accident de la circulation

| Année | Nombre des cas | Nombre des morts | Nombre blessés |
|--------------------------|----------------|------------------|----------------|
| 2005 | 1.500 | 368 | 2.751 |
| 2006 | 1.482 | 434 | 2.449 |
| 2007 | 1.285 | 336 | 2.189 |
| 1 ^{er} Sem 2008 | 521 | 187 | 506 |

Source : Gendarmerie Nationale

En 2007 une diminution palpable s'est fait ressentir tant sur le nombre de cas d'accidents que sur celui de morts ou blessés, résultant de l'intensification des actions préventives exercées sur le terrain par les éléments de la Gendarmerie.

Tableau 31. Police de la route

| Année | PV Etablis | Délits | Contraventions | Montant recouvre sur amende forfaitaire (En Ar) |
|--------------------------|------------|--------|----------------|---|
| 2005 | 5.457 | 1.134 | 4.353 | 6.128.600 |
| 2006 | 3.329 | 565 | 2.490 | 3.308.490 |
| 2007 | 2.748 | 456 | 2.984 | 6.628.100 |
| 2008 1 ^{er} Sem | 2.130 | 335 | 1.145 | 639.400 |

Source : Gendarmerie Nationale

Une très nette diminution est constatée en nombre de cas de délits, tandis qu'une augmentation considérable s'est fait remarquée sur le montant des amendes forfaitaires recouvrées durant l'année 2007, résultant des diverses actions menées par les éléments sur les grands axes routiers et surtout grâce aux efforts déployés par les Brigades de Sécurité Routière.

Tableau 32. Alcool frauduleux

| Année | Quantité saisie (litres) | Arrestations | Transaction recouvrée (En Ar) |
|--------------------------|--------------------------|--------------|-------------------------------|
| 2005 | 52.476,66 | 698 | 52.995.433 |
| 2006 | 136.532 | 1.334 | 38.347.937 |
| 2007 | 21.506,25 | 339 | 22.735.745 |
| 2008 1 ^{er} Sem | 4.133,5 | 89 | 7.119.410 |

Source : Gendarmerie Nationale

Une forte diminution s'est fait ressentie sur la quantité saisie en 2007, grâce à la détermination et les efforts déployés par les Forces de l'Ordre à éradiquer la production et le trafic en matière d'alcool frauduleux.

Tableau 33. Tabac

| Année | Quantité saisie (En kg) | Arrestations | Transaction recouvrée (En Ar) |
|--------------------------|-------------------------|--------------|-------------------------------|
| 2005 | 7.906,93 | 139 | 3.902.077 |
| 2006 | 2.402,100 | 75 | 1.270.530 |
| 2007 | 14.547,43 | 81 | 2.537.061 |
| 2008 1 ^{er} Sem | 7.636,6 | 36 | 2.924.781 |

Source : Gendarmerie Nationale

En 2007, une forte augmentation est constatée sur la quantité de tabac frauduleux saisi.

Tableau 34. Cannabis

| Année | Quantité saisie (En kg) | Arrestations |
|--------------------------|-------------------------|--------------|
| 2005 | 132.810,548 | 382 |
| 2006 | 29.550,932 | 459 |
| 2007 | 34.041,603 | 334 |
| 2008 1 ^{er} Sem | 2.008.532,392 | 249 |

Source : Gendarmerie Nationale

Grâce à la détermination et les efforts déployés par les Forces de l'Ordre à éradiquer la culture et le trafic en matière de Cannabis, pour seulement le 1^{er} Semestre de 2008, la quantité saisie a largement dépassé celle des années 2005, 2006 et 2007.

Tableau 35. Vol des bœufs

| Année | Nombre cas | Nombre bœufs volés | Nombre bœufs récupérés | Arrestations |
|--------------------------|------------|--------------------|------------------------|--------------|
| 2005 | 3.368 | 47.856 | 23.826 | 4.136 |
| 2006 | 3.421 | 57.490 | 29.597 | 3.917 |
| 2007 | 2.225 | 33.953 | 18.214 | 3.180 |
| 2008 1 ^{er} Sem | 982 | 17.393 | 12.082 | 1.433 |

Source : Gendarmerie Nationale

En 2006, une augmentation est constatée en nombre des cas et bœufs volés.

Institut National de la Statistique

DIRECTION DES STATISTIQUES DES MENAGES

Tableau 36. Répartition des ménages agricoles par Région

Unité : %

| | Petit exploitant agricole | Moyen exploitant agricole | Grand exploitant agricole |
|---------------------|---------------------------|---------------------------|---------------------------|
| Analamanga | 85,3 | 8,3 | 6,4 |
| Vakinankaratra | 88,1 | 9,5 | 2,5 |
| Itasy | 66,3 | 25,6 | 8,1 |
| Bongolava | 60,2 | 33,4 | 6,5 |
| Mahatsiatra Ambony | 73,3 | 23,5 | 3,2 |
| Amoron'i Mania | 85,2 | 12,6 | 2,2 |
| Vatovavy Fitovinany | 90,0 | 6,4 | 3,6 |
| Ihorombe | 67,0 | 31,1 | 1,9 |
| Atsimo Atsinanana | 83,4 | 13,4 | 3,2 |
| Atsinanana | 87,0 | 11,3 | 1,8 |
| Analanjirofo | 71,5 | 23,3 | 5,3 |
| Alaotra Mangoro | 63,7 | 30,1 | 6,2 |
| Boeny | 61,4 | 33,0 | 5,7 |
| Sofia | 63,9 | 28,1 | 8,1 |
| Betsiboka | 59,1 | 35,5 | 5,5 |
| Melaky | 60,5 | 33,3 | 6,2 |
| Atsimo Andrefana | 71,2 | 24,7 | 4,0 |
| Androy | 50,8 | 45,3 | 3,9 |
| Anosy | 58,9 | 33,9 | 7,2 |
| Menabe | 61,0 | 36,6 | 2,4 |
| Diana | 50,5 | 43,6 | 5,9 |
| Sava | 65,2 | 31,9 | 2,9 |
| Ensemble | 73,3 | 22,2 | 4,5 |

Source : INSTAT/DSM/EPM2005

Tableau 37. Taux d'activité selon le sexe et par région

| Région | Masculin | Féminin | Ensemble |
|---------------------|-------------|-------------|-------------|
| Analamanga | 62,2 | 56,8 | 59,5 |
| Vakinankaratra | 73,1 | 71,1 | 72,1 |
| Itasy | 69,6 | 69,4 | 69,5 |
| Bongolava | 69,3 | 64,4 | 66,8 |
| Mahatsiatra Ambony | 61,4 | 56,7 | 59,1 |
| Amoron'i Mania | 68,2 | 66,4 | 67,3 |
| Vatovavy Fitovinany | 64,4 | 70,0 | 67,4 |
| Ihorombe | 73,5 | 71,9 | 72,7 |
| Atsimo Atsinanana | 61,6 | 59,3 | 60,4 |
| Atsinanana | 60,9 | 61,9 | 61,4 |
| Analanjirofo | 67,8 | 68,7 | 68,2 |
| Alaotra Mangoro | 62,8 | 57,0 | 59,9 |
| Boeny | 66,9 | 59,9 | 63,3 |
| Sofia | 62,5 | 61,5 | 62,0 |
| Betsiboka | 69,7 | 64,9 | 67,3 |
| Melaky | 75,5 | 73,6 | 74,6 |
| Atsimo Andrefana | 68,8 | 63,6 | 66,3 |
| Androy | 78,8 | 75,5 | 77,2 |
| Anosy | 70,9 | 64,6 | 67,6 |
| Menabe | 70,0 | 67,3 | 68,7 |
| DIANA | 57,1 | 48,2 | 52,6 |
| SAVA | 59,7 | 64,5 | 62,2 |
| Ensemble | 65,9 | 63,4 | 64,6 |

Source : INSTAT/DSM/EPM2005

Tableau 38. Taille moyenne des ménages par milieu et par région

| Région | Unité : Personne | | |
|---------------------|------------------|------------|------------|
| | Urbain | Rural | Ensemble |
| Analamanga | 4,5 | 4,8 | 4,7 |
| Vakinankaratra | 4,4 | 5,0 | 4,9 |
| Itasy | 5,0 | 5,4 | 5,3 |
| Bongolava | 4,6 | 5,2 | 5,1 |
| Mahatsiatra Ambony | 5,0 | 5,9 | 5,8 |
| Amoron'i Mania | 4,8 | 5,5 | 5,4 |
| Vatovavy Fitovinany | 5,0 | 4,9 | 4,9 |
| Ihorombe | 5,2 | 5,0 | 5,1 |
| Atsimo Atsinanana | 4,6 | 4,7 | 4,6 |
| Atsinanana | 4,5 | 5,1 | 4,9 |
| Analanjirofo | 3,7 | 4,1 | 4,1 |
| Alaotra Mangoro | 4,5 | 4,7 | 4,7 |
| Boeny | 4,2 | 4,4 | 4,3 |
| Sofia | 4,7 | 4,9 | 4,9 |
| Betsiboka | 5,0 | 5,1 | 5,1 |
| Melaky | 4,9 | 4,3 | 4,6 |
| Atsimo Andrefana | 4,2 | 4,6 | 4,6 |
| Androy | 5,3 | 5,5 | 5,5 |
| Anosy | 5,5 | 5,0 | 5,1 |
| Menabe | 4,2 | 4,7 | 4,6 |
| DIANA | 3,9 | 3,9 | 3,9 |
| SAVA | 4,0 | 4,2 | 4,2 |
| Ensemble | 4,6 | 4,9 | 4,9 |

Source : INSTAT/DSM/EPM2005

Tableau 39. Structure des emplois par branche d'activité selon le milieu

Unité: %

| | Urbain | Rural | Ensemble |
|---------------------------|--------------|--------------|--------------|
| Agriculture/Primaire | 48,4 | 89,9 | 82,0 |
| Industrie Alimentaire | 0,8 | 0,1 | 0,2 |
| Textile | 2,3 | 0,4 | 0,8 |
| BTP/HIMO | 3,9 | 0,6 | 1,2 |
| Autres industries | 4,1 | 0,6 | 1,3 |
| Commerce | 13,7 | 2,8 | 4,9 |
| Transport | 2,8 | 0,3 | 0,8 |
| Santé Privée | 0,3 | 0,1 | 0,1 |
| Enseignement Prive | 1,1 | 0,3 | 0,5 |
| Administrations Publiques | 5,8 | 1,2 | 2,1 |
| Autres services prive | 16,8 | 3,7 | 6,2 |
| Total | 100,0 | 100,0 | 100,0 |

Source : INSTAT/DSM/EPM2005

Tableau 40. Structure des emplois par branche d'activité selon le niveau d'instruction

Unité: %

| | Sans instruction | Primaire | Secondaire | Supérieur | Ensemble |
|---------------------------|------------------|--------------|--------------|--------------|--------------|
| Agriculture/primaire | 92,3 | 86,5 | 54,6 | 18,4 | 82,0 |
| Industrie alimentaire | NS | 0,2 | 0,7 | 1,1 | 0,2 |
| Textile | NS | 0,4 | 3,3 | 3,3 | 0,8 |
| BTP/HIMO | 0,5 | 1,1 | 2,7 | 5,1 | 1,2 |
| Autres industries | 0,5 | 0,9 | 3,0 | 7,0 | 1,3 |
| Commerce | 2,1 | 4,5 | 11,7 | 8,5 | 4,9 |
| Transport | 0,2 | 0,6 | 2,3 | 3,8 | 0,8 |
| Santé privée | NS | NS | 0,2 | 2,0 | 0,1 |
| Enseignement privé | NS | 0,1 | 1,5 | 7,8 | 0,5 |
| Administrations publiques | 0,1 | 0,5 | 7,6 | 28,5 | 2,1 |
| Autres services privés | 4,3 | 5,2 | 12,4 | 14,5 | 6,2 |
| Total | 100,0 | 100,0 | 100,0 | 100,0 | 100,0 |

Source : INSTAT/DSM/EPM2005

Tableau 41. Pourcentage des ménages ayant cultivé au moins un type de culture selon la Région et selon le milieu

Unité : %

| | Urbain | Rural | Ensemble |
|----------------------------|-------------|-------------|-------------|
| Analamanga | 7,8 | 70,1 | 41,1 |
| Vakinankaratra | 41,9 | 85,7 | 76,8 |
| Itasy | 60,9 | 78,1 | 75,8 |
| Bongolava | 60,0 | 83,3 | 78,2 |
| Mahatsiatra ambony | 20,7 | 85,9 | 73,6 |
| Amoron'i Mania | 71,7 | 78,9 | 77,9 |
| Vatovavy Fitovinany | 49,8 | 73,8 | 70,3 |
| Ihorombe | 74,0 | 79,8 | 77,6 |
| Atsimo Atsinanana | 39,7 | 73,4 | 68,5 |
| Antsinanana | 28,4 | 88,1 | 73,2 |
| Analanjirifo | 60,3 | 78,5 | 75,8 |
| Alaotra Mangoro | 53,3 | 74,7 | 71,3 |
| Boeny | 24,2 | 65,7 | 50,1 |
| Sofia | 53,4 | 94,6 | 91,0 |
| Betsiboka | 58,5 | 75,8 | 70,8 |
| Melaky | 57,2 | 69,5 | 64,3 |
| Atsimo Andrefana | 38,5 | 61,6 | 56,9 |
| Androy | 61,0 | 60,7 | 60,8 |
| Anosy | 25,4 | 67,4 | 60,2 |
| Menabe | 45,2 | 89,6 | 80,2 |
| DIANA | 15,3 | 80,1 | 63,0 |
| SAVA | 48,7 | 87,6 | 83,8 |
| Ensemble | 32,8 | 78,3 | 67,8 |

Source : INSTAT/DSM/EPM2005

Tableau 42. Taux d'acquisition des terrains agricoles par région

Unité : %

| Région | Achat | Héritage | Don | Défrichement | Autre | NPP |
|----------------------------|-------|----------|------|--------------|-------|-----|
| Analamanga | 14,7 | 74,6 | 2,6 | 5,5 | 1,5 | 1,1 |
| Vakinankaratra | 24,9 | 62,3 | 3,7 | 6,4 | 0,6 | 2,1 |
| Itasy | 14,8 | 43,0 | 14,7 | 24,0 | 0,1 | 3,5 |
| Bongolava | 36,4 | 16,1 | 8,1 | 36,7 | 2,0 | 0,7 |
| Mahatsiatra Ambony | 6,5 | 88,8 | 1,2 | 1,6 | 0,0 | 1,9 |
| Amoron'i Mania | 5,9 | 87,2 | 0,7 | 3,7 | 0,9 | 1,7 |
| Vatovavy Fitovinany | 5,9 | 76,5 | 1,2 | 14,3 | 0,6 | 1,5 |
| Ihorombe | 6,2 | 47,5 | 14,0 | 27,1 | 4,7 | 0,4 |
| Atsimo Atsinanana | 8,5 | 81,9 | 1,4 | 5,1 | 0,3 | 2,7 |
| Antsinanana | 16,1 | 61,6 | 15,4 | 5,0 | 0,2 | 1,7 |
| Analanjirifo | 7,5 | 63,2 | 2,1 | 23,8 | 2,9 | 0,5 |
| Alaotra Mangoro | 22,2 | 56,9 | 7,8 | 9,4 | 1,6 | 2,2 |
| Boeny | 16,4 | 34,4 | 0,4 | 41,9 | 3,8 | 3,1 |
| Sofia | 5,9 | 60,0 | 9,7 | 21,5 | 1,8 | 1,1 |
| Betsiboka | 32,8 | 35,6 | 4,4 | 26,6 | 0,1 | 0,5 |
| Melaky | 3,0 | 17,0 | 3,7 | 73,8 | 2,2 | 0,3 |
| Atsimo Andrefana | 4,1 | 81,9 | 6,8 | 4,4 | 1,4 | 1,3 |
| Androy | 9,5 | 69,7 | 13,9 | 6,7 | 0,3 | 0,0 |
| Anosy | 11,6 | 64,4 | 6,0 | 14,9 | 0,8 | 2,3 |
| Menabe | 12,0 | 44,2 | 1,5 | 40,5 | 0,4 | 1,4 |
| DIANA | 9,6 | 34,0 | 28,4 | 20,9 | 5,5 | 1,7 |
| SAVA | 18,3 | 47,6 | 23,2 | 6,8 | 2,0 | 2,2 |

Source : INSTAT/DSM/EPM2005

Tableau 43. Taux d'activité selon le sexe et par région

| Région | Unité: % | | |
|---------------------|-------------|-------------|-------------|
| | Masculin | Féminin | Ensemble |
| Analamanga | 62,2 | 56,8 | 59,5 |
| Vakinankaratra | 73,1 | 71,1 | 72,1 |
| Itasy | 69,6 | 69,4 | 69,5 |
| Bongolava | 69,3 | 64,4 | 66,8 |
| Mahatsiatra Ambony | 61,4 | 56,7 | 59,1 |
| Amoron'i Mania | 68,2 | 66,4 | 67,3 |
| Vatovavy Fitovinany | 64,4 | 70,0 | 67,4 |
| Ihorombe | 73,5 | 71,9 | 72,7 |
| Atsimo Atsinanana | 61,6 | 59,3 | 60,4 |
| Atsinanana | 60,9 | 61,9 | 61,4 |
| Analanjirofo | 67,8 | 68,7 | 68,2 |
| Alaotra Mangoro | 62,8 | 57,0 | 59,9 |
| Boeny | 66,9 | 59,9 | 63,3 |
| Sofia | 62,5 | 61,5 | 62,0 |
| Betsiboka | 69,7 | 64,9 | 67,3 |
| Melaky | 75,5 | 73,6 | 74,6 |
| Atsimo Andrefana | 68,8 | 63,6 | 66,3 |
| Androy | 78,8 | 75,5 | 77,2 |
| Anosy | 70,9 | 64,6 | 67,6 |
| Menabe | 70,0 | 67,3 | 68,7 |
| DIANA | 57,1 | 48,2 | 52,6 |
| SAVA | 59,7 | 64,5 | 62,2 |
| Ensemble | 65,9 | 63,4 | 64,6 |

Source : INSTAT/DSM/EPM2005

Tableau 44. Proportion de ménages ayant reconnu des problèmes fonciers dans leur localité

| | Unité : % | | |
|---------------------|-------------|-------------|-------------|
| | Urbain | Rural | Ensemble |
| Analamanga | 12,1 | 12,5 | 12,3 |
| Vakinankaratra | 14,3 | 12,1 | 12,6 |
| Itasy | 16,8 | 11,2 | 11,9 |
| Bongolava | 35,3 | 21,1 | 24,2 |
| Mahatsiatra Ambony | 46,6 | 24,5 | 28,6 |
| Amoron'i Mania | 37,8 | 35,4 | 35,7 |
| Vatovavy Fitovinany | 26,9 | 34,1 | 33,1 |
| Ihorombe | 19,2 | 17,8 | 18,3 |
| Atsimo Atsinanana | 10,1 | 2,8 | 3,8 |
| Antsinanana | 26,7 | 29,2 | 28,6 |
| Analanjirofo | 40,1 | 40,7 | 40,6 |
| Alaotra Mangoro | 28,7 | 26,7 | 27,0 |
| Boeny | 37,2 | 36,2 | 36,6 |
| Sofia | 7,0 | 6,5 | 6,5 |
| Betsiboka | 53,4 | 41,6 | 45,0 |
| Melaky | 21,2 | 10,3 | 14,8 |
| Atsimo Andrefana | 10,8 | 19,0 | 17,3 |
| Androy | 12,4 | 6,0 | 7,6 |
| Anosy | 29,9 | 25,8 | 26,5 |
| Menabe | 11,5 | 6,0 | 7,1 |
| DIANA | 9,4 | 20,1 | 17,3 |
| SAVA | 27,8 | 15,0 | 16,2 |
| Ensemble | 21,2 | 20,2 | 20,5 |

Source : INSTAT/DSM/EPM2005

Tableau 45. Ratio de dépendance économique selon le milieu et la région de résidence

Unité : %

| Région | Urbain | Rural | Ensemble |
|---------------------|--------|-------|----------|
| Analamanga | 71,7 | 84,5 | 78,5 |
| Vakinankaratra | 76,9 | 106,6 | 100,5 |
| Itasy | 89,4 | 106,7 | 104,4 |
| Bongolava | 97,1 | 112,9 | 109,6 |
| Mahatsiatra Ambony | 79,0 | 99,8 | 96,1 |
| Amoron'i Mania | 85,3 | 106,7 | 103,7 |
| Vatovavy Fitovinany | 88,2 | 105,8 | 102,9 |
| Ihorombe | 91,8 | 94,1 | 93,2 |
| Atsimo Atsinanana | 90,1 | 98,1 | 96,9 |
| Atsinanana | 66,6 | 94,9 | 87,6 |
| Analanjirifo | 81,1 | 96,5 | 94,2 |
| Alaotra Mangoro | 75,4 | 88,7 | 86,5 |
| Boeny | 67,3 | 77,3 | 73,5 |
| Sofia | 77,5 | 114,0 | 110,3 |
| Betsiboka | 101,2 | 105,9 | 104,5 |
| Melaky | 94,3 | 88,7 | 91,2 |
| Atsimo Andrefana | 85,6 | 98,2 | 95,7 |
| Androy | 134,1 | 135,1 | 134,8 |
| Anosy | 105,1 | 106,5 | 106,2 |
| Menabe | 78,2 | 76,1 | 76,5 |
| DIANA | 76,3 | 101,6 | 94,2 |
| SAVA | 79,4 | 89,5 | 88,5 |
| Ensemble | 80,1 | 99,5 | 94,9 |

Source : INSTAT/DSM/EPM2005

Tableau 46. Répartition par sexe de la population active selon la région

Unité: %

| Région | Masculin | Féminin |
|---------------------|----------|---------|
| Analamanga | 51,8 | 48,2 |
| Vakinankaratra | 49,2 | 50,8 |
| Itasy | 53,5 | 46,5 |
| Bongolava | 50,7 | 49,3 |
| Mahatsiatra Ambony | 53,2 | 46,8 |
| Amoron'i Mania | 49,4 | 50,6 |
| Vatovavy Fitovinany | 45,1 | 54,9 |
| Ihorombe | 51,0 | 49,0 |
| Atsimo Atsinanana | 49,6 | 50,4 |
| Atsinanana | 47,9 | 52,1 |
| Analanjirifo | 49,3 | 50,7 |
| Alaotra Mangoro | 51,5 | 48,5 |
| Boeny | 51,5 | 48,5 |
| Sofia | 48,8 | 51,2 |
| Betsiboka | 51,3 | 48,7 |
| Melaky | 51,5 | 48,5 |
| Atsimo Andrefana | 53,2 | 46,8 |
| Androy | 51,4 | 48,6 |
| Anosy | 49,9 | 50,1 |
| Menabe | 51,4 | 48,6 |
| DIANA | 54,0 | 46,0 |
| SAVA | 47,5 | 52,5 |
| Ensemble | 50,4 | 49,6 |

Source : INSTAT/DSM/EPM2005

Carte 1. Taux net de scolarisation par région

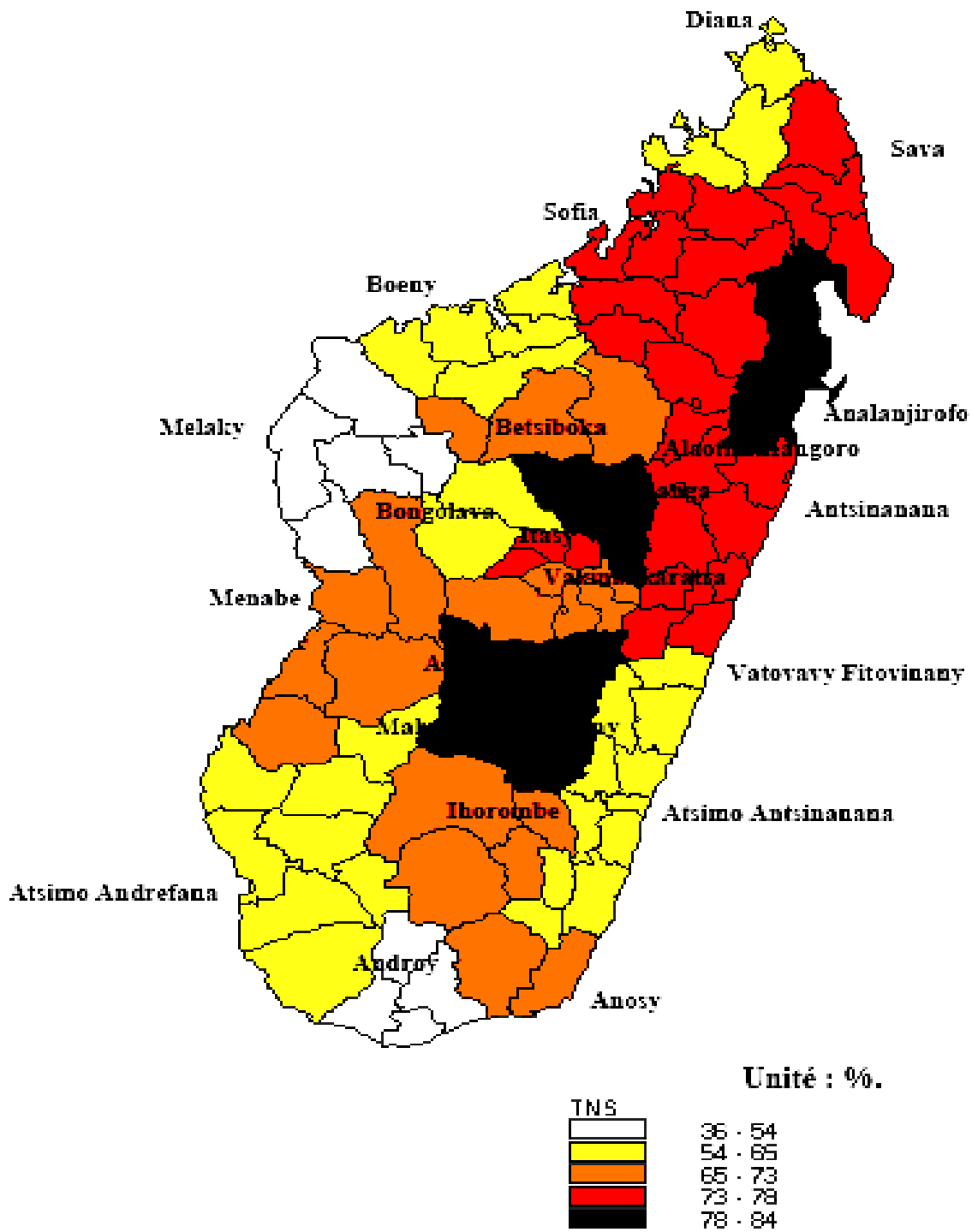

Source : INSTAT/DSM/EPM2005

Carte 2. Taux Brut de Scolarisation par région

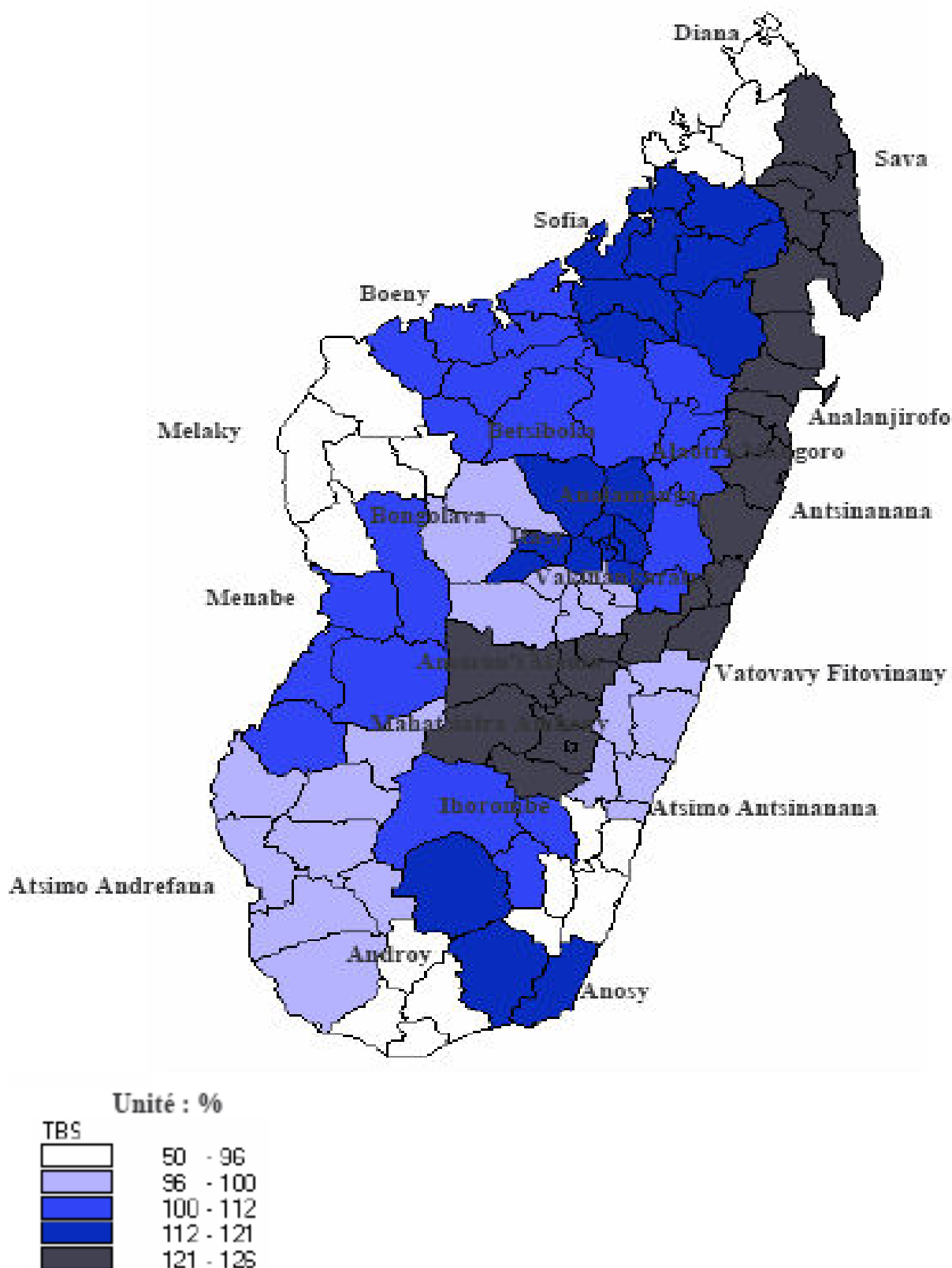

Source : INSTAT/DSM/EPM2005

Tableau 47. Evolution des ratios de pauvreté par milieu

| | 1993 | 1997 | 1999 | 2001 | 2002 | 2004 | 2005 | 2006 (*) | 2007(*) |
|-----------------|------|------|------|------|------|------|------|----------|---------|
| Urbain | 50,1 | 63,2 | 52,1 | 44,1 | 61,6 | 53,7 | 52 | 50,3 | 48,8 |
| Rural | 74,5 | 76 | 76,7 | 77,1 | 86,4 | 77,3 | 73,5 | 72,4 | 71,4 |
| Ensemble | 70 | 73,3 | 71,3 | 69,6 | 80,7 | 72,1 | 68,7 | 67,5 | 66,4 |

Source : INSTAT/DSM/EPM 1993, 1997, 1999, 2001, 2002, 2004, 2005

$$P_{\alpha} = \frac{1}{N} \sum_{i \in \{y_i < z\}} \left(\frac{z - y_i}{z} \right)^{\alpha}$$

Où N est la taille de la population,
Y la consommation agrégée par individu,
Z le seuil

Pour $\alpha = 0$, on a le ratio de la pauvreté (incidence)

$\alpha = 1$, on a l'intensité de la pauvreté (écart relatif moyen)

Tableau 48. Evolution de l'intensité de pauvreté par milieu

| | 1993 | 1997 | 1999 | 2001 | 2002 | 2004 | 2005 | 2006 (*) | 2007(*) |
|-----------------|------|------|------|------|------|------|------|----------|---------|
| Urbain | 18 | 30 | 21 | 18 | 29 | 20 | 19 | 19 | 18 |
| Rural | 33 | 35 | 36 | 40 | 53 | 35 | 29 | 28 | 27 |
| Ensemble | 30 | 34 | 33 | 35 | 48 | 32 | 27 | 26 | 25 |

Source : INSTAT/DSM/EPM 1993, 1997, 1999, 2001, 2002, 2004, 2005

Indicateurs FGT de pauvreté

$$P_{\alpha} = \frac{1}{N} \sum_{i \in \{y_i < z\}} \left(\frac{z - y_i}{z} \right)^{\alpha}$$

Où N est la taille de la population,
Y la consommation agrégée par individu,
Z le seuil

Pour $\alpha = 0$, on a le ratio de la pauvreté (incidence)

$\alpha = 1$, on a l'intensité de la pauvreté (écart relatif moyen)

(*) Résultat issu d'un modèle de micro-simulation à partir des données de l'EPM 2005

Note : Définition retenue de la pauvreté :

La pauvreté est une situation physique et psychologique qui prive à un individu de mener une vie convenable.

C'est un état de privation matérielle caractérisé par une consommation (ou revenu) au-dessous d'un niveau appelé seuil de pauvreté.

Indicateurs FGT de pauvreté

(*) Résultat issu d'un modèle de micro-simulation à partir des données de l'EPM 2005

Note : Définition retenue de la pauvreté :

La pauvreté est une situation physique et psychologique qui prive à un individu de mener une vie convenable.

C'est un état de privation matérielle caractérisé par une consommation (ou revenu) au-dessous d'un niveau appelé seuil de pauvreté.

Tableau 49. Simulation des évolutions du ratio de pauvreté

| | 2005 | 2008 | 2010 | 2012 | 2015 |
|-----------------|------|------|------|------|------|
| Urbain | 52,0 | 50,5 | 49,3 | 48,4 | 46,6 |
| Rural | 73,5 | 72,0 | 70,8 | 69,7 | 67,4 |
| Ensemble | 68,7 | 67,3 | 66,0 | 65,0 | 62,9 |

Scenario1:
Croissance réelle annuelle des consommations de 5% chez les ménages pauvres.
Croissance démographique annuelle de 3% chez les pauvres contre 2% chez les non pauvres

Source : INSTAT/DSM/EPM

Tableau 50. Simulation des évolutions du ratio de pauvreté

| | 2005 | 2008 | 2010 | 2012 | 2015 |
|-----------------|------|------|------|------|------|
| Urbain | 52,0 | 46,5 | 43,6 | 39,9 | 35,0 |
| Rural | 73,5 | 67,3 | 63,0 | 59,0 | 52,3 |
| Ensemble | 68,7 | 62,7 | 58,8 | 54,8 | 48,5 |

Scenario2:
Croissance réelle annuelle des consommations de 7% chez les ménages pauvres
Croissance démographique annuelle de 2,8% chez tous les ménages

Source : INSTAT/DSM/EPM

Tableau 51. Simulation des évolutions du ratio de pauvreté

| | 2005 | 2008 | 2010 | 2012 | 2015 |
|-----------------|------|------|------|------|------|
| Urbain | 52,0 | 44,2 | 38,7 | 33,6 | 25,6 |
| Rural | 73,5 | 63,7 | 57,2 | 49,9 | 38,7 |
| Ensemble | 68,7 | 59,4 | 53,1 | 46,3 | 35,9 |

Scenario3:
Croissance réelle annuelle des consommations de 8% chez les ménages pauvres.
Croissance démographique annuelle de 2% chez tous les ménages

Source : INSTAT/DSM/EPM

Carte 3. Taux de sous emploi lié à la durée du travail par région

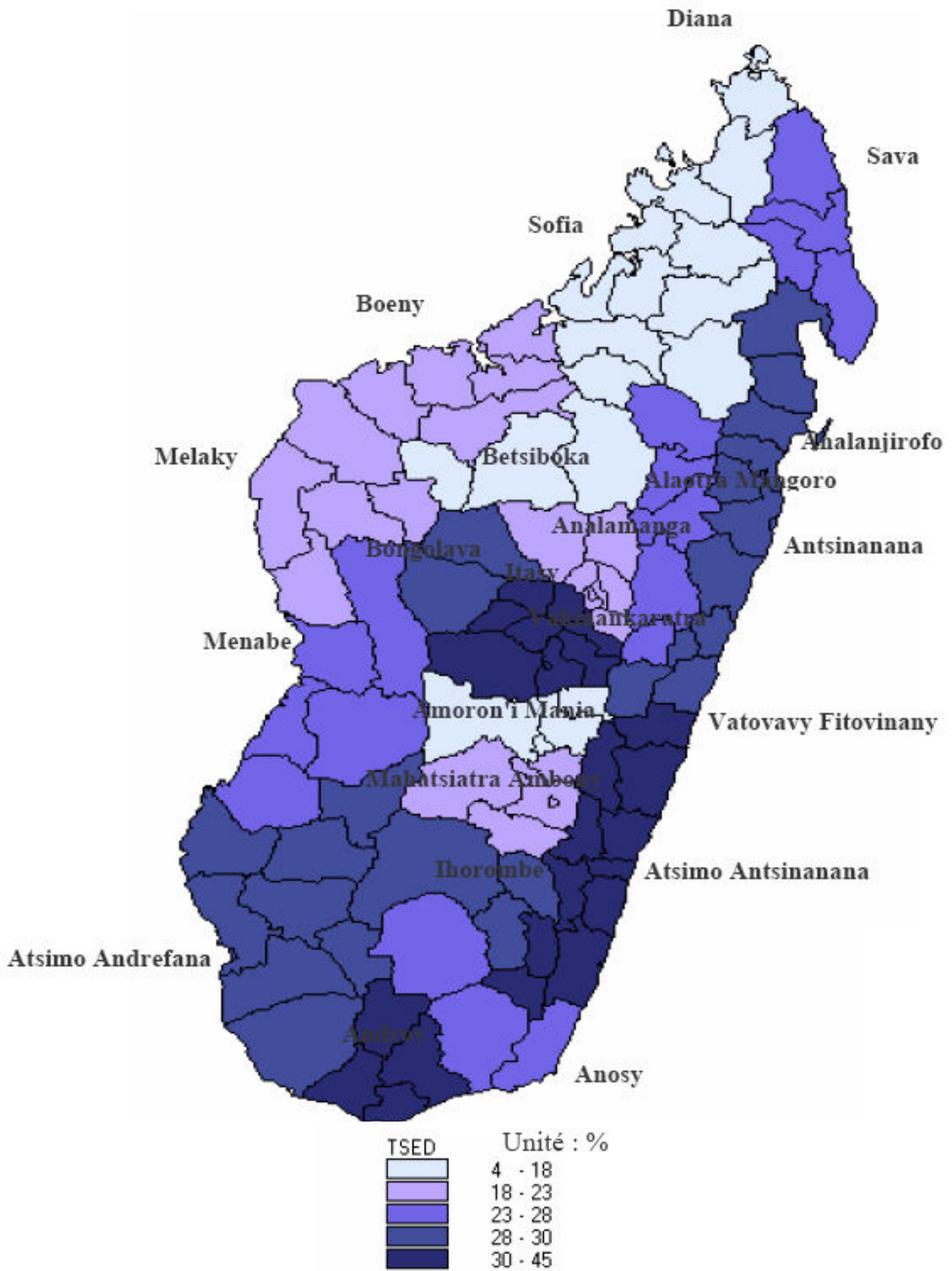

Source : INSTAT/DSM/EPM2005

Tableau 52. Taux de chômage selon le quintile de consommation et selon le milieu

| | <i>Unité: %</i> | | |
|---------------------------|-----------------|-------|----------|
| | Urbain | Rural | Ensemble |
| Plus pauvres | 5,2 | 1,6 | 2,1 |
| 2 ^{ème} Quintile | 4,2 | 1,6 | 2,0 |
| 3 ^{ème} Quintile | 5,4 | 1,7 | 2,3 |
| 4 ^{ème} Quintile | 7,3 | 1,1 | 2,3 |
| Plus riches | 9,4 | 2,6 | 4,9 |
| Ensemble | 7,1 | 1,7 | 2,8 |

Source : INSTAT/DSM/EPM2005

Graphique 11. Taux de sous emploi

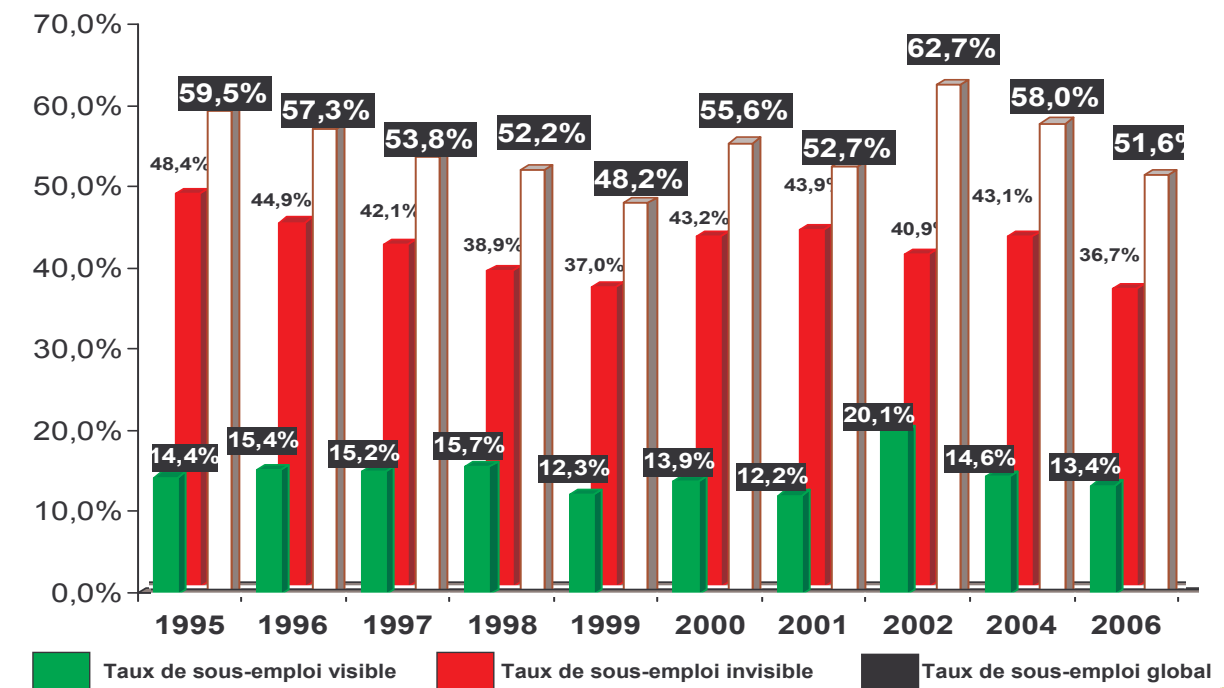

Source: INSTAT/DSM/Enquête Emploi TANA

Graphique 12. Evolution des indices des prix par grand regroupement

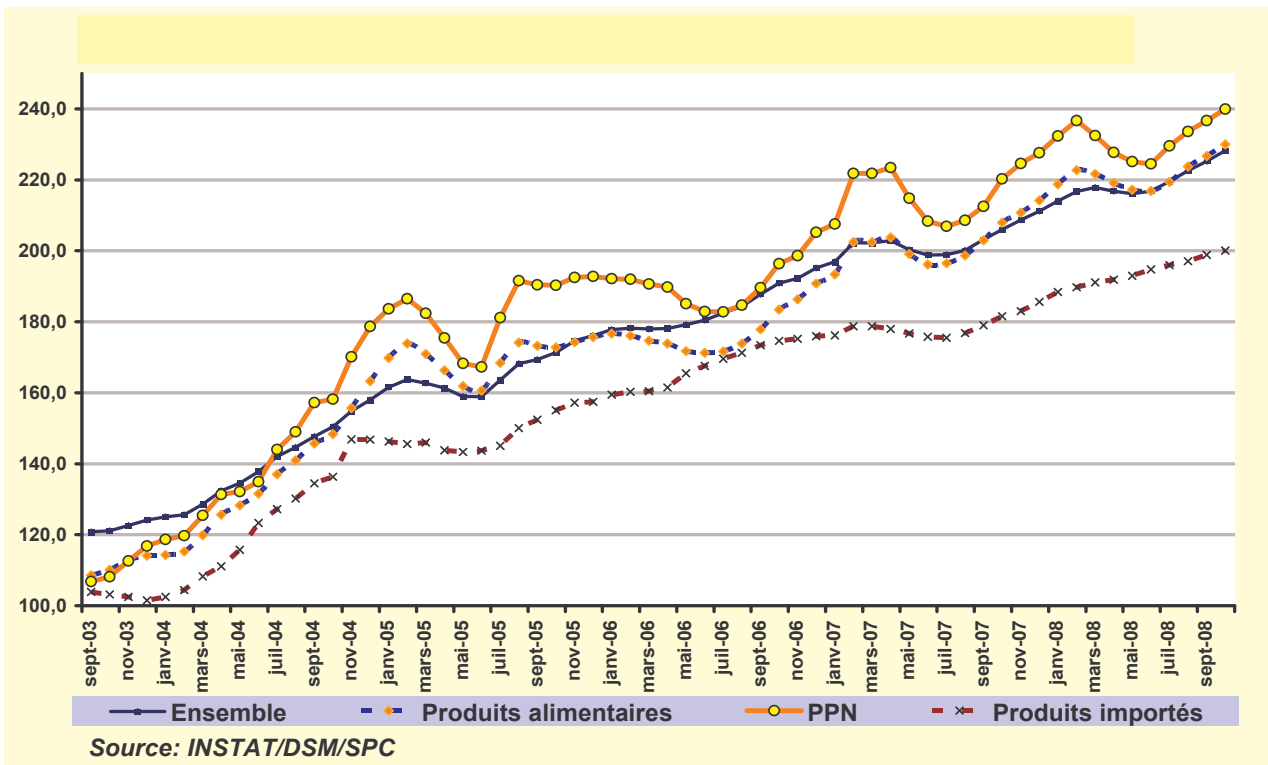

Graphique 13. Evolution des indices des prix des produits de première nécessité

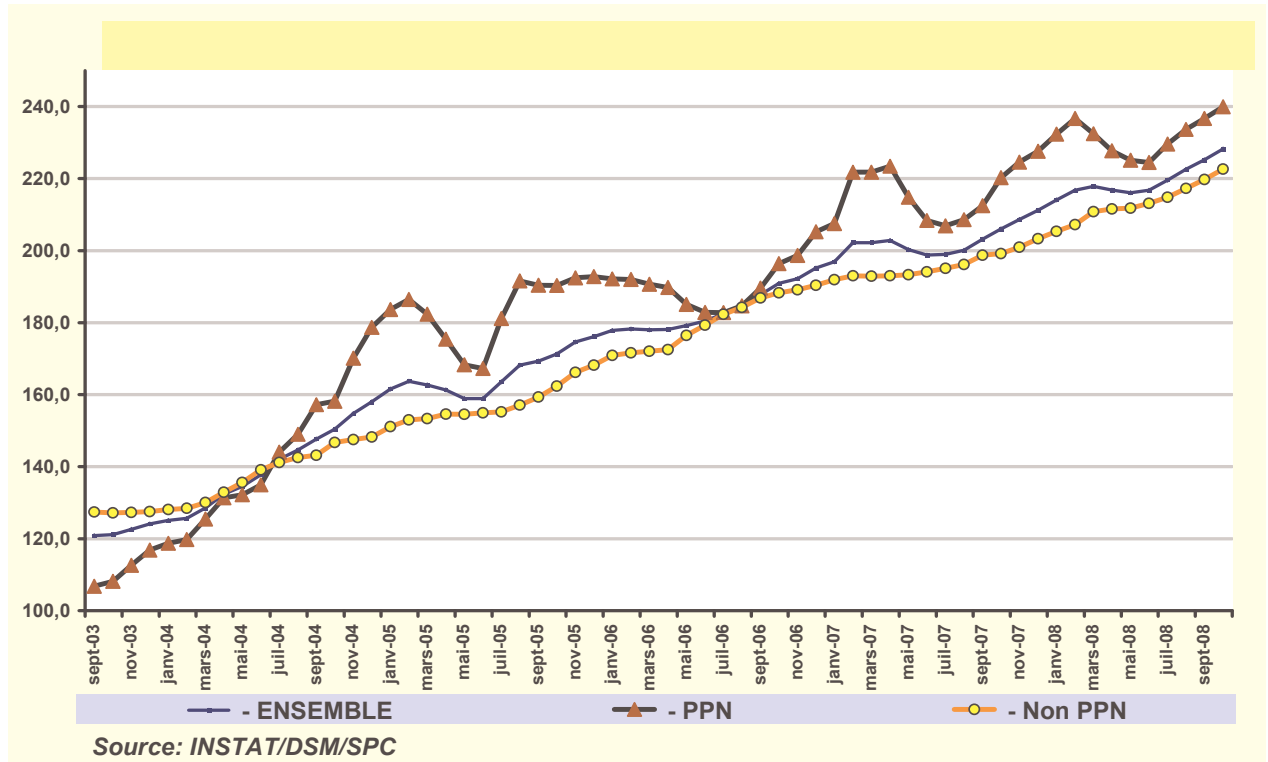

Graphique 14. Evolution des indices des prix de l'Energie

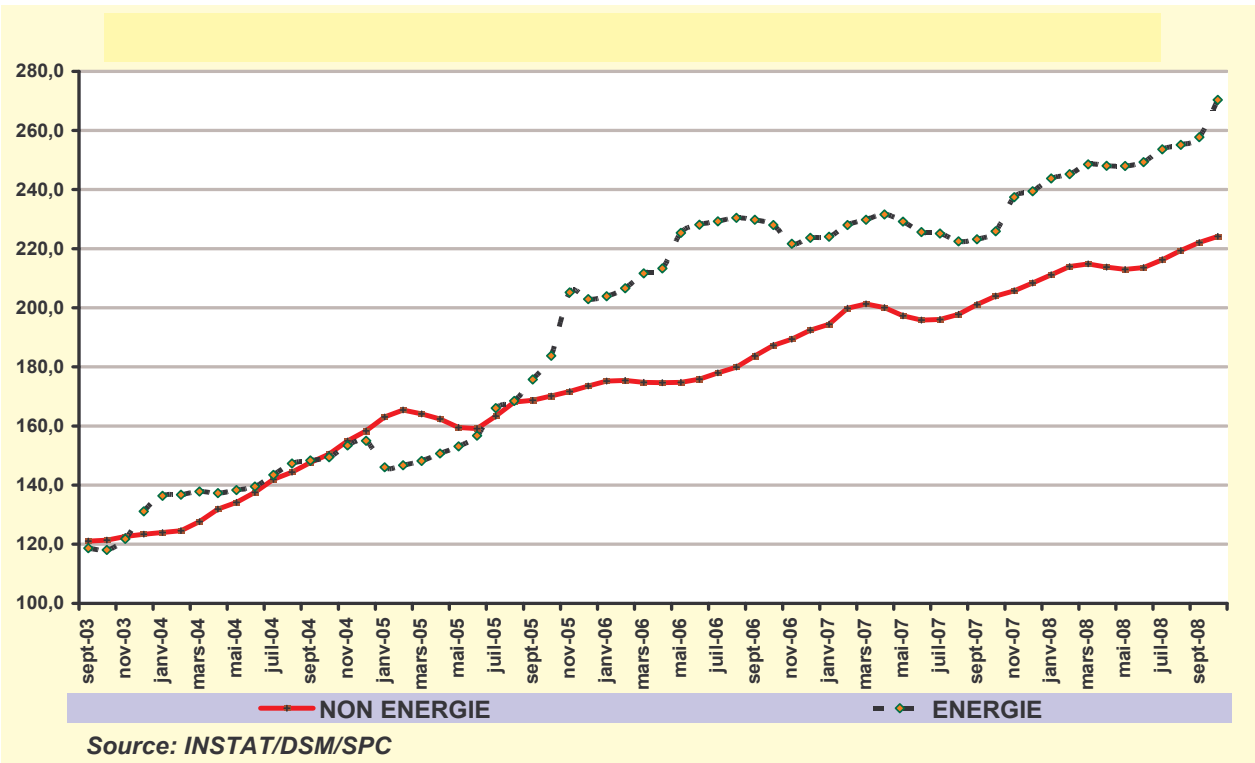

Graphique 15. Evolution des indices des prix du riz

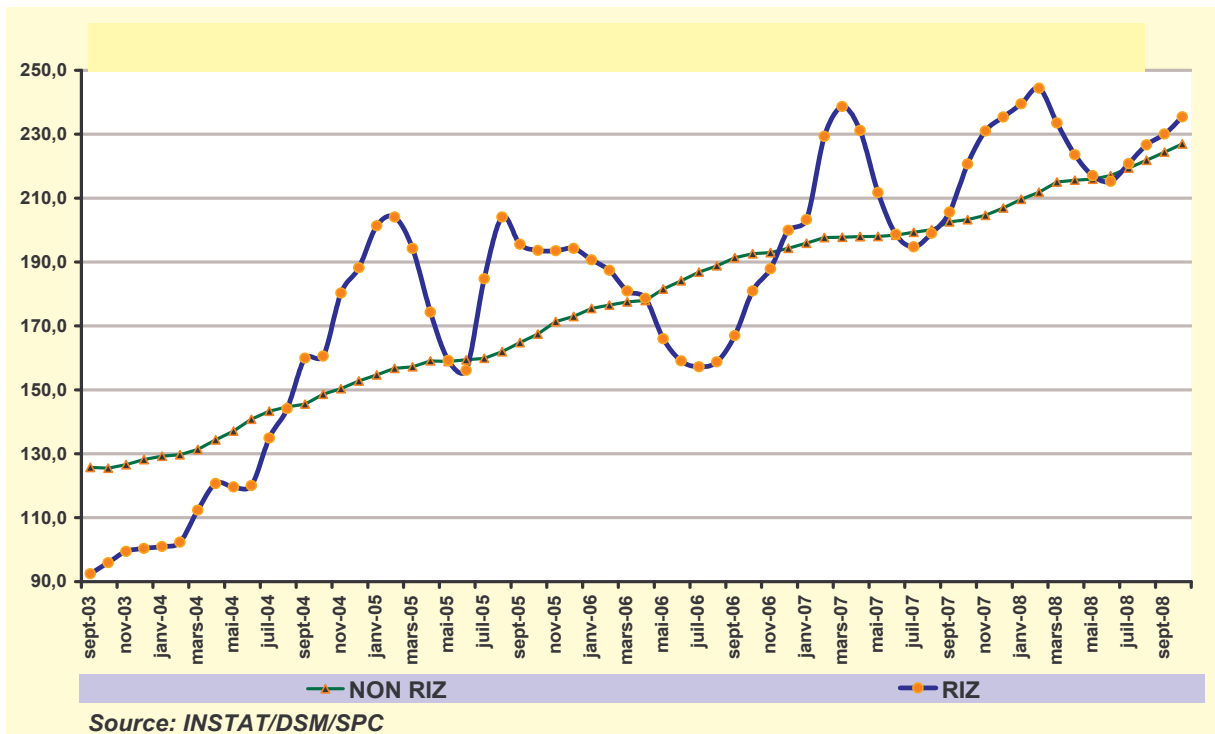

Carte 4. Taux d'utilisation de latrine ou mieux selon les régions

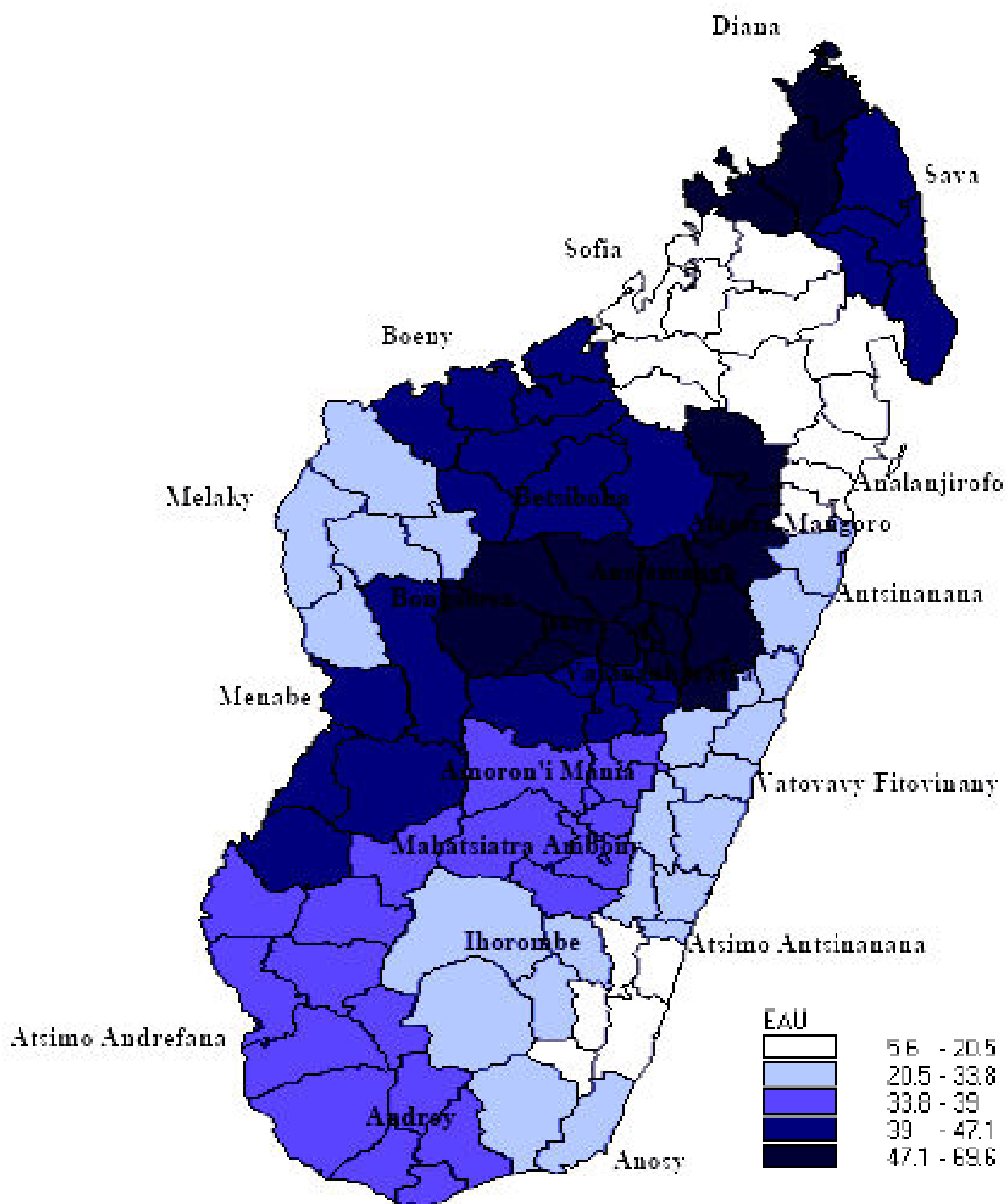

Source : INSTAT/DSM/EPM2005

Carte 5. Taux d'accès à l'eau protégée selon les régions

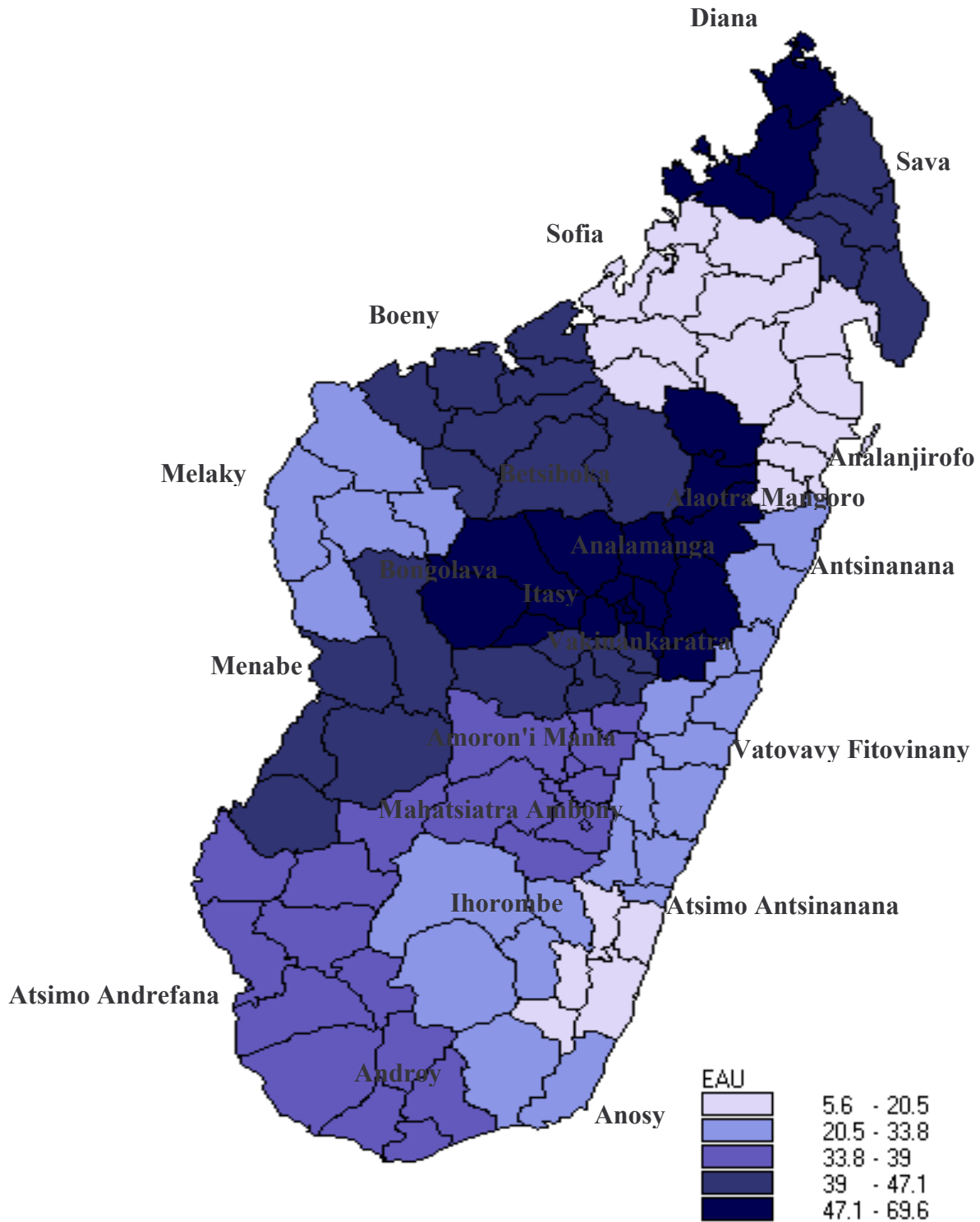

Source : INSTAT/DSM/EPM2005

Tableau 53. Taux d'Inflation

| Année | Variation annuelle Moyenne (en%) | Glissement annuel Enfin de période (%) |
|-------|-------------------------------------|---|
| 1987 | 18,0 | |
| 1988 | 26,6 | 9,9 |
| 1989 | 9,3 | 10,8 |
| 1990 | 12,0 | 9,3 |
| 1991 | 8,9 | 11,2 |
| 1992 | 13,2 | 14,8 |
| 1993 | 10,2 | 8,2 |
| 1994 | 36,9 | 58,8 |
| 1995 | 48,4 | 37,8 |
| 1996 | 20,0 | 8,7 |
| 1997 | 5,4 | 6,2 |
| 1998 | 7,8 | 7,4 |
| 1999 | 9,7 | 13,5 |
| 2000 | 11,8 | 9,3 |
| 2001 | 7,4 | 4,8 |
| 2002 | 16,5 | 13,5 |
| 2003 | -1,7 | -0,8 |
| 2004 | 13,8 | 27,4 |
| 2005 | 18,4 | 11,4 |
| 2006 | 10,8 | 10,8 |
| 2007 | 10,3 | 8,2 |

Source: INSTAT/DSM

Tableau 54. Répartition des ménages selon la source d'éclairage, par région

Unité %

| Région | Electricité | Générateur | Pétrole lampant | Bougies | Autres |
|---------------------|-------------|------------|-----------------|---------|--------|
| Analamanga | 43,3 | 0,5 | 46,4 | 9,1 | 0,6 |
| Vakinankaratra | 11,0 | 0,3 | 82,8 | 5,3 | 0,6 |
| Itasy | 16,0 | 0,8 | 79,6 | 3,6 | NS |
| Bongolava | 5,6 | 0,9 | 81,9 | 10,3 | 1,3 |
| Mahatsiatra Ambony | 8,6 | NS | 89,2 | 1,9 | 0,3 |
| Amoron'i Mania | 3,0 | 0,1 | 94,9 | 1,4 | 0,7 |
| Vatovavy Fitovinany | 3,9 | NS | 94,1 | NS | 2,0 |
| Ihorombe | 5,7 | 1,1 | 91,4 | 1,7 | 0,2 |
| Atsimo Atsinanana | 2,5 | NS | 93,5 | 0,1 | 3,9 |
| Atsinanana | 13,9 | NS | 85,0 | 0,6 | 0,5 |
| Analanjirofo | 3,0 | NS | 95,6 | 0,8 | 0,5 |
| Alaotra Mangoro | 5,1 | 0,8 | 86,6 | 7,2 | 0,3 |
| Boeny | 22,6 | 0,6 | 73,3 | 2,7 | 0,8 |
| Sofia | 2,7 | 0,4 | 96,8 | NS | NS |
| Betsiboka | 11,1 | 0,1 | 87,0 | 1,2 | 0,5 |
| Melaky | 6,6 | 0,7 | 91,8 | 0,1 | 0,9 |
| Atsimo Andrefana | 6,4 | 0,7 | 91,9 | 0,6 | 0,4 |
| Androy | 1,2 | 0,8 | 96,2 | 0,7 | 1,1 |
| Anosy | 6,4 | 1,4 | 88,7 | 0,8 | 2,7 |
| Menabe | 8,7 | 1,2 | 88,0 | 1,7 | 0,3 |
| DIANA | 18,7 | 0,6 | 74,6 | 0,7 | 5,4 |
| SAVA | 10,1 | 0,5 | 88,4 | 0,5 | 0,5 |
| Ensemble | 13,3 | 0,4 | 82,2 | 3,1 | 0,9 |

Source : INSTAT/DSM/EPM2005

DIRECTION DES STATISTIQUES ECONOMIQUES

**Tableau 55. Répartition de l'effectif des établissements créés à Madagascar en 2007
Par Région d'implantation**

| Libellé | SA | SARL | EURL | EI | Autres | Total | % part Région |
|---|------------|-------------|------------|--------------|------------|--------------|---------------|
| Antananarivo | | | | | | | |
| Analamanga | 24 | 780 | 364 | 6554 | 89 | 7811 | 53.5 |
| Vakinankaratra | 1 | 21 | 14 | 986 | 14 | 1036 | 7.1 |
| Itasy | 0 | 2 | 1 | 141 | 2 | 146 | 1.0 |
| Bongolava | 0 | 1 | 1 | 86 | 5 | 93 | 0.6 |
| Total | 25 | 804 | 380 | 7767 | 110 | 9086 | 62,3 |
| Fianarantsoa | | | | | | | |
| Haute Matsiatra | 0 | 8 | 0 | 748 | 28 | 784 | 5.4 |
| Amoron'i Mania | 0 | 0 | 0 | 152 | 3 | 155 | 1.1 |
| Vatovavy Fitovinany | 0 | 4 | 0 | 167 | 1 | 172 | 1.2 |
| Ihorombe | 0 | 15 | 0 | 41 | 0 | 56 | 0.4 |
| Atsimo Atsinanana | 0 | 0 | 0 | 27 | 0 | 27 | 0.2 |
| Total | 0 | 27 | 0 | 1135 | 32 | 1194 | 8,3 |
| Toamasina | | | | | | | |
| Atsinanana | 1 | 82 | 30 | 1131 | 14 | 1258 | 8.6 |
| Analanjirofo | 0 | 8 | 4 | 292 | 1 | 305 | 2.1 |
| Alaotra Mangoro | 0 | 7 | 0 | 262 | 2 | 271 | 1. |
| Total | 1 | 97 | 34 | 1685 | 17 | 1834 | 12,6 |
| Mahajanga | | | | | | | |
| Boeni | 1 | 41 | 29 | 580 | 8 | 659 | 4.5 |
| Sofia | 0 | 0 | 0 | 113 | 2 | 115 | 0.8 |
| Betsiboka | 0 | 0 | 0 | 26 | 0 | 26 | 0.2 |
| Melaky | 0 | 1 | 0 | 11 | 0 | 12 | 0.1 |
| Total | 1 | 42 | 29 | 730 | 10 | 812 | 5,6 |
| Toliary | | | | | | | |
| Atsimo Andrefana | 0 | 52 | 0 | 417 | 7 | 476 | 3.3 |
| Androy | 0 | 0 | 0 | 21 | 2 | 23 | 0.2 |
| Anosy | 1 | 15 | 1 | 80 | 0 | 97 | 0.7 |
| Menabe | 0 | 4 | 0 | 95 | 2 | 101 | 0.7 |
| Total | 1 | 71 | 1 | 613 | 11 | 697 | 4,8 |
| Antsiranana | | | | | | | |
| Diana | 2 | 110 | 16 | 689 | 20 | 837 | 5.7 |
| Sava | 0 | 9 | 2 | 115 | 1 | 127 | 0.9 |
| Total | 2 | 119 | 18 | 804 | 21 | 964 | 6,6 |
| Madagascar | 30 | 1160 | 462 | 12734 | 201 | 14587 | 100 |
| Pourcentage part forme juridique | 0.2 | 8.0 | 3.2 | 87.3 | 1.4 | 100.0 | |

Source : INSTAT/DSE/SRNE-Situation:31Décembre2007

**Tableau 56. Répartition des effectifs des établissements créés à Madagascar
Par secteur d'activité en 2007**

| Secteur d'activité | SA | EURL | SARL | EI | Autres | Total | %PART |
|--------------------|-----------|-------------|------------|--------------|------------|--------------|--------------|
| Primaire | 0 | 54 | 14 | 86 | 9 | 163 | 1.1 |
| Secondaire | 10 | 237 | 87 | 1360 | 11 | 1705 | 11.7 |
| Tertiaire | 20 | 869 | 361 | 11288 | 181 | 12719 | 87.2 |
| Total | 30 | 1160 | 462 | 12734 | 201 | 14587 | 100.0 |

Source : INSTAT/DSE/SRNE-Situation:31Décembre2007

Tableau 57. Effectifs des établissements créés à Madagascar de 1997 à 2007

| Année | SA | SARL | EURL | EI | Autres | Total | %Variation |
|-------|----|------|------|-------|--------|-------|------------|
| 1997 | 29 | 1035 | | 17399 | 53 | 18516 | |
| 1998 | 32 | 1184 | | 17309 | 95 | 18620 | 0.6 |
| 1999 | 47 | 1377 | | 16459 | 67 | 17950 | -3.6 |
| 2000 | 32 | 1209 | | 19207 | 79 | 20527 | 14.4 |
| 2001 | 23 | 1032 | | 15978 | 75 | 17108 | -16.7 |
| 2002 | 19 | 669 | 2 | 16673 | 41 | 17404 | 1.7 |
| 2003 | 25 | 1076 | 4 | 18587 | 113 | 19805 | 13.8 |
| 2004 | 16 | 1104 | 99 | 21753 | 146 | 23118 | 16.7 |
| 2005 | 32 | 825 | 382 | 18464 | 137 | 19840 | -14.2 |
| 2006 | 73 | 1137 | 396 | 18946 | 138 | 20690 | 4.3 |
| 2007 | 30 | 1160 | 461 | 12735 | 201 | 14587 | -29.5 |

Source : INSTAT/DSE/SRNE-Situation:31Décembre2007

Graphique 16. Effectifs des établissements créés à Madagascar de 1997 à 2007

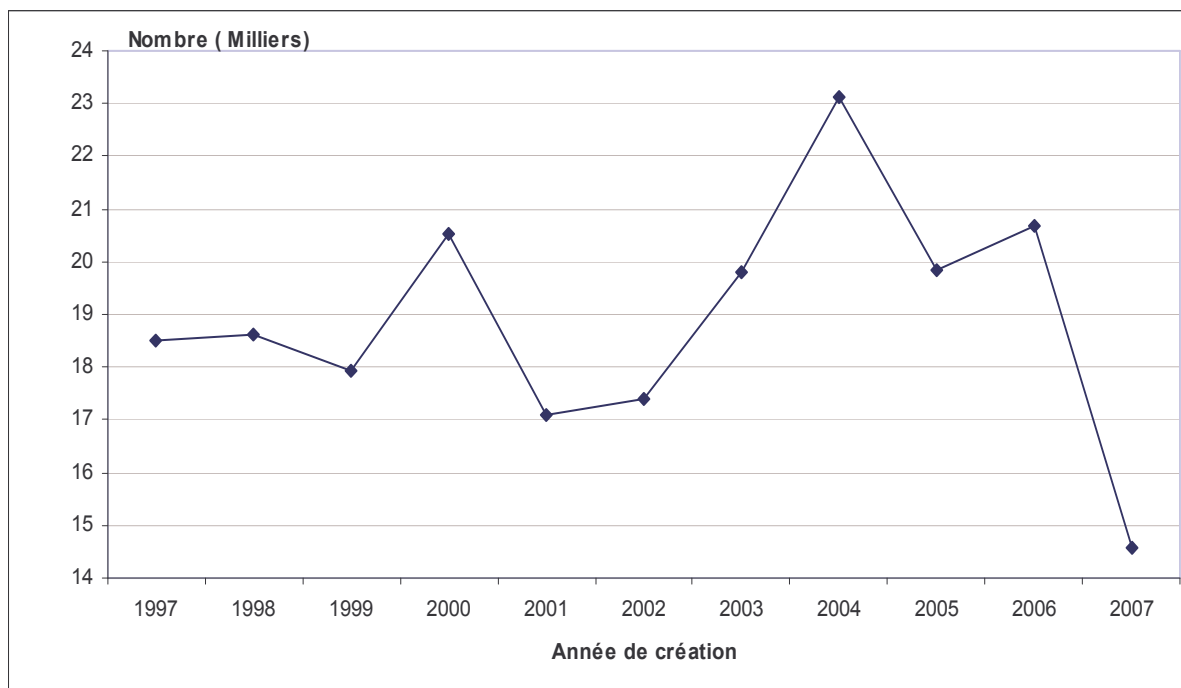

Source : INSTAT/DSE/SRNE

**Tableau 58. Répartition des effectifs des établissements créés à Madagascar
Par branche d'activité en 2007.**

| Branche d'activité | SA | SARL | EURL | EI | Autres | Total | % |
|---|-----------|-------------|------------|--------------|------------|--------------|------------|
| Agriculture | | 36 | 11 | 15 | 6 | 68 | 0.5 |
| Élevage _ Pêche -Chasse | | 14 | 1 | 15 | 1 | 31 | 0.2 |
| Sylviculture -Vannerie | | 4 | 2 | 56 | 2 | 64 | 0.4 |
| Industries extractives | 3 | 76 | 16 | 161 | 2 | 258 | 1.8 |
| Energie | 1 | 6 | 1 | 1 | | 9 | 0.1 |
| Agro-industrie | 1 | | | | | 1 | 0.0 |
| Industries alimentaires | 1 | 11 | 8 | 104 | 1 | 125 | 0.9 |
| Industries de boissons | | 2 | 2 | 4 | | 8 | 0.1 |
| Industrie de corps gras | | 2 | | 4 | | 6 | 0.0 |
| Industrie chimiques et pharmaceutiques | 1 | 6 | 1 | 23 | | 31 | 0.2 |
| Industrie textile, filature, cordes, confection | 1 | 23 | 7 | 132 | 2 | 165 | 1.1 |
| Tannerie - cuir | | 1 | 2 | 11 | | 14 | 0.1 |
| Industrie de bois | | 14 | 3 | 112 | 1 | 130 | 0.9 |
| Matériaux de constr. Céramiques et autres mat. | | 3 | 5 | 20 | | 28 | 0.2 |
| Ind. Metall. Et constr machines et appar méc. | 1 | 5 | 6 | 176 | | 188 | 1.3 |
| Construction et Montage Matériels de Transports | | 5 | | 3 | | 8 | 0.1 |
| Industrie électrique | | 4 | 3 | 54 | | 61 | 0.4 |
| Papeterie, édition, imprimerie | | 6 | 6 | 66 | | 78 | 0.5 |
| Industries diverses | | 7 | 1 | 65 | | 73 | 0.5 |
| Bâtiment et TP | 1 | 66 | 26 | 425 | 5 | 523 | 3.6 |
| Transports marchandises | | 12 | 4 | 683 | 1 | 700 | 4.8 |
| Transports voyageurs | | | 1 | 1273 | 1 | 1275 | 8.7 |
| Auxiliaires de transport | | 61 | 24 | 45 | 3 | 133 | 0.9 |
| Télécommunication | 1 | 6 | 5 | 45 | | 57 | 0.4 |
| Commerce de détail | | 56 | 27 | 5116 | 6 | 5205 | 35.7 |
| Commerce de gros | 4 | 366 | 155 | 2184 | 15 | 2724 | 18.7 |
| Banques | 4 | 1 | | 2 | 3 | 10 | 0.1 |
| Assurances | | 3 | | | | 3 | 0.0 |
| Organismes internationaux | | 1 | | 3 | | 4 | 0.0 |
| Services gouvernementaux | | 1 | | 2 | 4 | 7 | 0.0 |
| Enseignement | | 9 | 3 | 37 | 41 | 90 | 0.6 |
| Santé | | 2 | 2 | 53 | 6 | 63 | 0.4 |
| Services rendus aux entreprises | 7 | 207 | 101 | 755 | 56 | 1126 | 7.7 |
| Services récréatifs et sociaux | | 21 | 5 | 101 | 8 | 135 | 0.9 |
| Hôtel – Restaurant - Bar | 3 | 107 | 25 | 666 | 2 | 803 | 5.5 |
| Autres Services | 1 | 16 | 9 | 322 | 35 | 383 | 2.6 |
| Total | 30 | 1160 | 462 | 12734 | 201 | 14587 | 100 |

Source : INSTAT/DSE/SRNE-Situation:31Décembre2007

Tableau 59. Répartition des effectifs des établissements créés à Madagascar
 Par branche d'activité en 2008

| Branche d'activité | SA | SARL | EURL | EI | Autres | Total | % |
|--|-----------|------------|------------|--------------|------------|--------------|------------|
| Agriculture | 1 | 23 | 7 | 20 | 7 | 58 | 0,4 |
| Elevage – Pêche - Chasse | | 14 | 3 | 18 | 2 | 37 | 0,3 |
| Sylviculture - Vannerie | | 5 | 1 | 66 | 6 | 78 | 0,6 |
| Industries extractives | 3 | 49 | 12 | 101 | 1 | 166 | 1,2 |
| Energie | | 9 | | 1 | 2 | 12 | 0,1 |
| Agro-industrie | | | | | 0 | 0 | 0 |
| Industries alimentaires | | 8 | 1 | 168 | 1 | 178 | 1,3 |
| Industries de boissons | | 4 | | 18 | | 22 | 0,2 |
| Industrie de tabac | | | | | 0 | 0 | 0 |
| Industrie de corps gras | | | | | 0 | 0 | 0 |
| Ind. Chimiques et pharmaceutiques | | 4 | 1 | 24 | | 29 | 0,2 |
| Ind. Textile, filature, cordes, confection | | 8 | 5 | 107 | 3 | 123 | 0,9 |
| Tannerie - cuir | | 1 | | 4 | | 5 | 0 |
| Industrie de bois | 1 | 5 | 1 | 115 | | 122 | 0,9 |
| Matériaux de constr. Céramiques et autres mat. | | 4 | 1 | 8 | | 13 | 0,1 |
| Ind. Metall. Et constr machines et appar mécaniques | | 5 | 5 | 143 | 1 | 154 | 1,1 |
| Constr et montage mat. De transport | 1 | 1 | | 5 | | 7 | 0,1 |
| Industrie électrique | | 1 | 2 | 37 | 1 | 41 | 0,3 |
| Papeterie, édition, imprimerie | | 5 | 3 | 54 | | 62 | 0,5 |
| Industries diverses | | 1 | | 49 | | 50 | 0,4 |
| Bâtiment et TP | 3 | 45 | 23 | 318 | 7 | 396 | 2,9 |
| Transport marchandises | | 13 | 2 | 528 | | 543 | 4,0 |
| Transports voyageurs | | 1 | 3 | 968 | 3 | 975 | 7,1 |
| Auxiliaires de transport | 1 | 33 | 10 | 26 | 2 | 72 | 0,5 |
| Télécommunication | 2 | 11 | 3 | 52 | | 68 | 0,5 |
| Commerce de détail | | 32 | 22 | 6322 | 1 | 6377 | 46,4 |
| Commerce de gros | 4 | 227 | 95 | 1187 | 5 | 1518 | 11,0 |
| Banques | 1 | 4 | | 1 | 2 | 8 | 0,1 |
| Assurances | | | | | 0 | 0 | 0 |
| Organismes internationaux | | | | | 0 | 0 | 0 |
| Services gouvernementaux | | | | 7 | 8 | 15 | 0,1 |
| Enseignement | | 1 | 1 | 32 | 11 | 45 | 0,3 |
| Santé | | 1 | | 63 | 5 | 69 | 0,5 |
| Services rendus aux entreprises | 10 | 139 | 66 | 822 | 32 | 1069 | 7,8 |
| Services récréatifs et sociaux | | 9 | 4 | 133 | 6 | 152 | 1,1 |
| Hôtel – Restaurant - Bar | 3 | 59 | 19 | 941 | | 1022 | 7,4 |
| Autres Services | | 8 | 9 | 222 | 21 | 260 | 1,9 |
| Total | 30 | 730 | 299 | 12560 | 127 | 13746 | 100 |

Source : INSTAT/DSE/SRNE-Situation:Novembre2008

Tableau 60. Répartition des importations des produits agricoles effectuées par Madagascar en 2000 et 2007

Unité: valeur CAF en million ARIARY, poids en Tonne

| Code produit | libellés | 2000 | | 2007 | |
|--------------|---------------------------------------|--------------|--------------|--------------|--------------|
| | | Valeur CAF | % | Valeur CAF | % |
| 011 | Céréales | 7861 | 69,5 | 50109 | 65,4 |
| 012 | Légumes | 164 | 1,5 | 5017 | 6,6 |
| 013 | Fruits, | 165 | 1,5 | 1158 | 1,5 |
| 014 | Huiles et fruits oléagineux | 1 | 0,0 | 11 | 0,0 |
| 015 | Plantes vivantes | 114 | 1,0 | 445 | 0,6 |
| 016 | Epices et cultures pour boissons | 61 | 0,5 | 681 | 0,9 |
| 017 | Tabacs bruts ou non fabriqués | 1213 | 10,7 | 4512 | 5,9 |
| 019 | Matières premières végétales n.c.a. | 357 | 3,2 | 9233 | 12,1 |
| 021 | Animaux vivants | 395 | 3,5 | 781 | 1,0 |
| 029 | Autres produits du règne animal | 457 | 4,0 | 448 | 0,6 |
| 031 | Bois bruts | 82 | 0,7 | 1520 | 2,0 |
| 032 | Gommes naturelles | 89 | 0,8 | 66 | 0,1 |
| 039 | Autres produits de la sylviculture | 29 | 0,3 | 217 | 0,3 |
| 041 | Poissons vivants, frais ou réfrigérés | 12 | 0,1 | 9 | 0,0 |
| 042 | Crustacés non congelés | 56 | 0,5 | 266 | 0,3 |
| 049 | Autres produits aquatiques | 250 | 2,2 | 2096 | 2,7 |
| Total | | 11306 | 100,0 | 76569 | 100,0 |

Source : DGINSTAT/DSE/SSES/COMEXT/NOVEMBRE2008

Tableau 61. Répartition des importations selon les 4 principaux pays et autres en 2000

| Pays | % |
|-------------|----|
| Autres pays | 50 |
| France | 12 |
| Chine | 12 |
| Iran | 11 |
| Bahreïn | 9 |
| Maurice | 6 |

Source : DGINSTAT/DSE/SSES/COMEXT/NOVEMBRE2008

Tableau 62. Répartition des importations selon les 4 principaux pays et autres en 2007

| Pays | % |
|------------------|----|
| Autres pays | 47 |
| Chine | 19 |
| Bahreïn | 15 |
| France | 10 |
| Afrique du Sud | 5 |
| Union Européenne | 4 |

Source : DGINSTAT/DSE/SSES/COMEXT/NOVEMBRE2008

Tableau 63. Répartition des importations des machines agricoles en 2000

| Machines agricoles | % |
|---------------------------|----------|
| Tracteurs routiers | 50 |
| Motoculteurs | 28 |
| Autres machine agricole | 11 |
| Machines pour nettoyage | 6 |
| Appareils mécaniques | 3 |

Source : DGINSTAT/DSE/SSES/COMEXT/NOVEMBRE2008

Tableau 64. Répartition des importations des machines agricoles en 2007

| Machines agricoles | % |
|------------------------------|----------|
| Tracteurs routiers | 60 |
| Appareils mécaniques | 6 |
| Remorque ou semi-remorque | 6 |
| Machines pour nettoyage | 10 |
| Autres machine agricole | 9 |
| Machines et engins agricoles | 1 |
| Faucheuses | 1 |
| Motoculteurs | 7 |

Source : DGINSTAT/DSE/SSES/COMEXT/NOVEMBRE2008

Tableau 65. Répartition des exportations des produits agricoles effectuées à Madagascar en 2000

| Produits | % |
|-------------------------------------|----------|
| Bois bruts | 3 |
| Autres produits du règne animal | 2 |
| Autres produits | 7 |
| Epices et cultures pour boissons | 79 |
| Autres produits aquatiques | 5 |
| Matières premières végétales n.c.a. | 4 |

Source : DGINSTAT/DSE/SSES/COMEXT/NOVEMBRE2008

Tableau 66. Répartition des exportations des produits agricoles effectuées A Madagascar en 2007

| Produits | % |
|----------------------------------|----------|
| Epices et cultures pour boissons | 77 |
| Légumes | 6 |
| Matières premières végétales | 5 |
| Produits du règne animal | 4 |
| Sylviculture | 2 |
| Autres produits agricoles | 6 |

Source : DGINSTAT/DSE/SSES/COMEXT/NOVEMBRE2008

Tableau 67. Répartition des exportations selon les 4 principaux pays et autres en 2000

| Pays | % |
|------------------------|----|
| Autres pays | 27 |
| France | 42 |
| Etats –Unis d'Amérique | 18 |
| Allemagne | 5 |
| Singapour | 5 |
| Royaume Unie | 3 |

Source : DGINSTAT/DSE/SSES/COMEXT/NOVEMBRE2008

Tableau 68. Répartition des exportations selon les 4 principaux pays et autres en 2007

| Pays | % |
|-----------------------|----|
| Autres pays | 30 |
| France | 42 |
| Etats-Unis d'Amérique | 17 |
| Allemagne | 5 |
| Italie | 3 |
| Royaume Unie | 3 |

Source : DGINSTAT/DSE/SSES/COMEXT/NOVEMBRE2008

Tableau 69. Commerce extérieur de Madagascar selon la Nomenclature CTCI

Unité : Valeur en milliards d'Ariary

| Code | Libellé | Exportation | | Importation | |
|--------------|--|-------------|---------|-------------|---------|
| | | 2000 | 2007 | 2000 | 2007 |
| 0 | Produits alimentaires et animaux vivants | 364,67 | 692,81 | 119,08 | 528,11 |
| 1 | Boissons et tabacs | 3,11 | 3,67 | 5,15 | 21,86 |
| 2 | Matières brutes non comestibles à l'exception des carburants | 87,80 | 108,27 | 122,97 | 295,82 |
| 3 | Combustibles et minéraux, lubrifiants et produits connexes | 59,00 | 104,04 | 303,77 | 750,78 |
| 4 | Huiles, graisses et cires d'origine animale ou végétale | 0,12 | 0,55 | 31,65 | 98,56 |
| 5 | Produits chimiques et produits connexes, n.d.a | 19,32 | 83,99 | 110,48 | 345,44 |
| 6 | Articles manufacturés classés principalement d'après La matière première | 129,15 | 357,02 | 301,09 | 1096,18 |
| 7 | Machines et matériels de transport | 15,96 | 82,95 | 240,27 | 1092,31 |
| 8 | Articles manufacturés divers | 437,23 | 956,71 | 81,28 | 259,90 |
| 9 | Articles et opérations non classés ailleurs dans la CTCI | | | 0,00 | 0,01 |
| Total | | 1116,37 | 2390,02 | 1315,74 | 488,97 |

Source : DGINSTAT/DSE/SSES/COMEXT/NOVEMBRE2008

DIRECTION DES SYNTHÈSES ÉCONOMIQUES

Tableau 70. Situation des principaux indicateurs macroéconomiques

| Indicateurs économiques | 2005 | 2006 | 2007 | 2008* Prévisions |
|--|-------|-------|-------|---------------------|
| PIB au prix courant (en milliards d'Ariary) | 10092 | 11815 | 13768 | 16131 |
| PIB au prix constant (en milliards d'Ariary) | 521,7 | 547,9 | 582,1 | 623,3 |
| Taux de croissance du PIB (en%) | 4,6 | 5,0 | 6,2 | 7,1 |
| Taux de croissance du secteur Primaire (en%) | 2,5 | 2,15 | 2,2 | 3,1 |
| Taux de croissance du secteur secondaire(en%) | 2,96 | 3,53 | 9,8 | 8,8 |
| Taux de croissance du secteur Tertiaire (en%) | 6,11 | 7,42 | 7,8 | 9,0 |
| Inflation du PIB(en%) | 18,3 | 11,5 | 9,7 | 9,4 |
| Inflation du secteur Primaire (en%) | 18,4 | 12,1 | 6,0 | 8,3 |
| Inflation du secteur Secondaire (en%) | 18,7 | 16,6 | 6,4 | 7,0 |
| Inflation du secteur Tertiaire (en%) | 17,6 | 11,1 | 10,6 | 9,4 |

Source : INSTAT/DSY

STRUCTURE DE L'ÉCONOMIE MALGACHE EN 2007

Graphique 17. Valeur par secteur (en %)

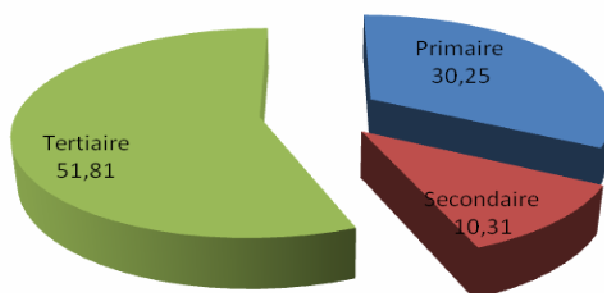

Source : INSTAT/DSY

- Pré dominance du secteur tertiaire (51,8% de la valeur ajoutée nationale) : Trois branches d'activités s'y distinguent : les services rendus aux entreprises (12,4%), le commerce (10,3%) et le transport des marchandises (10,2%).
- Suivi du secteur primaire (30,2%) : Composé principalement de l'agriculture. La majorité de la population malgache exerce dans ce secteur.
- En troisième position : le secteur secondaire (10,3%)
Valeur ajoutée réalisée essentiellement par les Industries agroalimentaires (4,2%) et les entreprises franches (1.9%).

VALEUR AJOUTEE PAR SECTEUR (en%)

Graphique 18. Evolution du PIB/HABITANT (aux prix constants) et du taux de croissance de 1960 à 2008

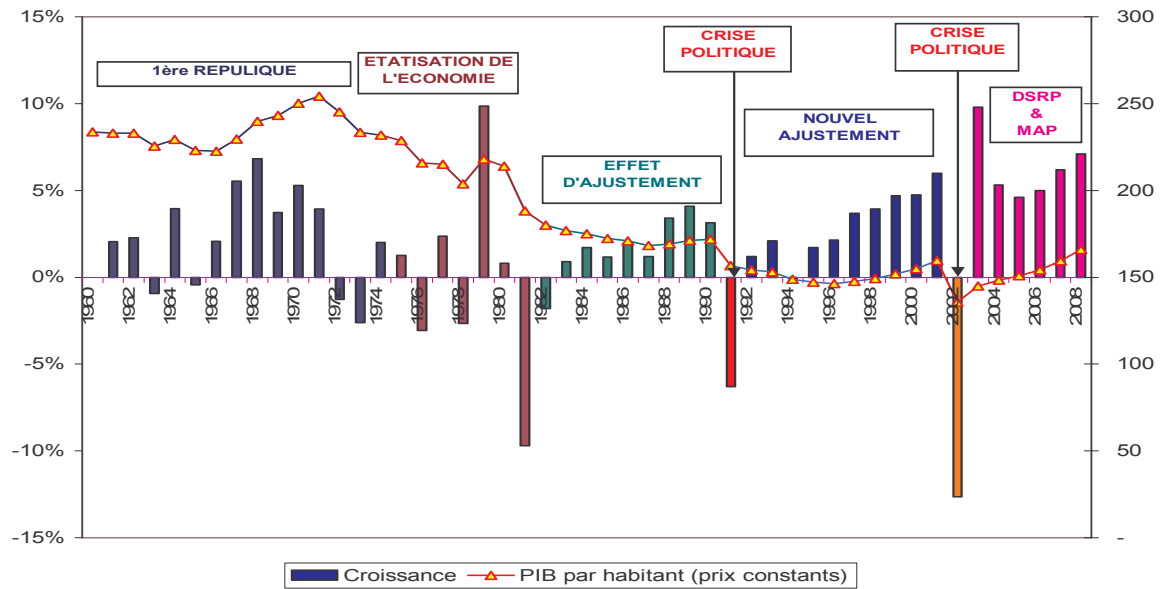

Source : INSTAT/DSY

Graphique 19. PIB par habitant (en US\$)

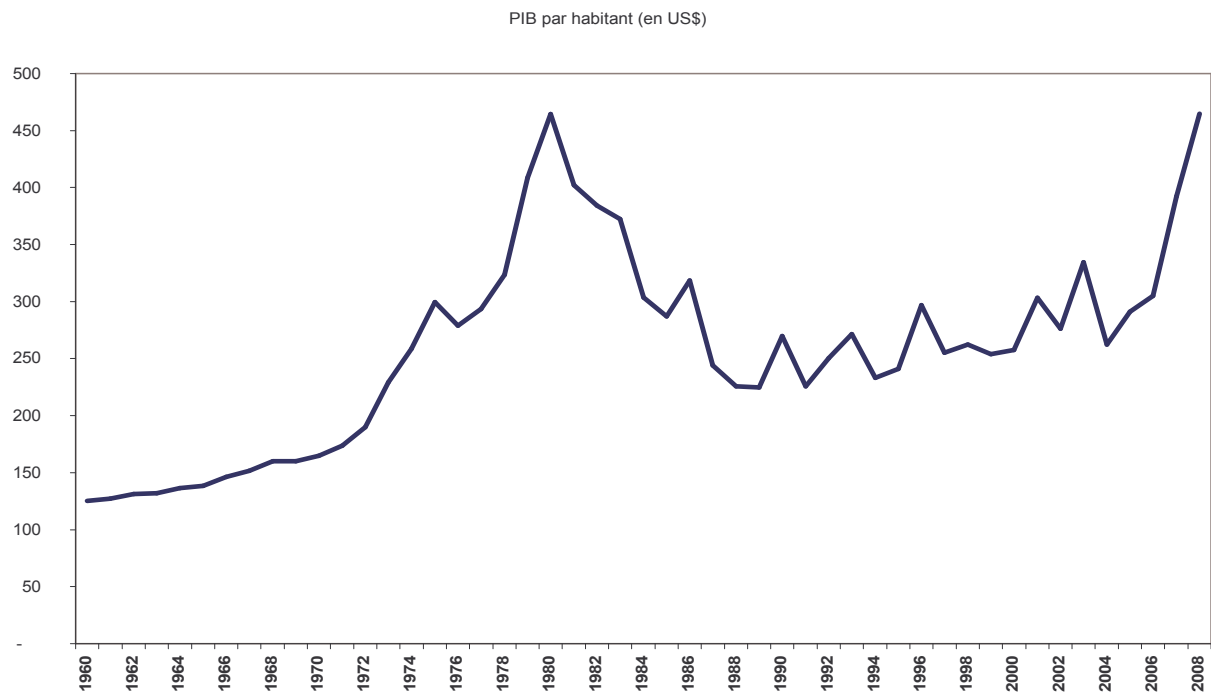

Source : INSTAT/DSY

Tableau 71. Résultats PCI (Année de référence 2005)

| Pays | Indice de niveau des prix (Afrique=1) | Dépense nominale par habitant US\$ | Dépense réelle par habitant | Rang (1 à 48) | | | Part de dépenses réelles (Afrique=100%) | Population (Million) | Taux de change au Dollar EU |
|--------------------|---------------------------------------|------------------------------------|-----------------------------|---------------------------|-------------------------------|-----------------------------|---|----------------------|-----------------------------|
| | | | | Indice de niveau des prix | Dépense nominale par habitant | Dépense réelle par habitant | | | |
| Zimbabwe | 2,32 | 796 | 188 | 1 | 20 | 45 | 0,47 | 11,53 | 22363,00 |
| Namibie | 1,49 | 3049 | 1159 | 2 | 6 | 10 | 0,50 | 2,04 | 6,36 |
| Afrique du Sud | 1,40 | 5162 | 2496 | 3 | 4 | 2 | 20,61 | 46,89 | 6,36 |
| Guinée Equatoriale | 1,26 | 6538 | 1418 | 7 | 1 | 7 | 0,63 | 1,01 | 527,47 |
| Gabon | 1,23 | 6190 | 1458 | 8 | 2 | 6 | 0,84 | 1,40 | 527,47 |
| Ile Maurice | 1,06 | 5053 | 3495 | 13 | 5 | 1 | 0,71 | 1,24 | 29,50 |
| Comores | 1,02 | 611 | 473 | 18 | 25 | 23 | 0,04 | 0,61 | 393,38 |
| RDC | 1,00 | 120 | 71 | 21 | 47 | 48 | 0,85 | 59,52 | 473,91 |
| Mozambique | 0,94 | 347 | 275 | 25 | 35 | 39 | 0,86 | 19,42 | 23323,00 |
| Sénégal | 0,88 | 800 | 610 | 31 | 19 | 14 | 1,17 | 10,82 | 527,47 |
| Kenya | 0,88 | 531 | 517 | 32 | 28 | 20 | 2,53 | 35,27 | 75,55 |
| Malawi | 0,77 | 230 | 228 | 38 | 43 | 41 | 0,44 | 12,40 | 118,42 |
| Madagascar | 0,66 | 320 | 393 | 42 | 37 | 28 | 0,98 | 17,05 | 2005,72 |
| Burundi | 0,65 | 120 | 127 | 43 | 48 | 47 | 0,17 | 7,55 | 1081,58 |
| Tanzanie | 0,60 | 360 | 391 | 46 | 33 | 29 | 2,53 | 35,30 | 1119,36 |
| Ethiopie | 0,60 | 154 | 222 | 47 | 46 | 42 | 2,22 | 72,06 | 8,67 |
| Egypte | 0,58 | 1412 | 1677 | 48 | 13 | 4 | 20,25 | 70,00 | 5,78 |

Source : INSTAT/DSY
 PPA: Parité du Pouvoir d'Achat (PPA)
 PCI:

Graphique 20. Indice de niveau de prix (Région Afrique=1)

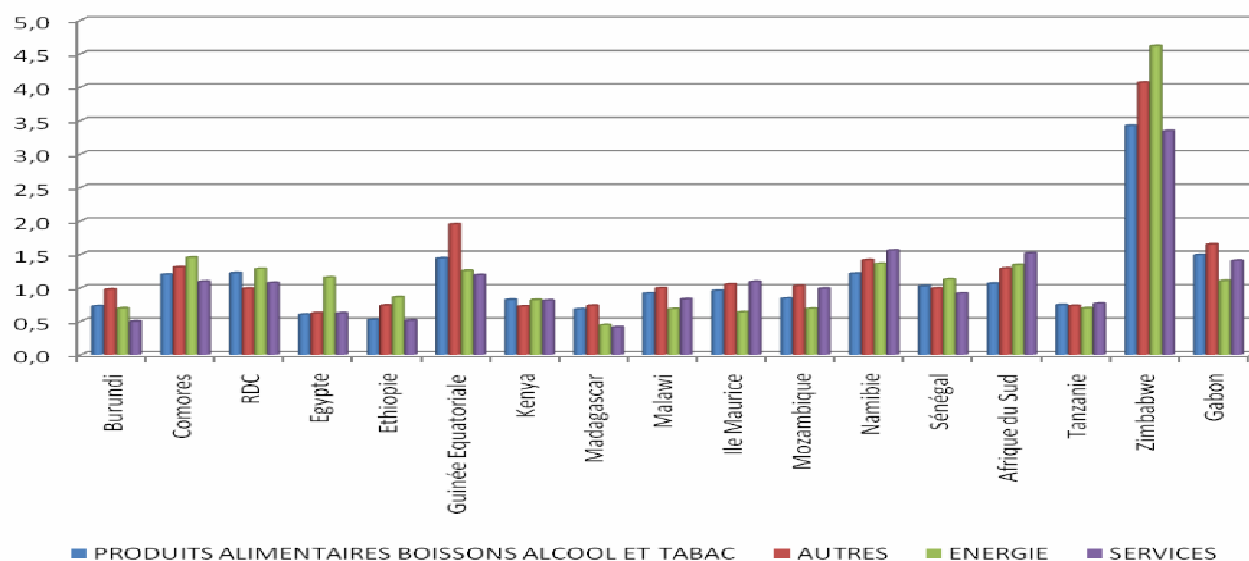

Source : INSTAT/DSY

Le prix des denrées alimentaires à Madagascar, en termes de P.P.A, est par miles plus bas en Afrique.

L'ENQUETE DE CONJONCTURE

ENQUETE CONJONCTURE AUPRES DES ENTREPRISES MAI 2008

**Tableau 72. Solde d'opinion sur la production
Par secteur d'activité pour 2007 et 2008**

| Année | 2007 | 2008* |
|------------------------|------------|------------|
| Primaire | 41,3 | 35,4 |
| Secondaire | 22,8 | 37,0 |
| Tertiaire | 35,9 | 27,6 |
| Solde d'opinion | 5,4 | 7,8 |

Source : INSTAT/DSY

**Tableau 73. Solde d'Opinion sur le Prix au Producteur
Par secteur d'activité pour 2007 et 2008**

| Année | 2007 | 2008* |
|------------------------|-------------|-------------|
| Primaire | 29,9 | 32,2 |
| Secondaire | 68,3 | 67,2 |
| Tertiaire | 1,8 | 0,4 |
| Solde d'opinion | 28,1 | 31,8 |

Source : INSTAT/DSY

**Tableau 74. Evolution des investissements
Par secteur d'activité pour 2007 et 2008**

| Année | 2007 | 2008* |
|--------------------|--------|-------|
| Secteur Primaire | -19,1 | 31,6 |
| Secteur Secondaire | 1262,8 | 15,5 |
| Secteur Tertiaire | 43,9 | 67,0 |

Source : INSTAT/DSY

Tableau 75. Perception du climat des affaires

| | Relation avec l'administration | Climat des affaires en 2007 | Climat des affaires pour 2008* |
|------------------------|-----------------------------------|--------------------------------|-----------------------------------|
| Bonne | 15,4 | 32,3 | 32,3 |
| Moyen | 68,0 | 51,5 | 50,3 |
| Médiocre | 8,4 | 7,8 | 8,0 |
| Non réponse | 8,2 | 8,5 | 9,4 |
| Solde d'opinion | 7,1 | 24,5 | 24,3 |

Source : INSTAT/DSY

*Prévisions des entreprises

CONJONCTURE INTERNATIONALE ET NATIONALE

Graphique 21. Comparaison de prix du riz Madagascar-Thaïlande (en \$/T)

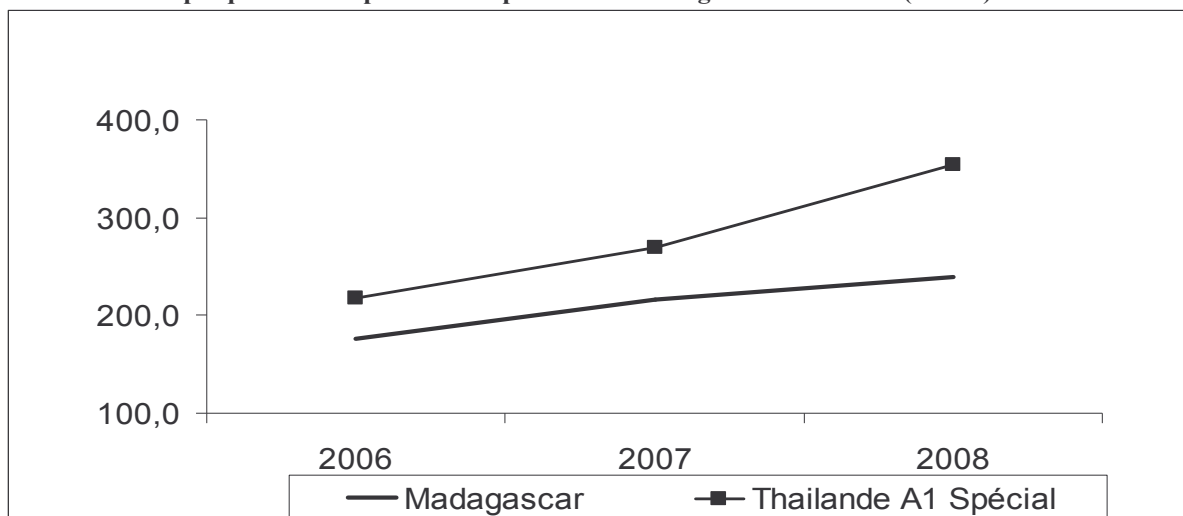

Source : INSTAT/DSY

Tableau 76. Prix Annuel du riz sur le marché

En \$ par tonne

| | Madagascar | Thaïlande 25% | Thaïlande 35% | Thaïlande A1 Spécial |
|-------------|------------|---------------|---------------|----------------------|
| 2006 | 176,2 | 277,1 | 272,0 | 218,0 |
| 2007 | 216,6 | 306,5 | 300,1 | 269,6 |
| 2008 | 239,5 | 364,4 | 362,0 | 354,6 |

Source : INSTAT/DSY

Graphique 22. Evolution des indices du prix international du pétrole brut, de l'essence tourisme et du gaz-oil sur le marché local

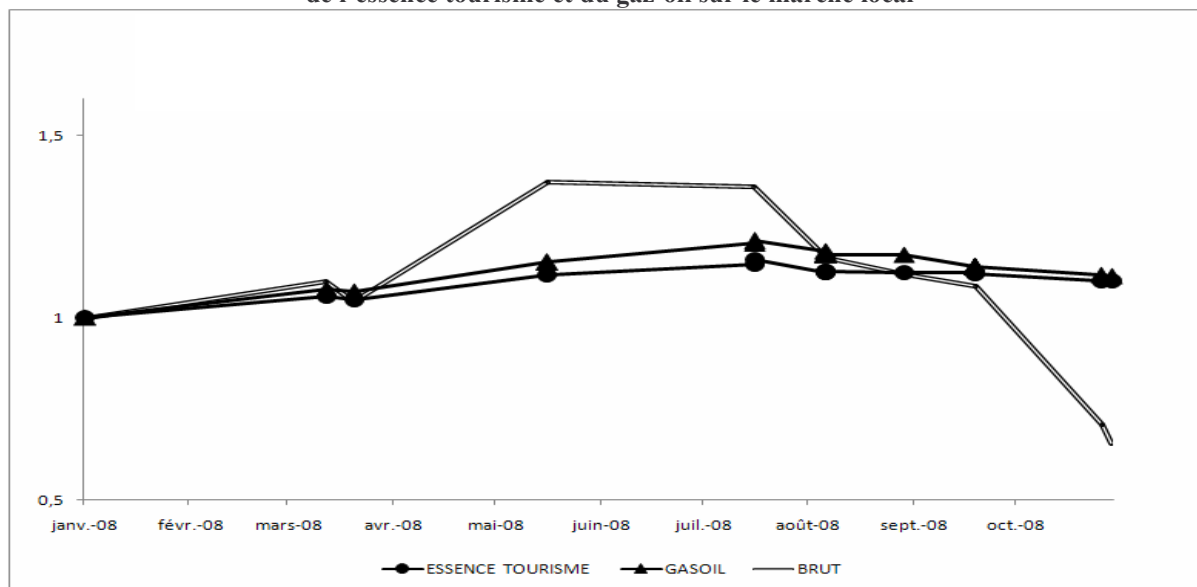

Source : INSTAT/DSY

Les prix affichés à la pompe suivent la tendance de l'évolution des prix internationaux du brut mais avec une moindre amplitude. Si au mois de mai, par rapport au mois de janvier 2007, le prix du brut de Baril augmenté de 36%; la répercussion sur les prix locaux sont respectivement de 15% pour l'essence tourisme et de 21% pour le gasoil. Concernant la baisse récente de prix du baril; si le brut a perdu 30% des valeurs entre janvier et novembre; le prix à la pompe de l'essence tourisme est toujours supérieur de 10% et de 11% pour le gasoil par rapport à janvier.

EXEMPLES D'OCCUPATION DES SOLS DANS CERTAINES REGIONS

Tableau 77. Occupation des sols dans la Région d'Anosy

| Classes | Superficie Année 2000 (ha) | Superficie Année 2005 (ha) | Evolution (ha) | Taux (%) |
|--|----------------------------------|----------------------------------|-------------------|-------------|
| Forêts humides sempervirents | 219669 | 196120 | -23549 | -10,72 |
| Forêts sèches | 72184 | 66064 | -6120 | -8,48 |
| Forêts sèches dégradées | 8606 | 8647 | 41 | 0,47 |
| Forêts rupicoles | 13159 | 12802 | -357 | -2,71 |
| Forêts littorales | 4911 | 4773 | -138 | -2,81 |
| Fourrés xérophiles | 161398 | 153959 | -7439 | -4,61 |
| Fourrés xérophiles dégradés | 72615 | 69243 | -3372 | -4,64 |
| Formations marécageuses | 3079 | 3079 | 0 | 0 |
| Savanes avec éléments ligneux | 170099 | 169488 | -611 | -0,36 |
| Savanes sans éléments ligneux | 2064462 | 2104784 | 40321 | 1,95 |
| Sable | 15864 | 15864 | 0 | 0 |
| Plans d'eau | 25498 | 25498 | 0 | 0 |
| Plantations d'eucalyptus | 1354 | 1302 | -52 | -3,85 |
| Mosaïques de cultures, Jachères, lambeaux forestiers | 108705 | 108705 | 0 | 0 |
| Rizières | 21525 | 21525 | 0 | 0 |
| Surfaces bâties | 494 | 494 | 0 | 0 |

Source : Traitement d'images Landsat 5 résolution 30 m
Dans cette région, les surfaces rizicoles sont restées stationnaires entre 2000 et 2005.

Tableau 78. Occupation des sols dans la Région Atsimo Andrefana

| Classes | Superficie En 1993 (Ha) | Superficie En 2005 (Ha) | Evolution (ha) | Taux d'Evolution 93/05 (%) |
|------------------------------|----------------------------|----------------------------|-------------------|----------------------------------|
| Forêts denses sèches | 1254703 | 1061051 | -193652 | -15,43 |
| Forêts rupicoles | 31021 | 29391 | -1630 | -5,25 |
| Forêts sclérophylles | 59571 | 58024 | -1547 | -2,6 |
| Forêts sèches dégradées | 52888 | 52087 | -801 | -1,51 |
| Fourrés xérophiles | 678469 | 595223 | -83246 | -12,27 |
| Fourrés xérophiles dégradés | 118293 | 182009 | 63716 | 53,86 |
| Mangroves | 8910 | 8903 | -7 | 0,07 |
| Formations marécageuses | 58398 | 56959 | -1439 | -2,46 |
| Plans d'eau | 38275 | 53554 | 15279 | 39,92 |
| Savane avec éléments ligneux | 1134655 | 1212207 | 77552 | 6,83 |
| Savane sans éléments ligneux | 2615248 | 2723596 | 108348 | 4,14 |
| Plantations d'Eucalyptus | 307 | 420 | 113 | 36,68 |
| Mosaïque de cultures | 459876 | 482901 | 23025 | 5,01 |
| Rizières | 4465 | 4477 | 12 | 0,26 |
| Sol nue sable | 155177 | 149408 | -5769 | -3,72 |
| Surfaces bâties | 1288 | 1332 | 44 | 3,4 |

Sources : Traitement d'images Landsat 5
Une hausse de 0,26% de surfaces rizicoles est constatée dans cette région.

Tableau 79. Occupation des sols dans la Région Melaky

| Classes | Superficie 2000 (ha) | Superficie 2005 (ha) | Evolution (ha) | Taux (%) |
|--|----------------------|----------------------|----------------|----------|
| Forêts denses sèches série à Dalbergia, Commiphora et Hildegardia | 428796 | 420049 | -8747 | -2,04 |
| Forêts denses sèches à Didieraceae | 562 | 522 | -40 | -7,13 |
| Forêts sèches à Dalbergia, Commiphora et Hildegardia dégradées | 102478 | 100739 | -1739 | -1,70 |
| Forêts rupicoles | 269408 | 267150 | -2257 | -0,84 |
| Mangroves | 49212 | 49189 | -23 | -0,05 |
| Formations marécageuses | 86946 | 86946 | 0 | 0,00 |
| Savanes et/ou pseudo steppes avec éléments ligneux | 535463 | 534636 | 827 | 0,15 |
| Savanes et/ou pseudo steppes sans éléments ligneux | 2500457 | 2514091 | 13634 | 0,51 |
| Mosaïque de cultures, jachères, lambeaux forestiers, formations graminéennes | 26504 | 26504 | 0 | 0,00 |
| Sols nus et sable | 25995 | 25995 | 0 | 0,00 |
| Plans d'eau | 59881 | 59881 | 0 | 0,00 |
| Rizières | 30053 | 30053 | 0 | 0,00 |
| Autres ou mélangées | 1346 | 1346 | 0 | 0,00 |
| Surfaces bâties | 30 | 30 | 0 | 0,00 |

Sources : Traitement d'images Landsat 5

Entre 2000-2005 aucun changement de superficie rizicole n'est enregistré dans la région du Melaky.

Tableau 80. Occupation des sols dans la Région de Vakinankaratra

| Classes | Superficie en 1994 (ha) | Superficie en 2005 (ha) | Evolution (ha) | Taux (%) |
|--|-------------------------|-------------------------|----------------|----------|
| Plantations d'eucalyptus | 5756 | 5668 | -88 | -1,53 |
| Forêts denses humides | 9526 | 9123 | -403 | -4,23 |
| Forêts ripicoles | 5962 | 5219 | -743 | -12,46 |
| Forêts sclérophylles | 2750 | 1824 | -926 | -33,67 |
| Forêts sclérophylles dégradées | 144 | 73 | -71 | -49,31 |
| Formations marécageuses | 2373 | 2374 | 1 | 0,04 |
| Mosaïques de cultures, jachères lambeaux forestiers, formations graminéennes | 1079 | 2042 | 963 | 89,25 |
| Plantations de pins | 1427 | 1021 | -406 | -28,45 |
| Plans d'eau | 4329 | 5140 | 811 | 18,73 |
| Rizières | 62908 | 63074 | 166 | 0,26 |
| Savanes avec éléments ligneux | 149923 | 148760 | -1163 | -0,78 |
| Savanes sans éléments ligneux | 1496043 | 1497840 | 1797 | 0,12 |
| Surfaces bâties | 136 | 198 | 62 | 45,59 |

Source : Traitement d'images Landsat 5 résolution 30m

Une légère augmentation de 0.26 % des surfaces rizicoles est constatée entre 2000 et 2005 dans cette région.

**DIRECTION DES RELATIONS INSTITUTIONNELLES
ET DE LA DIFFUSION**

Service de documentation

FREQUENTATION DU CENTRE DE DOCUMENTATION ANNEE 2007

Graphique 23. Types des visiteurs année 2007

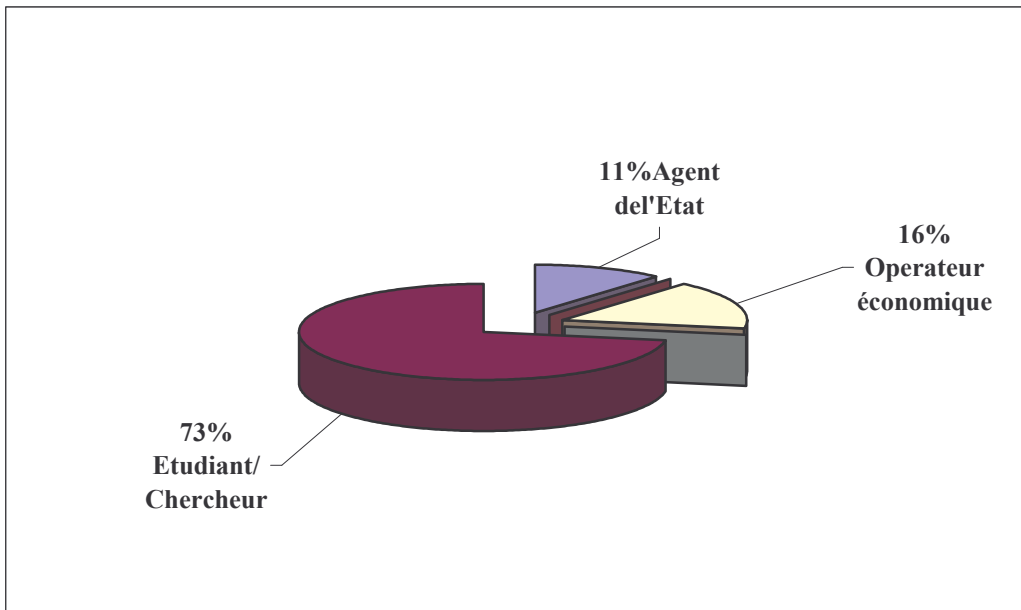

Source : INSTAT/DRID/Documentation

Graphique 24. Types d'informations demandées en 2007

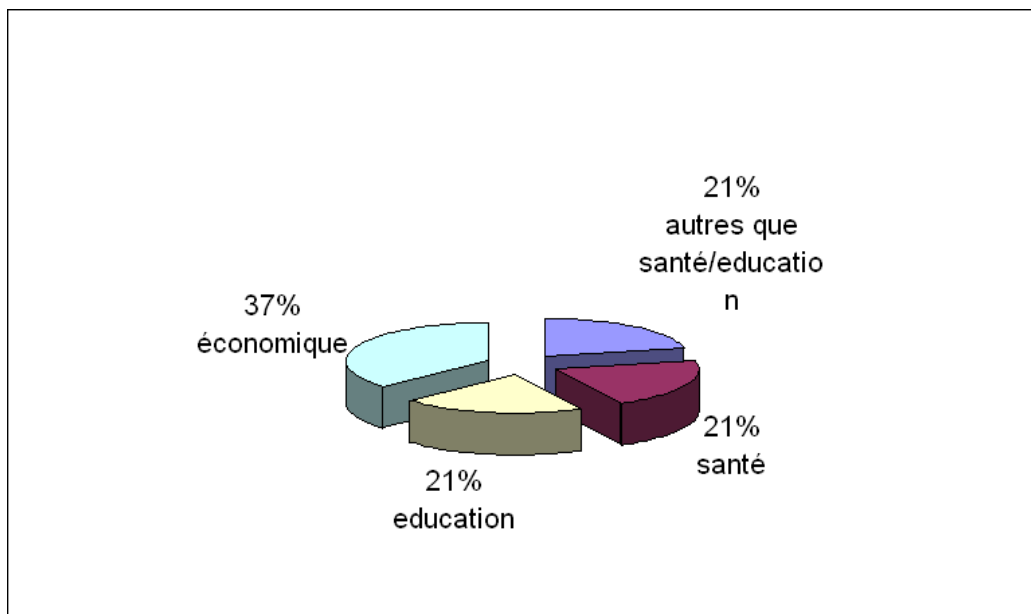

Source : INSTAT/DRID/Documentation

DIRECTION INTERREGIONALE D'ANTANANARIVO

Tableau 81. Variation mensuelle des indices des prix à la consommation à Antananarivo de 2006 à 2008.

Unité: %

| | Janv | Févr | Mars | Avr | Mai | Juin | Juil | Août | Sept | Oct | Nov | Déc |
|-------------|------|------|------|------|------|------|------|------|------|-----|-----|-----|
| 2006 | 0,9 | 0,3 | 0,1 | 0,0 | 0,4 | 0,5 | 1,2 | 1,0 | 1,8 | 1,5 | 0,6 | 1,6 |
| 2007 | 0,8 | 2,4 | 0,6 | -0,5 | -1,5 | -0,9 | 0,1 | 0,6 | 1,4 | 1,2 | 1,2 | 1,1 |
| 2008 | 1,1 | 1,1 | 0,4 | -0,6 | -0,3 | 0,5 | 1,6 | 1,3 | 1,2 | 1,1 | - | - |

Source : INSTAT/DIRTANA

Tableau 82. Variation mensuelle des indices de prix de quelques produits de première nécessité à Antananarivo de janvier 2008 à septembre 2008

Unité: %

| | janv-08 | févr-08 | mars-08 | avr-08 | mai-08 | juin-08 | juil-08 | août-08 | sept-08 |
|-----------------------|---------|---------|---------|--------|--------|---------|---------|---------|---------|
| Riz | 1,3 | 1,6 | -4,6 | -3,7 | -2,9 | -0,5 | 2,9 | 2,5 | 1,6 |
| Viande de bœuf | 4,5 | 2,6 | -1,6 | -0,3 | -0,7 | 0,9 | -1,0 | 2,6 | 0,5 |
| Huile de soja | 7,1 | 3,8 | 3,5 | 3,2 | 6,2 | 0,3 | 1,9 | 0,6 | 1,2 |
| Sucre blanc | 1,2 | -2,4 | -2,3 | -0,5 | -3,1 | -2,1 | 2,3 | 2,8 | 2,2 |
| Charbon | -1,8 | 0,9 | 1,4 | -3,7 | -1,4 | -2,4 | 4,4 | 0,9 | 0,9 |

Source : INSTAT/DIRTANA

Tableau 83. Evolution des prix moyens de quelques produits de première nécessité à Antananarivo de janvier 2008 à septembre 2008

Unité: Ariary

| | janv-08 | févr-08 | mars-08 | avr-08 | mai-08 | juin-08 | juil-08 | août-08 | sept-08 |
|-----------------------|---------|---------|---------|--------|--------|---------|---------|---------|---------|
| Riz | 1205 | 1224 | 1168 | 1125 | 1092 | 1087 | 1119 | 1147 | 1165 |
| Viande de bœuf | 4350 | 4465 | 4394 | 4383 | 4354 | 4395 | 4352 | 4467 | 4490 |
| Huile de soja | 3511 | 3646 | 3772 | 3894 | 4134 | 4148 | 4226 | 4250 | 4302 |
| Sucre blanc | 1787 | 1744 | 1704 | 1695 | 1642 | 1607 | 1644 | 1690 | 1728 |
| Charbon | 214 | 216 | 219 | 211 | 208 | 203 | 212 | 214 | 216 |

Source : INSTAT/DIRTANA

La baisse des prix du riz est remarquable pendant la période de récolte (Mois d'Avril, Mai et Juin).

Graphique 25. Evolution des indices des prix à la consommation à Antananarivo de décembre 2006 à septembre 2008

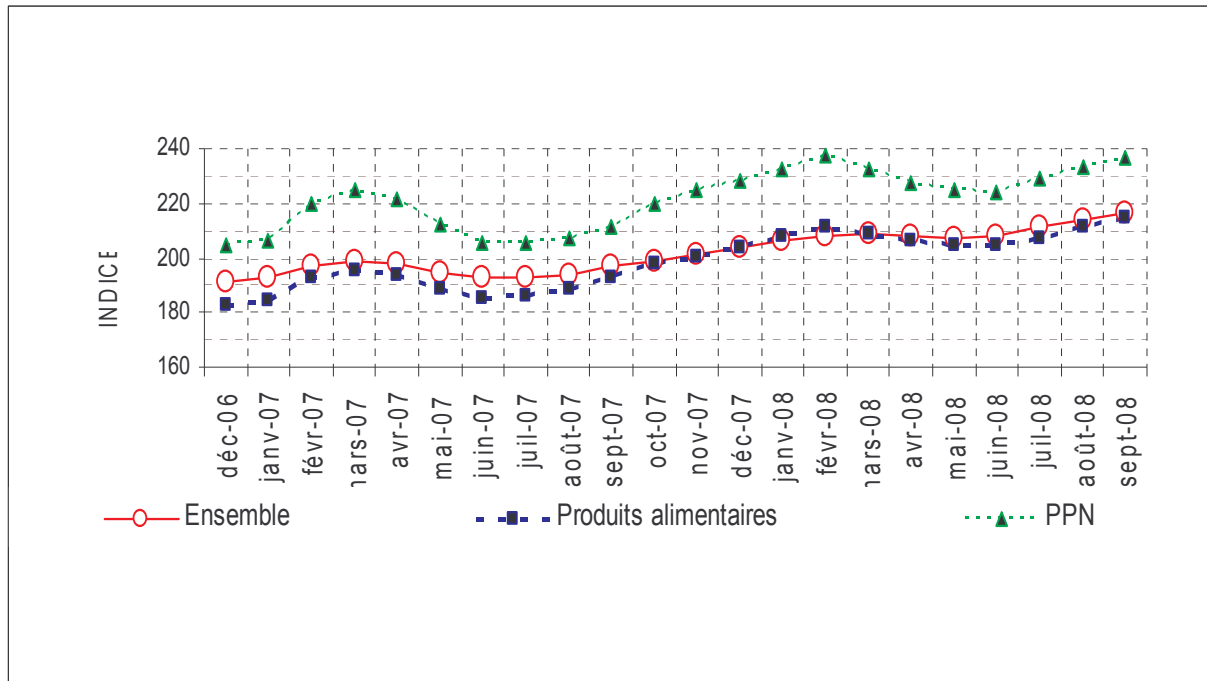

Source : INSTAT/DIRTANA

Graphique 26. Répartition par forme juridique de l'effectif des établissements Créés à Antananarivo en 2007

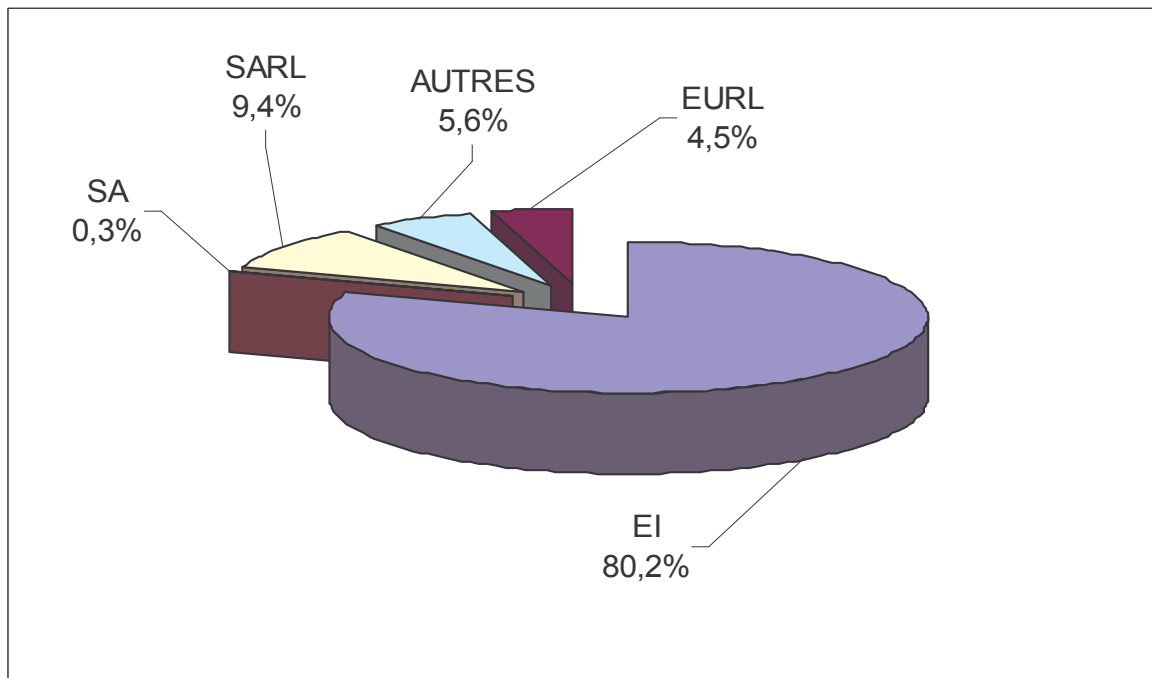

Source : INSTAT/DIRTANA

Il s'agit du Faritany d'Antananarivo «Partie Nord» composé des Régions d'ANALAMANGA, d'ITASY et de BONGOLAVA

Tableau 84. Répartition par forme juridique de l'effectif des établissements créés à Antananarivo en 2007

| Région | EI | SA | SARL | EURL | Autres |
|------------|------|----|------|------|--------|
| Analamanga | 5774 | 22 | 674 | 324 | 405 |
| Itasy | 134 | - | 2 | 1 | 3 |
| Bongolava | 83 | - | 1 | 1 | 6 |

Source : INSTAT/DIRTANA

Tableau 85. Répartition par branche d'activité de l'effectif des établissements créés à Antananarivo en 2007

| Branche d'activité | SA | SARL | EURL | EI | Autres | Total |
|---|-----------|------------|------------|-------------|-----------|-------------|
| Commerce de détail | 0 | 43 | 22 | 2602 | 4 | 2671 |
| Commerce de gros | 3 | 251 | 129 | 866 | 7 | 1256 |
| Services rendus aux entreprises | 7 | 152 | 83 | 571 | 31 | 844 |
| Transport de voyageurs | 0 | 0 | 1 | 758 | 0 | 759 |
| Hôtel – Restaurant - Bar | 2 | 37 | 16 | 367 | 1 | 423 |
| Transport de marchandises | 0 | 6 | 2 | 400 | 0 | 408 |
| Autres Services | 1 | 7 | 9 | 248 | 26 | 291 |
| Bâtiment et TP | 1 | 44 | 19 | 176 | 4 | 244 |
| Industries extractives | 3 | 72 | 14 | 87 | 0 | 176 |
| Ind.Textile, filature, cordes, confection | 1 | 21 | 7 | 114 | 0 | 143 |
| Ind.Métallique | 1 | 4 | 5 | 107 | 0 | 117 |
| Services récréatifs et sociaux | 0 | 18 | 4 | 80 | 2 | 104 |
| Auxiliaires de transport | 0 | 31 | 14 | 26 | 0 | 71 |
| Industries alimentaires | 0 | 8 | 5 | 54 | 1 | 68 |
| Industrie de bois | 0 | 7 | 2 | 48 | 0 | 57 |
| Papeterie, édition, imprimerie | 0 | 6 | 5 | 42 | 0 | 53 |
| Industries diverses | 0 | 7 | 1 | 38 | 0 | 46 |
| Enseignement | 0 | 5 | 3 | 28 | 9 | 45 |
| Industrie électrique | 0 | 3 | 2 | 33 | 0 | 38 |
| Sylviculture - Vannerie | 0 | 4 | 2 | 28 | 1 | 35 |
| Santé | 0 | 2 | 1 | 29 | 3 | 35 |
| Télécommunications | 0 | 5 | 4 | 23 | 0 | 32 |
| Agriculture | 0 | 17 | 8 | 3 | 2 | 30 |
| Ind. Chimiques et pharmaceutiques | 1 | 6 | 1 | 14 | 0 | 22 |
| Matériaux de construction Céramiques | 0 | 2 | 3 | 13 | 0 | 18 |
| Elevage – Pêche - Chasse | 0 | 9 | 0 | 6 | 0 | 15 |
| Autres | 4 | 16 | 3 | 19 | 5 | 47 |
| Total | 24 | 783 | 365 | 6780 | 96 | 8048 |

Source : INSTAT/DIRTANA

Tableau 86. Evolution trimestrielle de la répartition des voitures immatriculées à Antananarivo selon la marque

en%

| Marque de voiture | Total 1 ^{er} Trim 2007 | Total 2 ^{ème} Trim 2007 | Total 3 ^{ème} Trim 2007 | Total 4 ^{ème} Trim 2007 | Total 1 ^{er} Trim 2008 | Total 2 ^{ème} Trim 2008 |
|-------------------|---------------------------------|----------------------------------|----------------------------------|----------------------------------|---------------------------------|----------------------------------|
| TOYOTA | 12,4 | 15,6 | 12,0 | 15,0 | 12,8 | 10,7 |
| RENAULT | 14,4 | 11,6 | 11,8 | 10,8 | 10,4 | 9,6 |
| PEUGEOT | 10,9 | 11,1 | 10,8 | 10,5 | 10,8 | 9,0 |
| MAZDA | 6,7 | 5,8 | 6,9 | 7,5 | 8,9 | 11,3 |
| MERCEDES | 6,5 | 10,5 | 9,4 | 7,0 | 7,6 | 7,3 |
| VOLKSWAGEN | 6,9 | 8,2 | 7,3 | 6,4 | 7,1 | 6,6 |
| MITSUBISHI | 3,7 | 4,2 | 5,1 | 6,3 | 3,7 | 5,6 |
| NISSAN | 12,8 | 5,1 | 11,6 | 6,1 | 11,3 | 9,8 |
| FORD | 4,0 | 1,6 | 5,1 | 5,1 | 5,1 | 4,3 |
| CITROEN | 2,3 | 3,4 | 1,5 | 3,7 | 2,5 | 1,8 |
| HYUNDAI | 2,7 | 4,7 | 2,8 | 3,4 | 2,5 | 4,3 |
| CHEVROLET | 0,0 | 0,0 | 0,0 | 1,9 | 0,0 | 1,4 |
| KIA | 1,1 | 1,2 | 1,3 | 1,6 | 0,0 | 1,7 |
| Autres | 15,6 | 17 | 14,4 | 14,7 | 17,3 | 16,5 |
| Total | 100,0 | 100,0 | 100,0 | 100,0 | 100,0 | 100,0 |

Source : INSTAT/DIRTANA

Entre le deuxième trimestre 2007 et le premier trimestre 2008, la marque TOYOTA prédomine dans l'immatriculation des voitures à Antananarivo.

Tableau 87. Répartition des immatriculations de véhicules a deux roues selon la marque Au cours des deux premiers trimestres 2008

Unité : %

| Marque de moto | Total 1 ^{er} Trim | Total 2 ^{ème} Trim |
|----------------|----------------------------|-----------------------------|
| LIFAN | 24,9 | 16,2 |
| KINLON | 12,7 | 16,0 |
| MAK | 8,0 | 13,8 |
| YAMALO | 9,7 | 9,1 |
| HONDA | 18,4 | 6,6 |
| YAMAHA | 3,3 | 6,3 |
| HAOJIANG | 2,8 | 4,7 |
| ELMATADOR | 2,2 | 4,3 |
| FRANCERIDER | 7,4 | 3,7 |
| SUZUKI | 6,1 | 3,5 |
| JINPINMOTUO | 0,0 | 2,9 |
| LONGJIA | 0,0 | 2,0 |
| KINROAD | 0,0 | 1,4 |
| ZONGSHEN | 0,0 | 1,2 |
| YAMADA | 0,0 | 1,1 |
| POLARIS | 0,0 | 1,0 |
| Autres | 4,5 | 6,2 |
| Total | 100,0 | 100,0 |

Source : INSTAT/DIRTANA

Graphique 27. Répartition des voitures d'occasion importées selon la date de première Mise en circulation au cours du premier trimestre 2008 (en%)

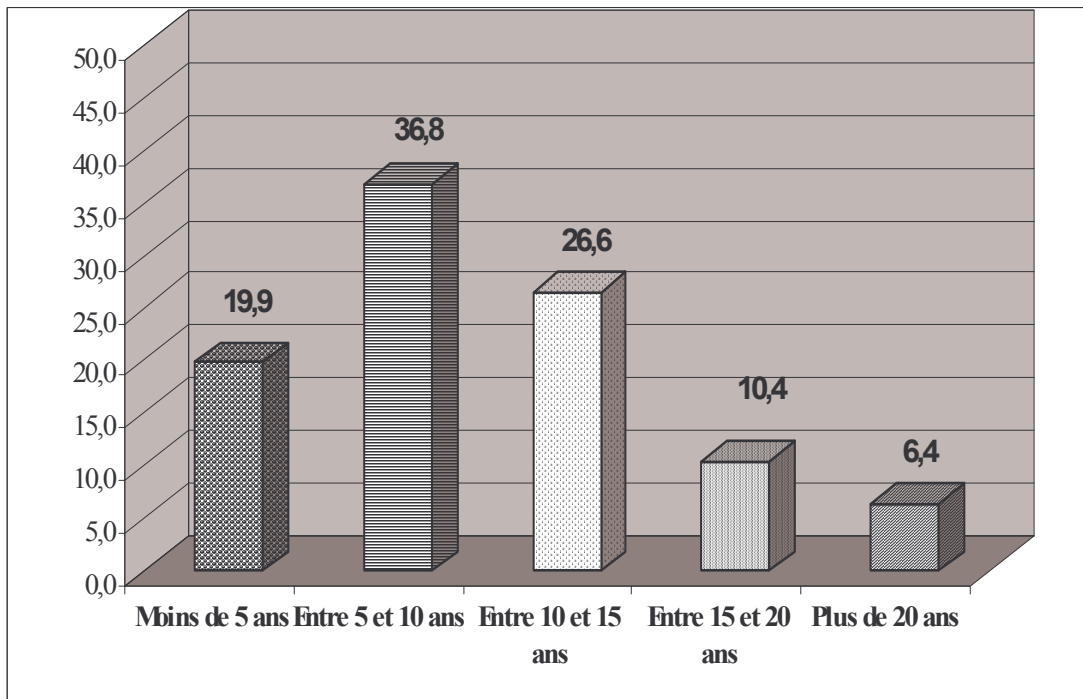

Source : INSTAT/DIRTANA

Graphique 28. Répartition des voitures d'occasion importées selon la date de première Mise en circulation au cours du deuxième trimestre 2008 (en%)

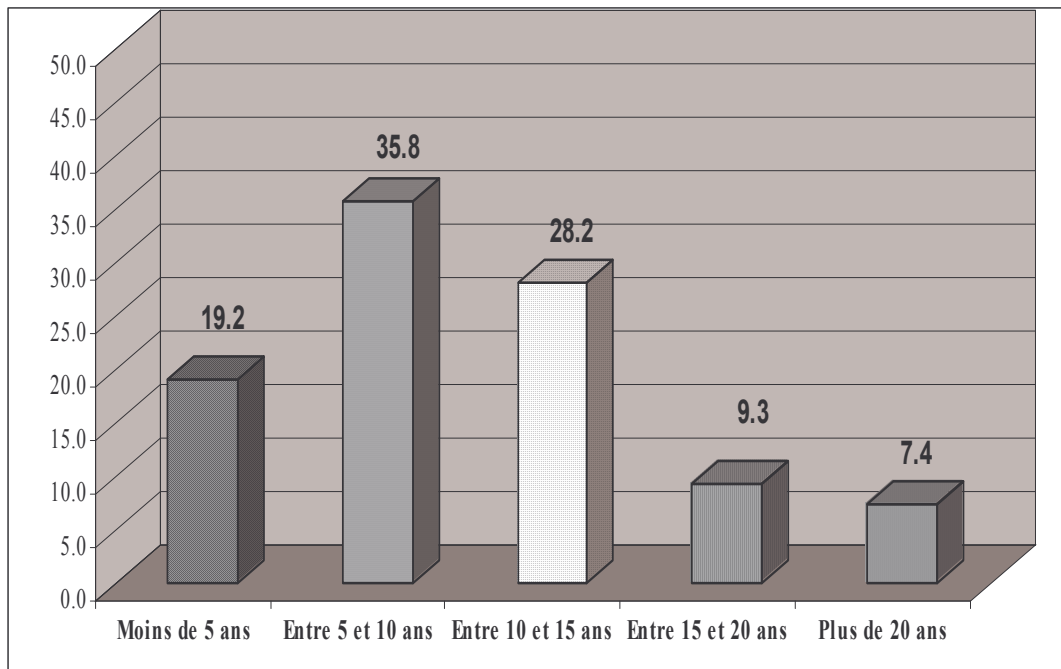

Source : INSTAT/DIRTANA

Un léger vieillissement des voitures d'occasion immatriculées à Antananarivo est constaté entre les deux premiers trimestres de 2008.

Graphique 29. Répartition des véhicules immatriculés à Antananarivo selon le type d'opération en 2007

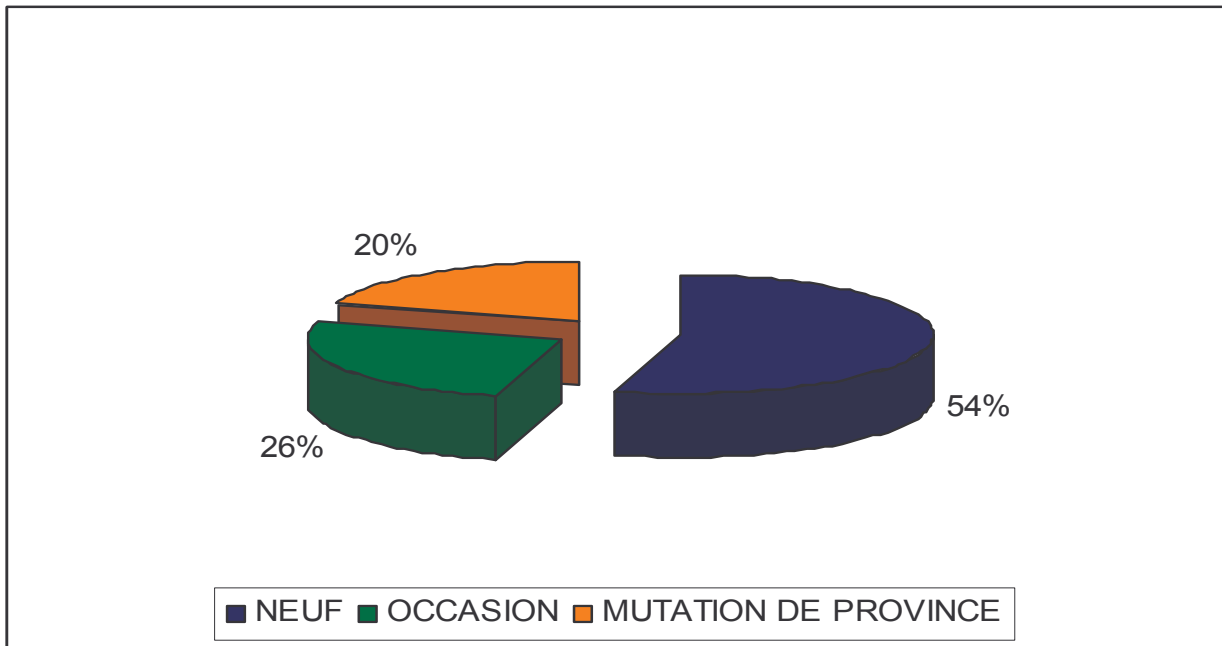

Source : INSTAT/DIRTANA

La structure de l'immatriculation de véhicules en 2007 est caractérisée dans l'ensemble par la prédominance des véhicules neufs.

 Tableau 88. Répartition de l'effectif des immatriculations
Selon le genre de véhicules année 2007

| Genre de véhicules | 1 ^{er} Trim 2007 | 2 ^{ème} Trim 2007 | 3 ^{ème} Trim 2007 | 4 ^{ème} Trim 2007 | Total |
|------------------------------------|---------------------------|----------------------------|----------------------------|----------------------------|--------------|
| Véhicule à deux roues | 831 | 972 | 1026 | 1070 | 3899 |
| Voiture particulière | 943 | 779 | 954 | 868 | 3544 |
| Voiture camionnette | 533 | 413 | 652 | 444 | 2042 |
| Transport en commun | 267 | 237 | 262 | 248 | 1014 |
| Voiture camion | 134 | 121 | 122 | 97 | 474 |
| Semi-remorque | 25 | 30 | 39 | 59 | 153 |
| Tracteur routier | 28 | 41 | 46 | 42 | 157 |
| Voiture très spéciale de transport | 7 | 22 | 12 | 8 | 49 |
| Remorque | 4 | 4 | 2 | 4 | 14 |
| Tracteur agricole | 11 | 6 | 3 | 4 | 24 |
| Voiture très spéciale utilitaire | 2 | 0 | 2 | 1 | 5 |
| Total | 2785 | 2625 | 3120 | 2845 | 11375 |

Source : INSTAT/DIRTANA

Ministère de l'Agriculture, de l'Élevage, de la Pêche et des Ressources Halieutiques

Tableau 89. Répartition de la superficie physique exploitée par Région selon l'emplacement de la parcelle

Unité : Ha

| Région | Emplacement de la parcelle | | | | | | Total |
|---------------------|----------------------------|----------------|----------------|----------------|-------------------|----------------|------------------|
| | Plaine / Bas-fond | Vallée | Plateau | Colline | Gradin / Terrasse | Baiboho | |
| Analamanga | 20 898 | 44 049 | 23 459 | 1 626 | 260 | 6 307 | 96 599 |
| Vakinankaratra | 19 109 | 32 701 | 60 487 | 6 146 | 5 506 | 1 332 | 125 281 |
| Itasy | 15 176 | 26 545 | 31 798 | 2 459 | 2 214 | 8 051 | 86 243 |
| Bongolava | 8 994 | 36 795 | 28 106 | 780 | 517 | 18 220 | 93 413 |
| Haute Matsiatra | 18 114 | 22 411 | 30 280 | 3 295 | 8 403 | 6 938 | 89 441 |
| Amoron'i Mania | 14 658 | 16 914 | 28 488 | 4 703 | 5 945 | 5 290 | 75 998 |
| Vatovavy Fitovinany | 22 723 | 31 215 | 28 509 | 97 148 | 516 | 4 231 | 184 341 |
| Ihorombe | 9 625 | 3 398 | 7 451 | 377 | 1 885 | 3 399 | 26 135 |
| Atsimo Atsinanana | 10 261 | 24 849 | 24 050 | 25 709 | 1 885 | 2 088 | 88 843 |
| Atsinanana | 20 184 | 13 063 | 58 802 | 36 354 | 178 | 266 | 128 847 |
| Analanjirifo | 20 155 | 15 804 | 58 022 | 19 999 | 852 | 247 | 115 080 |
| Alaotra Mangoro | 62 037 | 13 785 | 13 433 | 12 906 | 162 | 4 830 | 107 153 |
| Boeni | 48 536 | 5 633 | 8 382 | 155 | 161 | 25 071 | 87 938 |
| Sofia | 71 277 | 25 433 | 17 647 | 1 499 | 572 | 33 054 | 149 482 |
| Betsiboka | 9 859 | 14 315 | 4 328 | 20 | 94 | 16 565 | 45 182 |
| Melaky | 24 573 | 4 853 | 5 388 | 25 | - | 5 996 | 40 834 |
| Atsimo Andrefana | 50 101 | 8 234 | 32 807 | 315 | 320 | 54 448 | 146 224 |
| Androy | 6 923 | 2 467 | 46 561 | 5 | 83 | 5 356 | 61 394 |
| Anosy | 14 744 | 7 591 | 25 588 | 3 123 | 1 566 | 4 739 | 57 351 |
| Menabe | 40 802 | 6 379 | 8 684 | - | - | 32 108 | 87 973 |
| Diana | 30 750 | 9 987 | 27 996 | 3 422 | 8 | 1 172 | 73 336 |
| Sava | 34 547 | 10 672 | 37 088 | 31 966 | 715 | 1 516 | 116 503 |
| Madagascar | 574 045 | 377 093 | 607 352 | 252 033 | 31 843 | 241 224 | 2 083 590 |

Source : MAEP/DSI/Stat.Agri

Tableau 90. Répartition de la superficie rizicole développée par région selon le type de riziculture (Pépinière non comprise)

Unité : Ha

| Région | Type de riziculture | | | Total |
|---------------------|---------------------|----------------|----------------|------------------|
| | Irriguée | Tanety | Tavy | |
| Analamanga | 60 230 | 2 929 | - | 63 159 |
| Vakinankaratra | 53 074 | 6 543 | - | 59 617 |
| Itasy | 43 330 | 3 097 | - | 46 426 |
| Bongolava | 54 610 | 8 106 | - | 62 716 |
| Haute Matsiatra | 48 491 | 1 664 | - | 50 155 |
| Amoron'i Mania | 36 582 | 2 356 | 463 | 39 401 |
| Vatovavy Fitovinany | 66 034 | 1 761 | 61 071 | 128 866 |
| Ihorombe | 16 212 | 971 | - | 17 182 |
| Atsimo Atsinanana | 48 796 | 2 682 | 1 947 | 53 425 |
| Atsinanana | 24 514 | 2 793 | 49 951 | 77 257 |
| Analanjirofo | 44 384 | 5 989 | 18 606 | 68 979 |
| Alaotra Mangoro | 72 918 | 4 708 | 8 943 | 86 569 |
| Boeni | 56 957 | 3 811 | - | 60 767 |
| Sofia | 95 280 | 13 523 | 1 590 | 110 393 |
| Betsiboka | 31 760 | 2 766 | 184 | 34 709 |
| Melaky | 27 258 | 716 | - | 27 974 |
| Atsimo Andrefana | 38 136 | 1 363 | - | 39 498 |
| Androy | 4 546 | 584 | - | 5 129 |
| Anosy | 28 039 | 3 689 | - | 31 728 |
| Menabe | 56 101 | 9 630 | - | 65 731 |
| Diana | 30 532 | 11 578 | 1 820 | 43 931 |
| Sava | 42 021 | 13 694 | 15 521 | 71 235 |
| Madagascar | 979 802 | 104 950 | 160 095 | 1 244 847 |

Source : MAEP/DSI/Stat.Agri

La superficie développée d'une parcelle est la surface physique comptée autant de fois qu'il y a association de cultures ou succession de cultures

Tableau 91. Répartition de la superficie des cultures permanentes industrielles par Région

Unité : Ha

| Région | Café | Cacao | Poivre | Girofle | Vanille |
|---------------------|----------------|--------------|---------------|---------------|---------------|
| Analamanga | 30 | - | - | - | - |
| Vakinankaratra | 63 | - | - | - | - |
| Itasy | 181 | - | - | - | - |
| Bongolava | 63 | - | 4 | - | - |
| Haute Matsiatra | 79 | - | - | - | - |
| Amoron'i Mania | 323 | - | - | - | 21 |
| Vatovavy Fitovinany | 23 402 | - | 2 619 | 1 343 | 988 |
| Ihorombe | 24 | - | - | - | 81 |
| Atsimo Atsinanana | 16 555 | - | 3 104 | 1 671 | 537 |
| Atsinanana | 14 845 | - | 421 | 2 810 | 839 |
| Analanjirofo | 22 485 | 3 | 377 | 28 420 | 14 553 |
| Alaotra Mangoro | 1 655 | - | - | - | 48 |
| Boeni | - | - | - | - | - |
| Sofia | 5 577 | 30 | 1 105 | 312 | 1 790 |
| Betsiboka | 100 | - | - | - | - |
| Melaky | - | - | - | - | - |
| Atsimo Andrefana | - | - | - | - | - |
| Androy | - | - | - | - | - |
| Anosy | 1 611 | - | - | - | 205 |
| Menabe | - | - | - | - | - |
| Diana | 10 633 | 7 430 | 1 893 | - | 2 183 |
| Sava | 17 394 | 41 | 863 | 2 675 | 42 518 |
| Madagascar | 115 020 | 7 504 | 10 386 | 37 231 | 63 764 |

Source : MAEP/DSI/Stat.Agri

Tableau 92. Répartition de la superficie cultivée en tubercules et racines par Région

Unité : Ha

| Région | Manioc | Patate | Pomme de terre | Saonjo | Igname |
|---------------------|----------------|----------------|----------------|---------------|--------------|
| Analamanga | 19 833 | 4 490 | 3 840 | 1 519 | 5 |
| Vakinankaratra | 22 715 | 15 026 | 19 753 | 3 977 | 15 |
| Itasy | 19 001 | 1 972 | 5 850 | 1 390 | 1 |
| Bongolava | 19 068 | 752 | 200 | 473 | 4 |
| Haute Matsiatra | 19 463 | 10 192 | 2 794 | 327 | 1 |
| Amoron'i Mania | 15 513 | 9 634 | 4 011 | 700 | 14 |
| Vatovavy Fitovinany | 41 454 | 4 462 | 4 | 170 | 2 |
| Ihorombe | 5 437 | 1 046 | - | 57 | - |
| Atsimo Atsinanana | 23 265 | 6 129 | - | 265 | 26 |
| Atsinanana | 25 330 | 8 232 | 56 | 447 | 129 |
| Analanjirifo | 18 395 | 3 863 | 76 | 349 | 697 |
| Alaotra Mangoro | 8 077 | 2 137 | 68 | 143 | 35 |
| Boeni | 4 063 | 1 310 | - | 39 | 45 |
| Sofia | 8 316 | 551 | 63 | 91 | 12 |
| Betsiboka | 1 816 | 538 | 1 | 33 | 5 |
| Melaky | 7 405 | 351 | 9 | 39 | 29 |
| Atsimo Andrefana | 56 607 | 23 073 | - | 150 | 2 |
| Androy | 31 181 | 18 595 | 5 | 83 | - |
| Anosy | 17 325 | 6 078 | 72 | 109 | - |
| Menabe | 14 398 | 4 470 | - | 130 | - |
| Diana | 2 030 | 302 | - | 10 | 45 |
| Sava | 8 087 | 713 | 29 | 329 | 100 |
| Madagascar | 388 779 | 123 913 | 36 830 | 10 828 | 1 168 |

Source : MAEP/DSI/Stat.Agri

Tableau 93. Rendement moyen des 5 principaux produits agricoles par Région

Unité : T par Ha

| Région | Riz | Maïs | Manioc | Café | Vanille |
|---------------------|-------------|-------------|--------------|-------------|-------------|
| Analamanga | 3,25 | 1,69 | 10,44 | - | - |
| Vakinankaratra | 2,66 | 1,68 | 9,52 | - | - |
| Itasy | 3,48 | 2,23 | 20,81 | 0,31 | - |
| Bongolava | 2,45 | 2,36 | 19,25 | - | - |
| Haute Matsiatra | 2,34 | 2,00 | 24,93 | - | - |
| Amoron'i Mania | 2,73 | 2,05 | 14,78 | - | - |
| Vatovavy Fitovinany | 1,70 | 0,20 | 28,91 | 0,30 | 0,43 |
| Ihorombe | 2,40 | 1,26 | 20,63 | - | - |
| Atsimo Atsinanana | 1,58 | 1,50 | 22,20 | 0,33 | 0,45 |
| Atsinanana | 1,82 | 0,83 | 23,17 | 0,21 | 0,27 |
| Analanjirofo | 1,52 | 0,41 | 12,20 | 0,20 | 1,43 |
| Alaotra Mangoro | 2,98 | 1,64 | 15,01 | - | - |
| Boeni | 1,88 | 1,85 | 0,54 | 0,42 | - |
| Sofia | 1,88 | 1,77 | 8,09 | 0,25 | 0,35 |
| Betsiboka | 2,11 | 1,64 | 14,88 | - | - |
| Melaky | 1,59 | 1,36 | 5,94 | - | - |
| Atsimo Andrefana | 2,46 | 1,47 | 9,39 | - | - |
| Androy | 2,20 | 1,05 | 12,39 | - | - |
| Anosy | 2,35 | 1,18 | 24,46 | 0,35 | - |
| Menabe | 1,70 | 1,38 | 29,72 | - | - |
| Diana | 1,58 | 2,40 | 16,55 | 0,18 | 0,66 |
| Sava | 2,01 | 0,96 | 15,32 | 0,24 | 1,09 |
| Madagascar | 2,07 | 1,66 | 18,98 | 0,25 | 1,16 |

Source : MAEP/DSI/Stat.Agri

Tableau 94. Rendement moyen par Région du riz selon le mode de fertilisation

Unité : T par Ha

| Région | Mode de fertilisation | | | | Ensemble |
|---------------------|-----------------------|---------|---------------------|--------------------|----------|
| | Organique | Minéral | Minéral + Organique | Sans fertilisation | |
| Analamanga | 3,32 | 4,00 | 3,76 | 3,04 | 3,25 |
| Vakinankaratra | 2,67 | 2,53 | 2,80 | 2,61 | 2,66 |
| Itasy | 3,77 | 4,47 | 4,18 | 3,32 | 3,48 |
| Bongolava | 2,35 | 2,33 | - | 2,46 | 2,45 |
| Haute Matsiatra | 2,50 | 2,22 | 2,70 | 2,20 | 2,34 |
| Amoron'i Mania | 2,80 | 1,32 | 3,90 | 2,65 | 2,73 |
| Vatovavy Fitovinany | 1,84 | 3,36 | 2,72 | 1,69 | 1,70 |
| Ihorombe | 2,29 | 0,70 | - | 2,40 | 2,40 |
| Atsimo Atsinanana | 2,33 | 1,27 | - | 1,57 | 1,58 |
| Atsinanana | 1,12 | 1,15 | - | 1,83 | 1,82 |
| Analanjirifo | 1,62 | 1,66 | 0,87 | 1,51 | 1,52 |
| Alaotra Mangoro | 3,70 | 3,48 | 3,41 | 2,71 | 2,98 |
| Boeni | 2,14 | 2,44 | 1,85 | 1,87 | 1,88 |
| Sofia | 1,93 | 1,64 | - | 1,88 | 1,88 |
| Betsiboka | 2,07 | 1,24 | - | 2,12 | 2,11 |
| Melaky | 1,91 | 0,58 | 1,50 | 1,59 | 1,59 |
| Atsimo Andrefana | 4,06 | 3,72 | - | 2,41 | 2,46 |
| Androy | - | 1,99 | - | 2,20 | 2,20 |
| Anosy | 2,25 | 2,17 | 0,87 | 2,37 | 2,35 |
| Menabe | 2,25 | 1,73 | 3,05 | 1,69 | 1,70 |
| Diana | 1,44 | 1,87 | 1,31 | 1,58 | 1,58 |
| Sava | 1,56 | 2,52 | 2,83 | 2,01 | 2,01 |
| Madagascar | 2,89 | 2,60 | 3,04 | 1,96 | 2,07 |

Source : MAEP/DSI/Stat.Agri

Tableau 95. Rendement moyen par Région du café selon l'âge des plants

Unité: T par Ha

| Région | Age | | | | | Total |
|------------------------|-------------|-----------|-------------|-------------|----------------|-------|
| | Inf à 5 ans | 5 - 9 ans | 10 - 14 ans | 15 - 19 ans | 20 ans et plus | |
| Analamanga | - | - | - | - | - | - |
| Vakinankaratra | - | - | - | - | - | - |
| Itasy | - | 0,31 | - | - | 0,31 | 0,31 |
| Bongolava | - | - | - | - | - | - |
| Haute Matsiatra | - | - | - | - | - | - |
| Amoron'i Mania | - | - | - | - | - | - |
| Vatovavy Fitovinany | 0,30 | 0,27 | 0,32 | 0,42 | 0,28 | 0,30 |
| Ihorombe | - | - | - | - | - | - |
| Atsimo Atsinanana | 0,24 | 0,38 | 0,19 | 0,35 | 0,34 | 0,33 |
| Atsinanana | 0,23 | 0,21 | 0,23 | 0,22 | 0,19 | 0,21 |
| Analanjirofo | 0,15 | 0,20 | 0,17 | 0,23 | 0,21 | 0,20 |
| Alaotra Mangoro | - | - | - | - | - | - |
| Boeni | - | - | - | - | 0,42 | 0,42 |
| Sofia | 0,72 | 0,26 | 0,19 | 0,38 | 0,21 | 0,25 |
| Betsiboka | - | - | - | - | - | - |
| Melaky | - | - | - | - | - | - |
| Atsimo Andrefana | - | - | - | - | - | - |
| Androy | - | - | - | - | - | - |
| Anosy | 0,35 | 0,33 | 0,32 | 0,36 | 0,38 | 0,36 |
| Menabe | - | - | - | - | - | - |
| Diana | 0,03 | 0,07 | 0,19 | 0,21 | 0,20 | 0,19 |
| Sava | - | 0,25 | 0,25 | 0,39 | 0,15 | 0,24 |
| Madagascar | 0,23 | 0,24 | 0,24 | 0,29 | 0,26 | 0,25 |

Source : MAEP/DSI/Stat.Agri

Tableau 96. Rendement moyen par Région de la vanille selon l'âge des plants

Unité: T par Ha

| Région | Age | | | | | Total |
|---------------------|-------------|-------------|-------------|-------------|----------------|-------------|
| | Inf à 5 ans | 5 - 9 ans | 10 - 14 ans | 15 - 19 ans | 20 ans et plus | |
| Analamanga | - | - | - | - | - | - |
| Vakinankaratra | - | - | - | - | - | - |
| Itasy | - | - | - | - | - | - |
| Bongolava | - | - | - | - | - | - |
| Haute Matsiatra | - | - | - | - | - | - |
| Amoron'i Mania | - | - | - | - | - | - |
| Vatovavy Fitovinany | 0,08 | 1,15 | - | - | - | 0,43 |
| Ihorombe | - | - | - | - | - | - |
| Atsimo Atsinanana | 0,43 | 0,65 | 0,43 | - | - | 0,44 |
| Atsinanana | 0,27 | - | - | - | - | 0,27 |
| Analanjirofo | 1,29 | 1,50 | 1,92 | 1,42 | 0,71 | 1,43 |
| Alaotra Mangoro | - | - | - | - | - | - |
| Boeni | - | - | - | - | - | - |
| Sofia | 0,18 | 0,36 | 1,17 | - | - | 0,35 |
| Betsiboka | - | - | - | - | - | - |
| Melaky | - | - | - | - | - | - |
| Atsimo Andrefana | - | - | - | - | - | - |
| Androy | - | - | - | - | - | - |
| Anosy | - | - | - | - | - | - |
| Menabe | - | - | - | - | - | - |
| Diana | 0,62 | 1,01 | - | - | - | 0,75 |
| Sava | 0,98 | 1,20 | 0,99 | 0,70 | 1,18 | 1,09 |
| Madagascar | 1,00 | 1,31 | 1,20 | 0,83 | 1,11 | 1,17 |

Source : MAEP/DSI/Stat.Agri

Tableau 97. Destination et utilisation de la production rizicole par région (Campagne 2004/2005)

Unité en %

| Région | Production totale | Consommation | | | Vente | Aliment du bétail | Semences | Autres |
|---------------------|-------------------|--------------|--------------|-------------|--------------|-------------------|-------------|-------------|
| | | Total | Ménage | Festivités | | | | |
| Analamanga | 100 | 71,84 | 71,51 | 0,33 | 15,07 | 0,31 | 7,16 | 5,62 |
| Vakinankaratra | 100 | 80,49 | 79,64 | 0,85 | 12,85 | 0,12 | 4,66 | 1,88 |
| Itasy | 100 | 70,22 | 69,69 | 0,53 | 22,94 | 0,07 | 4,51 | 2,27 |
| Bongolava | 100 | 58,69 | 58,32 | 0,37 | 34,17 | 0,02 | 4,51 | 2,60 |
| Haute Matsiatra | 100 | 81,31 | 76,77 | 4,54 | 10,17 | 0,06 | 3,22 | 5,23 |
| Amoron'i Mania | 100 | 79,83 | 76,80 | 3,03 | 12,24 | 0,14 | 4,48 | 3,31 |
| Vatovavy Fitovinany | 100 | 84,15 | 83,70 | 0,46 | 9,96 | 0,21 | 4,14 | 1,54 |
| Ihorombe | 100 | 70,18 | 69,34 | 0,84 | 23,62 | 0,01 | 2,76 | 3,43 |
| Atsimo Atsinanana | 100 | 81,10 | 79,80 | 1,30 | 11,70 | 0,05 | 5,09 | 2,06 |
| Atsinanana | 100 | 81,61 | 80,86 | 0,75 | 13,65 | 0,09 | 3,65 | 1,00 |
| Analanjirofo | 100 | 87,25 | 86,66 | 0,59 | 6,63 | 0,14 | 4,32 | 1,66 |
| Alaotra Mangoro | 100 | 57,03 | 56,40 | 0,64 | 33,15 | 0,08 | 6,06 | 3,68 |
| Boeni | 100 | 60,30 | 60,01 | 0,29 | 28,66 | 0,02 | 5,42 | 5,60 |
| Sofia | 100 | 72,39 | 70,55 | 1,84 | 17,30 | 0,02 | 7,84 | 2,45 |
| Betsiboka | 100 | 69,08 | 67,99 | 1,09 | 19,42 | 0,05 | 7,02 | 4,42 |
| Melaky | 100 | 79,70 | 79,37 | 0,32 | 12,15 | 0,03 | 6,70 | 1,42 |
| Atsimo Andrefana | 100 | 63,63 | 62,71 | 0,92 | 29,00 | 0,01 | 2,15 | 5,21 |
| Androy | 100 | 74,98 | 72,51 | 2,47 | 18,39 | 0,03 | 4,88 | 1,71 |
| Anosy | 100 | 70,22 | 69,28 | 0,94 | 24,02 | 0,02 | 3,09 | 2,65 |
| Menabe | 100 | 65,13 | 64,28 | 0,84 | 28,64 | 0,03 | 3,91 | 2,29 |
| Diana | 100 | 70,17 | 69,68 | 0,49 | 10,58 | 0,18 | 7,00 | 12,07 |
| Sava | 100 | 82,79 | 82,07 | 0,71 | 8,31 | 0,29 | 5,50 | 3,12 |
| Madagascar | 100 | 71,82 | 70,73 | 1,10 | 19,37 | 0,10 | 5,15 | 3,55 |

Source : MAEP/DSI/Stat.Agri

Tableau 98. Répartition par région des exploitations agricoles pratiquant l'élevage (Campagne 2004/2005)

Unité : Nombre

| Région | Bovins | Porcins | Ovins | Caprins | Volailles | Lapins | Abeilles | Vers à soie | Poissons |
|---------------------|------------------|----------------|---------------|----------------|------------------|---------------|---------------|--------------|----------------|
| Analamanga | 89 334 | 69 323 | 1 489 | 86 | 152 266 | 23 715 | 6 055 | 518 | 15 661 |
| Vakinankaratra | 116 543 | 105 498 | 1 959 | 321 | 178 071 | 20 675 | 2 735 | 709 | 25 504 |
| Itasy | 58 251 | 43 569 | 670 | - | 63 782 | 2 325 | 485 | - | 21 827 |
| Bongolava | 40 343 | 25 732 | - | 255 | 51 812 | 1 140 | 59 | - | 14 352 |
| Haute Matsiatra | 72 147 | 55 950 | 2 102 | 34 | 109 650 | 1 798 | 7 035 | 63 | 12 669 |
| Amoron'i Mania | 51 400 | 53 872 | 1 157 | - | 89 706 | 21 991 | 4 309 | - | 14 485 |
| Vatovavy Fitovinany | 47 626 | 35 745 | 76 | 48 | 171 045 | 787 | 11 789 | 119 | 4 752 |
| Ihorombe | 17 440 | 1 326 | 93 | 43 | 23 940 | 75 | 119 | - | 54 |
| Atsimo Atsinanana | 34 533 | 11 535 | - | - | 80 104 | - | 3 554 | 57 | 627 |
| Atsinanana | 26 124 | 23 628 | - | - | 103 401 | 765 | 9 948 | - | 5 443 |
| Analanjirifo | 41 217 | 4 427 | - | - | 106 299 | 776 | 7 340 | 79 | 7 240 |
| Alaotra Mangoro | 40 445 | 18 422 | 1 861 | - | 75 494 | 1 977 | 6 557 | - | 4 184 |
| Boeni | 44 937 | 3 752 | 858 | 1 241 | 48 805 | 1 | 431 | - | - |
| Sofia | 110 864 | 9 837 | 551 | 17 877 | 129 876 | 37 | 10 231 | - | 1 156 |
| Betsiboka | 28 314 | 12 706 | 663 | 362 | 33 484 | - | 98 | - | 574 |
| Melaky | 24 933 | 1 900 | - | 459 | 29 126 | - | 37 | - | - |
| Atsimo Andrefana | 105 514 | 12 207 | 32 666 | 41 173 | 124 036 | - | 289 | 39 | 47 |
| Androy | 62 049 | 1 242 | 31 884 | 34 371 | 74 590 | 130 | 10 813 | - | - |
| Anosy | 41 596 | 11 688 | 6 782 | 5 513 | 52 085 | 46 | 3 614 | 52 | 100 |
| Menabe | 42 261 | 6 793 | 486 | 2 990 | 43 985 | 123 | 250 | - | 69 |
| Diana | 39 855 | 3 049 | 558 | 2 436 | 48 374 | 63 | 227 | - | 69 |
| Sava | 43 743 | 8 423 | 60 | 866 | 85 386 | 121 | 4 629 | 175 | 4 283 |
| Madagascar | 1 179 470 | 520 624 | 83 914 | 108 077 | 1 875 313 | 76 544 | 90 604 | 1 812 | 133 097 |

Source : MAEP/DSI/Stat. Agri

Tableau 99. Répartition des effectifs des petits élevages par région (Campagne 2004/2005)

Unité : Nombre

| Région | Ovin | Caprin | Poulet | Canard | Oie | Dinde | Lapin | Ruche |
|---------------------|----------------|------------------|-------------------|------------------|----------------|----------------|----------------|----------------|
| Analamanga | 6 459 | 1 120 | 2 421 130 | 382 029 | 72 110 | 17 010 | 180 391 | 19 577 |
| Vakinankaratra | 8 909 | 1 717 | 2 021 595 | 183 739 | 9 563 | 26 384 | 143 913 | 6 064 |
| Itasy | 7 129 | - | 721 408 | 49 188 | 4 423 | 7 466 | 15 584 | 1 095 |
| Bongolava | - | 3 162 | 567 406 | 38 459 | 1 651 | 8 348 | 7 471 | 236 |
| Haute Matsiatra | 17 931 | 103 | 1 647 912 | 419 475 | 20 294 | 64 385 | 8 598 | 33 645 |
| Amoron'i Mania | 5 808 | - | 1 331 256 | 302 106 | 8 074 | 23 993 | 152 345 | 35 228 |
| Vatovavy Fitovinany | 153 | 824 | 2 360 784 | 264 760 | 11 673 | 27 304 | 7 837 | 42 419 |
| Ihorombe | 2 255 | 43 | 329 938 | 32 273 | 10 989 | 7 988 | 275 | 386 |
| Atsimo Atsinanana | - | - | 977 614 | 87 347 | 6 689 | 17 634 | - | 6 782 |
| Atsinanana | - | - | 1 419 995 | 169 968 | 20 636 | 32 946 | 4 571 | 36 514 |
| Analanjirifo | - | - | 1 066 806 | 212 182 | 48 487 | 7 594 | 2 745 | 16 087 |
| Alaotra Mangoro | 17 017 | - | 1 067 469 | 119 541 | 184 731 | 6 731 | 9 391 | 19 987 |
| Boeni | 18 117 | 16 420 | 626 342 | 246 784 | 10 291 | 23 828 | 2 | 549 |
| Sofia | 5 298 | 119 981 | 1 465 851 | 323 849 | 90 332 | 2 489 | 112 | 49 065 |
| Betsiboka | 5 965 | 3 719 | 412 058 | 54 839 | 35 618 | 4 709 | - | 621 |
| Melaky | - | 7 712 | 344 930 | 102 605 | 1 640 | 7 066 | - | 73 |
| Atsimo Andrefana | 290 731 | 511 688 | 1 347 132 | 144 637 | 7 776 | 84 063 | - | 484 |
| Androy | 239 009 | 398 021 | 722 482 | 15 723 | 2 621 | 152 084 | 1 240 | 72 863 |
| Anosy | 60 575 | 89 592 | 620 207 | 20 231 | 9 475 | 12 691 | 137 | 10 505 |
| Menabe | 6 068 | 44 287 | 563 085 | 151 178 | 2 973 | 10 808 | 607 | 1 009 |
| Diana | 3 446 | 15 012 | 970 566 | 167 456 | 11 650 | 3 716 | 132 | 1 990 |
| Sava | 357 | 5 446 | 1 207 555 | 286 148 | 36 879 | 4 598 | 872 | 9 132 |
| Madagascar | 695 229 | 1 218 848 | 24 213 522 | 3 774 515 | 608 576 | 553 834 | 536 224 | 364 310 |

Source : MAEP/DSI/Stat.Agr

Tableau 100. Répartition du cheptel porcin femelle reproductrice par région selon la race (Campagne 2004/2005)

Unité : Nombre

| Région | Race locale | Race améliorée | Total des porcins femelles reproductrices |
|---------------------|----------------|----------------|---|
| Analamanga | 12 537 | 3 347 | 15 884 |
| Vakinankaratra | 15 520 | 1 467 | 16 987 |
| Itasy | 9 992 | 654 | 10 646 |
| Bongolava | 6 424 | 9 | 6 433 |
| Haute Matsiatra | 9 886 | 275 | 10 161 |
| Amoron'i Mania | 6 938 | - | 6 938 |
| Vatovavy Fitovinany | 6 805 | 117 | 6 923 |
| Ihorombe | 246 | - | 246 |
| Atsimo Atsinanana | 938 | - | 938 |
| Atsinanana | 2 891 | - | 2 891 |
| Analanjirofo | 412 | - | 412 |
| Alaotra Mangoro | 2 839 | 590 | 3 429 |
| Boeni | 1 308 | 41 | 1 349 |
| Sofia | 4 735 | 150 | 4 885 |
| Betsiboka | 6 142 | 159 | 6 301 |
| Melaky | 435 | - | 435 |
| Atsimo-Andrefana | 6 666 | 131 | 6 796 |
| Androy | 1 285 | - | 1 285 |
| Anosy | 1 231 | - | 1 231 |
| Menabe | 2 859 | 274 | 3 133 |
| Diana | 2 934 | 151 | 3 086 |
| Sava | 1 921 | 359 | 2 280 |
| Madagascar | 104 943 | 7 723 | 112 667 |

Source : MAEP/DSI/Stat.Agri

Les porcs sont dits de « Race améliorée » s'ils sont issus d'une sélection dans le but d'améliorer la productivité pour la viande ou pour la reproduction. Dans le cas contraire, ils sont dits de « Race locale »

Tableau 101. Répartition du cheptel porcin par région (Campagne 2004/2005)

Unité : Nombre

| Région | Porcins mâles | Porcins femelles | Total |
|---------------------|----------------|------------------|------------------|
| Analamanga | 75 228 | 82 536 | 157 765 |
| Vakinankaratra | 85 695 | 102 504 | 188 199 |
| Itasy | 41 892 | 47 982 | 89 873 |
| Bongolava | 32 135 | 33 135 | 65 270 |
| Haute Matsiatra | 51 775 | 60 530 | 112 305 |
| Amoron'i Mania | 58 063 | 56 149 | 114 212 |
| Vatovavy Fitovinany | 38 209 | 45 508 | 83 717 |
| Ihorombe | 2 580 | 2 590 | 5 170 |
| Atsimo Atsinanana | 9 760 | 13 583 | 23 343 |
| Atsinanana | 24 487 | 27 183 | 51 670 |
| Analanjirifo | 4 004 | 3 913 | 7 917 |
| Alaotra Mangoro | 22 147 | 22 240 | 44 387 |
| Boeni | 10 803 | 12 227 | 23 031 |
| Sofia | 21 963 | 27 524 | 49 487 |
| Betsiboka | 21 550 | 26 838 | 48 388 |
| Melaky | 2 051 | 2 888 | 4 939 |
| Atsimo Andrefana | 28 450 | 30 830 | 59 280 |
| Androy | 3 122 | 4 715 | 7 837 |
| Anosy | 17 598 | 17 567 | 35 165 |
| Menabe | 15 396 | 15 736 | 31 132 |
| Diana | 9 310 | 10 649 | 19 958 |
| Sava | 10 963 | 13 035 | 23 997 |
| Madagascar | 587 180 | 659 863 | 1 247 043 |

Source : MAEP/DSI/Stat.Agri

Tableau 102. Répartition du cheptel bovin par région (Campagne 2004/2005)

Unité : Nombre

| Région | Total des bovins | Bovins mâles | | Bovins femelles | |
|---------------------|------------------|------------------|----------------------|------------------|----------------|
| | | Total | dont bovins de trait | Total | dont laitières |
| Analamanga | 269 443 | 173 463 | 136 109 | 95 980 | 29 802 |
| Vakinankaratra | 350 268 | 194 817 | 134 752 | 155 450 | 47 033 |
| Itasy | 211 726 | 140 902 | 105 913 | 70 824 | 21 849 |
| Bongolava | 222 367 | 148 250 | 97 402 | 74 117 | 13 968 |
| Haute Matsiatra | 359 443 | 234 198 | 114 590 | 125 245 | 23 708 |
| Amoron'i Mania | 243 383 | 149 075 | 77 448 | 94 308 | 16 695 |
| Vatovavy Fitovinany | 207 445 | 77 824 | 33 014 | 129 620 | 11 791 |
| Ihorombe | 456 988 | 190 644 | 77 606 | 266 344 | 66 365 |
| Atsimo Atsinanana | 200 065 | 74 570 | 24 682 | 125 495 | 9 433 |
| Atsinanana | 101 687 | 35 855 | 6 932 | 65 832 | 7 376 |
| Analanjirofo | 127 197 | 45 447 | 9 569 | 81 750 | 4 905 |
| Alaotra Mangoro | 263 622 | 148 878 | 108 649 | 114 744 | 7 647 |
| Boeni | 624 273 | 282 160 | 120 136 | 342 113 | 17 327 |
| Sofia | 1 094 979 | 543 485 | 323 408 | 551 495 | 53 771 |
| Betsiboka | 320 389 | 165 228 | 91 789 | 155 161 | 29 950 |
| Melaky | 586 098 | 264 671 | 101 462 | 321 427 | 60 759 |
| Atsimo Andrefana | 1 385 452 | 616 520 | 237 399 | 768 932 | 148 384 |
| Androy | 761 856 | 366 137 | 140 010 | 395 718 | 100 460 |
| Anosy | 614 179 | 262 415 | 90 822 | 351 764 | 89 970 |
| Menabe | 490 694 | 237 390 | 109 073 | 253 304 | 42 800 |
| Diana | 358 068 | 168 635 | 94 763 | 189 433 | 41 307 |
| Sava | 250 519 | 122 090 | 49 651 | 128 428 | 21 474 |
| Madagascar | 9 500 139 | 4 642 654 | 2 285 179 | 4 857 485 | 866 773 |

Source : MAEP/DSI/Stat.Agri

Bovins de trait :

Ce sont les bœufs qui ont subis de dressage pour être utilisés comme bœufs de travail, pour la tractation de matériels agricoles tels les charrues, herses, charrettes ou autres matériels de transport. Ils peuvent être castrés ou non castrés.

Bovins femelles laitières :

La notion de vaches laitières ne tient pas compte de la race, aussi elles englobent toutes les vaches traitées quotidiennement quelle que soit la production moyenne en lait.

Tableau 103. Effectif des gros matériels par région selon leur type (Campagne 2004/2005)

| Région | Type de matériels | | | | | | | Unité : Nombre |
|---------------------|-------------------|-------------|--------------|-------------------|-----------------------|-------------|--------------|----------------|
| | Camion | Camionnette | Motocyclette | Tracteur agricole | Moissonneuse batteuse | Motoculteur | Décortiqueur | |
| Analamanga | 870 | 66 | 364 | 12 | 258 | 82 | 169 | 6 |
| Vakinankaratra | 302 | 104 | 428 | 43 | 52 | 8 | 143 | 116 |
| Itasy | 276 | 150 | 76 | 66 | 276 | 9 | 158 | 85 |
| Bongolava | 68 | 73 | 286 | 34 | 1 | 24 | 75 | 2 |
| Haute Matsiatra | 48 | 4 | 73 | 5 | - | 1 | 2 | - |
| Amoron'i Mania | 47 | 98 | 64 | 9 | 15 | 1 | - | - |
| Vatovavy Fitovinany | 20 | - | - | 1 | - | 1 | 1 | - |
| Ihorombe | 6 | 55 | - | - | - | 1 | - | - |
| Atsimo Atsinanana | 54 | - | - | 3 | - | 6 | - | - |
| Atsinanana | 7 | - | - | 11 | - | 15 | - | - |
| Analanjirifo | 27 | 39 | 225 | 1 | 1 | 2 | - | - |
| Alaotra Mangoro | 119 | - | 361 | 154 | - | 464 | 36 | 41 |
| Boeni | 53 | 4 | 164 | 23 | - | 26 | 78 | - |
| Sofia | 25 | 1 | 37 | 6 | - | - | 37 | - |
| Betsiboka | 25 | - | 2 | 4 | - | 11 | - | - |
| Melaky | 1 | - | 37 | 1 | - | - | - | - |
| Atsimo Andrefana | 99 | 3 | 91 | 27 | 16 | 9 | 90 | - |
| Androy | 215 | - | - | 2 | - | 2 | - | - |
| Anosy | 12 | 59 | 6 | 4 | - | 1 | 1 | - |
| Menabe | 184 | - | 45 | 12 | 3 | 9 | 109 | - |
| Diana | 33 | 92 | 149 | 117 | 1 | 18 | 1 | - |
| Sava | 52 | 52 | 100 | 16 | - | 8 | - | - |
| Madagascar | 2 543 | 801 | 2509 | 549 | 623 | 698 | 901 | 250 |

Source : MAEP/DSI/Stat.Agri

Tableau 104. Effectif des petits matériels par région selon leur type (Campagne 2004/2005)

Unité : Nombre

| Région | Type de matériels | | | | | | | | | | |
|---------------------|-------------------|------------------|----------------|------------------|------------------|----------------|------------------|---------------|-------------------------------|----------------|--|
| | Angady | Machette | Houe sarclouse | Hache | Pelle | Pioche | Faucille | Sécateur | Bidon alu pour vache laitière | Arrosoir | |
| Analamanga | 401 465 | 28 670 | 37 282 | 184 780 | 139 335 | 8 432 | 288 344 | 3 471 | 1 046 | 154 992 | |
| Vakinankaratra | 563 626 | 58 374 | 78 025 | 207 691 | 124 548 | 6 881 | 410 091 | 2 958 | 1 633 | 37 714 | |
| Itasy | 224 945 | 36 635 | 40 451 | 102 282 | 55 136 | 5 241 | 179 334 | 957 | 118 | 44 335 | |
| Bongolava | 131 056 | 61 484 | 13 991 | 77 030 | 20 720 | 3 003 | 122 710 | 621 | - | 14 317 | |
| Haute Matsiatra | 345 692 | 95 838 | 6 708 | 169 832 | 39 742 | 3 716 | 239 792 | 2 680 | - | 75 934 | |
| Amoron'i Mania | 267 450 | 61 572 | 15 408 | 123 844 | 45 666 | 5 980 | 195 614 | 1 767 | 195 | 12 227 | |
| Vatovavy Fitovinany | 321 653 | 320 497 | 14 757 | 142 414 | 212 428 | 4 900 | 413 263 | 1 105 | - | 1 951 | |
| Ihorombe | 77 313 | 33 311 | 1 219 | 53 879 | 16 515 | 725 | 78 941 | 327 | - | 2 578 | |
| Atsimo Atsinanana | 154 886 | 163 218 | 9 400 | 118 930 | 148 742 | 1 890 | 126 924 | 575 | - | 631 | |
| Atsinanana | 207 015 | 240 497 | 3 030 | 94 737 | 65 951 | 20 563 | 382 557 | 1 306 | 135 | 1 854 | |
| Analanjirifo | 212 532 | 263 650 | 16 999 | 139 421 | 130 445 | 44 034 | 275 816 | 2 437 | 35 | 1 515 | |
| Alaoatra Mangoro | 243 765 | 137 055 | 38 814 | 118 788 | 68 616 | 8 723 | 159 794 | 418 | - | 30 153 | |
| Boeni | 138 705 | 102 673 | 1 775 | 94 004 | 52 558 | 2 046 | 135 042 | 332 | - | 4 741 | |
| Sofia | 416 679 | 278 262 | 10 903 | 221 610 | 190 640 | 5 051 | 384 473 | 411 | - | 14 067 | |
| Betsiboka | 78 074 | 50 390 | 1 214 | 54 456 | 26 731 | 1 349 | 83 745 | 48 | - | 4 504 | |
| Melaky | 95 728 | 64 386 | 1 244 | 42 670 | 15 580 | 2 009 | 97 843 | 181 | - | 77 | |
| Atsimo Andrefana | 503 629 | 205 087 | 5 102 | 268 229 | 51 050 | 3 420 | 180 573 | 941 | - | 3 278 | |
| Androy | 310 031 | 94 792 | 2 923 | 152 018 | 25 377 | 1 247 | 43 092 | - | - | 62 | |
| Anosy | 192 571 | 66 716 | 6 728 | 113 512 | 30 503 | 5 995 | 116 545 | 975 | - | 2 448 | |
| Menabe | 181 559 | 124 515 | 2 277 | 120 974 | 47 033 | 1 932 | 156 017 | 555 | 30 | 2 091 | |
| Diana | 106 225 | 109 214 | 4 426 | 80 310 | 101 326 | 8 004 | 107 685 | 3 725 | 36 | 2 057 | |
| Sava | 196 752 | 291 801 | 52 473 | 145 745 | 151 455 | 3 701 | 252 899 | 7 440 | 115 | 1 254 | |
| Madagascar | 5 371 350 | 2 888 636 | 365 149 | 2 827 156 | 1 760 097 | 148 845 | 4 431 093 | 33 227 | 3 342 | 412 779 | |

Source : MAEP/DSI/Stat.Agri

Tableau 105. Coût moyen à l'hectare des dépenses totales de la production rizicole par région selon la catégorie de dépenses (Campagne 2004/2005)

Unité : Ariary

| Région | Catégorie de dépenses | | | | | | | | Total |
|---------------------|-----------------------|------------------------|---------------|----------------|---------------|---------------|---------------|----------------|-------|
| | Location des terres | Location des matériels | Irrigation | Intrants | Salaires | Nourritures | Autres | | |
| Analamanga | 210 408 | 32 296 | 12 573 | 174 373 | 112 849 | 75 184 | 7 657 | 625 340 | |
| Vakinankaratra | 171 573 | 38 048 | 10 606 | 171 339 | 103 289 | 90 992 | 17 573 | 603 419 | |
| Itasy | 147 194 | 34 365 | 16 948 | 164 544 | 82 267 | 53 554 | 17 188 | 516 061 | |
| Bongolava | 194 216 | 40 326 | 9 248 | 166 179 | 76 413 | 44 958 | 9 096 | 540 435 | |
| Haute Matsiatra | 82 795 | 22 254 | 13 338 | 110 666 | 70 745 | 119 362 | 70 438 | 489 599 | |
| Amoron'i Mania | 84 649 | 36 667 | 18 709 | 126 855 | 101 611 | 79 683 | 12 417 | 460 591 | |
| Vatovavy Fitovinany | 37 699 | 28 393 | 9 916 | 82 635 | 45 533 | 27 033 | 8 052 | 239 260 | |
| Ihorombe | 199 229 | 27 811 | 38 831 | 40 179 | 100 709 | 73 527 | 19 887 | 500 173 | |
| Atsimo Atsinanana | 190 824 | 29 002 | 23 489 | 304 518 | 70 466 | 51 213 | 16 637 | 686 149 | |
| Atsinanana | 25 496 | 23 800 | 22 425 | 25 899 | 70 015 | 32 954 | 2 591 | 203 180 | |
| Analanjirifo | 121 800 | 50 695 | 5 025 | 71 956 | 104 174 | 53 238 | 14 386 | 421 273 | |
| Alaotra Mangoro | 230 981 | 40 485 | 7 497 | 155 851 | 94 589 | 22 308 | 37 673 | 589 385 | |
| Boeni | 187 558 | 21 256 | 14 176 | 77 366 | 75 633 | 27 252 | 9 203 | 412 445 | |
| Sofia | 107 255 | 23 060 | 10 632 | 124 352 | 54 939 | 43 579 | 8 612 | 372 429 | |
| Betsiboka | 161 402 | 23 743 | 13 190 | 102 219 | 61 523 | 40 621 | 9 008 | 411 706 | |
| Melaky | 133 491 | 25 872 | 2 878 | 60 768 | 58 317 | 28 516 | - | 309 843 | |
| Atsimo Andrefana | 149 307 | 43 162 | 15 976 | 78 908 | 77 239 | 34 117 | 4 476 | 403 185 | |
| Androy | 218 579 | 52 859 | 12 531 | 86 021 | 71 090 | 66 684 | - | 507 765 | |
| Anosy | 233 372 | 12 737 | 13 736 | 84 564 | 58 037 | 53 256 | 19 897 | 475 600 | |
| Menabe | 157 551 | 19 999 | 8 180 | 94 403 | 60 968 | 22 458 | 3 937 | 367 496 | |
| Diana | 182 731 | 49 242 | 3 070 | 90 605 | 55 338 | 27 065 | 12 184 | 420 235 | |
| Sava | 235 357 | 68 913 | 16 696 | 151 429 | 61 239 | 46 039 | 70 126 | 649 798 | |
| Madagascar | 169 122 | 36 081 | 11 585 | 139 212 | 78 259 | 49 611 | 23 496 | 507 366 | |

Source : MAEP/DSI/Stat.Agri

Tableau 106. Coût moyen à l'hectare des dépenses totales de la production du maïs par région selon la catégorie de dépenses (Campagne 2004/2005)

Unité : Ariary

| Région | Catégorie de dépenses | | | | | | | | | | Total |
|---------------------|-----------------------|------------------------|------------|----------|----------|-------------|--------|--|--|--|---------|
| | Location des terres | Location des matériels | Irrigation | Intrants | Salaires | Nourritures | Autres | | | | |
| Analamanga | 211 977 | 64 998 | - | 125 614 | 123 918 | 82 256 | - | | | | 608 762 |
| Vakinankaratra | 48 401 | 20 419 | - | 218 609 | 68 544 | 59 163 | 44 626 | | | | 459 762 |
| Itasy | 80 887 | 14 049 | - | 85 380 | 30 827 | 17 475 | 49 489 | | | | 278 106 |
| Bongolava | 23 281 | 32 613 | - | 61 906 | 29 761 | 20 347 | 28 521 | | | | 196 429 |
| Haute Matsiatra | 58 150 | 9 824 | - | 67 955 | 67 076 | 52 414 | 1 067 | | | | 256 486 |
| Aoron'i Mania | 20 758 | 34 344 | - | 78 156 | 85 600 | 77 918 | 7 312 | | | | 304 088 |
| Vatovavy Fitovinany | - | - | - | 7 324 | - | 6 299 | 1 477 | | | | 15 100 |
| Ihorombe | - | - | - | 11 890 | - | 42 062 | - | | | | 53 953 |
| Atsimo Atsinanana | - | - | - | 13 288 | - | 7 042 | - | | | | 20 331 |
| Atsinanana | 19 320 | - | - | 5 435 | 27 740 | 16 060 | - | | | | 68 555 |
| Analanjiroro | 10 667 | - | - | 11 712 | 85 366 | 39 224 | - | | | | 146 969 |
| Alaotra Mangoro | 42 206 | 60 499 | - | 178 771 | 84 500 | 31 005 | 15 932 | | | | 412 913 |
| Boeni | 85 951 | 17 543 | - | 94 144 | 33 614 | 16 655 | 11 935 | | | | 259 842 |
| Sofia | 66 548 | 6 190 | - | 135 795 | 11 360 | 25 373 | - | | | | 245 266 |
| Betsiboka | 80 297 | 20 245 | - | 54 710 | 62 168 | 17 099 | - | | | | 234 518 |
| Melaky | - | 19 364 | - | 17 095 | - | 36 488 | - | | | | 72 948 |
| Atsimo Andrefana | 54 444 | 23 963 | - | 48 300 | 74 316 | 13 889 | 26 036 | | | | 240 949 |
| Androy | - | 49 556 | - | 29 586 | 62 642 | 25 361 | 6 274 | | | | 173 418 |
| Anosy | 28 409 | 49 950 | - | 14 367 | 98 717 | 50 468 | - | | | | 241 912 |
| Menabe | 109 078 | 22 149 | - | 14 257 | 45 781 | 16 455 | 2 799 | | | | 210 521 |
| Diana | 134 809 | 31 635 | - | 79 376 | 63 737 | 18 081 | - | | | | 327 638 |
| Sava | 73 287 | - | - | 15 265 | 52 640 | - | - | | | | 141 192 |
| Madagascar | 75 834 | 21 538 | - | 107 020 | 45 521 | 27 054 | 35 364 | | | | 312 332 |

Source : MAEP/DSI/Stat.Aagri

Tableau 107. Coût moyen à l'hectare des dépenses totales de la production du manioc par région selon la catégorie de dépenses (Campagne 2004/2005)
Unité : Ariary

| Région | Catégorie de dépenses | | | | | | | | | | Total |
|---------------------|-----------------------|------------------------|------------|----------------|---------------|---------------|---------------|----------------|--|--|-------|
| | Location des terres | Location des matériels | Irrigation | Intrants | Salaires | Nourritures | Autres | | | | |
| Analamanga | 188 927 | 59 892 | - | 224 282 | 101 279 | 65 360 | 55 520 | 695 260 | | | |
| Vakinankaratra | 43 876 | 19 157 | - | 139 964 | 67 293 | 52 777 | 25 364 | 348 431 | | | |
| Itasy | 93 414 | 16 390 | - | 129 596 | 45 173 | 29 464 | 74 093 | 388 130 | | | |
| Bongolava | 182 636 | 30 957 | - | 114 277 | 42 306 | 25 820 | 2 642 | 398 638 | | | |
| Haute Matsiatra | 55 533 | 18 346 | - | 94 410 | 67 345 | 37 646 | 9 944 | 283 225 | | | |
| Amoron'i Mania | 68 966 | 26 470 | - | 79 815 | 52 135 | 41 147 | 4 044 | 272 577 | | | |
| Vatovavy Fitovinany | 13 608 | - | - | 9 238 | 49 386 | 31 986 | 12 281 | 116 499 | | | |
| Ihorombe | - | 143 733 | - | 57 014 | 84 564 | 31 321 | 42 550 | 359 182 | | | |
| Atsimo Atsinanana | 55 127 | - | - | 12 196 | 55 848 | 39 842 | 7 207 | 170 220 | | | |
| Atsinanana | 40 631 | 17 503 | - | 13 067 | 65 324 | 48 699 | 1 096 | 186 320 | | | |
| Analanjiroro | 41 779 | 8 070 | - | 42 171 | 61 614 | 29 917 | 2 789 | 186 338 | | | |
| Alaotra Mangoro | 54 177 | 63 224 | - | 120 104 | 63 871 | 32 737 | 60 000 | 394 113 | | | |
| Boeni | 43 922 | 9 208 | - | 68 178 | 58 298 | 16 380 | - | 195 986 | | | |
| Sofia | 71 824 | 14 809 | - | 28 098 | 66 011 | 39 346 | 22 355 | 242 443 | | | |
| Betsiboka | - | 35 273 | - | 53 534 | 43 748 | 25 340 | - | 157 895 | | | |
| Melaky | - | 8 555 | - | 50 416 | 22 511 | 21 638 | - | 103 120 | | | |
| Atsimo Andrefana | 52 477 | 19 873 | - | 18 202 | 62 374 | 14 170 | 4 795 | 171 890 | | | |
| Androy | - | 37 038 | - | 29 911 | 37 446 | 19 638 | - | 124 033 | | | |
| Anosy | 76 820 | 18 575 | - | 41 826 | 64 494 | 29 664 | 8 155 | 239 533 | | | |
| Menabe | 44 788 | 13 411 | - | 22 535 | 39 608 | 35 103 | 24 747 | 180 194 | | | |
| Diana | 22 566 | 62 893 | - | 50 704 | 3 214 | 3 076 | 42 652 | 185 105 | | | |
| Sava | - | - | - | 88 270 | 16 733 | 33 465 | - | 138 468 | | | |
| Madagascar | 71 508 | 22 383 | - | 110 281 | 59 220 | 34 778 | 10 986 | 309 155 | | | |

Source : MAEP/DSI/Stat.Agri

Tableau 108. Coût moyen à l'hectare des dépenses totales de la production du café par région selon la catégorie de dépenses (Campagne 2004/2005)

Unité : Ariary

| Région | Catégorie de dépenses | | | | | | | | | | Total | |
|------------------------|-----------------------|------------------------|------------|----------|----------|-------------|--------|---|--------|---|-------|---------|
| | Location des terres | Location des matériels | Irrigation | Intrants | Salaires | Nourritures | Autres | | | | | |
| Analamanga | - | - | - | 173 712 | - | - | - | - | - | - | - | 173 712 |
| Vakinankaratra | - | - | - | - | - | - | - | - | - | - | - | - |
| Itasy | - | - | - | - | 110 933 | - | - | - | 17 333 | - | - | 128 267 |
| Bongolava | - | - | - | - | - | - | - | - | - | - | - | - |
| Haute Matsiatra | - | - | - | - | - | - | - | - | - | - | - | - |
| Amoron'i Mania | - | - | - | 149 544 | - | 93 262 | - | - | - | - | - | 242 806 |
| Vatovavy Fitovinany | - | - | - | 143 395 | 19 729 | 6 129 | 2 693 | - | - | - | - | 171 946 |
| Ihorombe | - | - | - | - | - | - | - | - | - | - | - | - |
| Atsimo Atsinanana | - | - | - | 89 293 | 43 971 | 46 518 | 14 738 | - | - | - | - | 194 521 |
| Atsinanana | - | - | - | 42 947 | 12 491 | 9 173 | 4 846 | - | - | - | - | 69 456 |
| Analanjirifo | - | - | - | 29 678 | 52 819 | 22 530 | 7 199 | - | - | - | - | 112 224 |
| Alaotra Mangoro | - | - | - | - | - | - | - | - | - | - | - | - |
| Boeni | - | - | - | - | - | - | - | - | - | - | - | - |
| Sofia | - | - | - | 70 733 | 24 742 | 25 608 | - | - | - | - | - | 121 084 |
| Betsiboka | - | - | - | 236 845 | - | - | - | - | - | - | - | 236 845 |
| Melaky | - | - | - | - | - | - | - | - | - | - | - | - |
| Atsimo Andrefana | - | - | - | - | - | - | - | - | - | - | - | - |
| Androy | - | - | - | - | - | - | - | - | - | - | - | - |
| Anosy | - | - | - | 18 903 | 11 873 | 25 150 | - | - | - | - | - | 55 925 |
| Menabe | - | - | - | - | - | - | - | - | - | - | - | - |
| Diana | - | 4 444 | - | 42 420 | 56 931 | 6 737 | 4 513 | - | - | - | - | 115 046 |
| Sava | - | - | - | 49 989 | - | - | - | - | - | - | - | 49 989 |
| Madagascar | - | 4 444 | - | 164 688 | 29 226 | 8 825 | 13 236 | - | - | - | - | 220 420 |

Source : MAEP/DSI/Stat. Agri

Tableau 109. Coût moyen à l'hectare des dépenses totales de la production de la vanille par région selon la catégorie de dépenses (Campagne 2004/2005)

Unité : Ariary

| Région | Catégorie de dépenses | | | | | | | | | | Total | | | |
|---------------------|-----------------------|------------------------|------------|----------|----------|-------------|--------|---|---|---|-------|---|---|---------|
| | Location des terres | Location des matériels | Irrigation | Intrants | Salaires | Nourritures | Autres | | | | | | | |
| Analamanga | - | - | - | - | - | - | - | - | - | - | - | - | - | - |
| Vakinankaratra | - | - | - | - | - | - | - | - | - | - | - | - | - | - |
| Itasy | - | - | - | - | - | - | - | - | - | - | - | - | - | - |
| Bongolava | - | - | - | - | - | - | - | - | - | - | - | - | - | - |
| Haute Matsiatra | - | - | - | - | - | - | - | - | - | - | - | - | - | - |
| Amoron'i Mania | - | - | - | 334 331 | - | 94 641 | - | - | - | - | - | - | - | 428 973 |
| Vatovavy Fitovinany | - | - | - | 48 822 | 282 643 | - | - | - | - | - | - | - | - | 331 465 |
| Ihorombe | - | - | - | - | - | - | - | - | - | - | - | - | - | - |
| Atsimo Atsinanana | - | - | - | 66 281 | 413 687 | 102 145 | - | - | - | - | - | - | - | 582 113 |
| Atsinanana | - | - | - | 40 004 | - | - | - | - | - | - | - | - | - | 40 004 |
| Analanjirifo | - | - | - | 115 567 | 122 210 | 50 521 | 1 964 | - | - | - | - | - | - | 290 262 |
| Alaotra Mangoro | - | - | - | - | - | - | - | - | - | - | - | - | - | - |
| Boeni | - | - | - | - | - | - | - | - | - | - | - | - | - | - |
| Sofia | - | - | - | 15 732 | - | 58 548 | - | - | - | - | - | - | - | 74 280 |
| Betsiboka | - | - | - | - | - | - | - | - | - | - | - | - | - | - |
| Melaky | - | - | - | - | - | - | - | - | - | - | - | - | - | - |
| Atsimo Andrefana | - | - | - | - | - | - | - | - | - | - | - | - | - | - |
| Androy | - | - | - | - | - | - | - | - | - | - | - | - | - | - |
| Anosy | - | - | - | - | - | - | - | - | - | - | - | - | - | - |
| Menabe | - | - | - | - | - | - | - | - | - | - | - | - | - | - |
| Diana | - | - | - | 75 649 | - | - | - | - | - | - | - | - | - | 75 649 |
| Sava | - | - | - | 194 435 | 344 205 | 32 777 | - | - | - | - | - | - | - | 571 417 |
| Madagascar | - | - | - | 176 849 | 205 677 | 47 843 | 1 964 | - | - | - | - | - | - | 432 333 |

Source : MAEP/DSI/Stat.Agri

Tableau 110. Répartition de la population agricole par région selon le sexe (Campagne 2004/2005)

Unité : %

| Région | Sexe | | Total |
|---------------------|--------------|--------------|------------|
| | Masculin | Féminin | |
| Analamanga | 48,00 | 52,00 | 100 |
| Vakinankaratra | 47,98 | 52,02 | 100 |
| Itasy | 48,52 | 51,48 | 100 |
| Bongolava | 48,73 | 51,27 | 100 |
| Haute-Matsiatra | 49,34 | 50,66 | 100 |
| Amoron' I Mania | 48,97 | 51,03 | 100 |
| Vatovavy-Fitovinany | 46,30 | 53,70 | 100 |
| Ihorombe | 49,88 | 50,12 | 100 |
| Atsimo-Antsinanana | 46,94 | 53,06 | 100 |
| Antsinanana | 48,52 | 51,48 | 100 |
| Analanjirifo | 48,86 | 51,14 | 100 |
| Alaotra-Mangoro | 48,90 | 51,10 | 100 |
| Boeny | 49,72 | 50,28 | 100 |
| Sofia | 48,86 | 51,14 | 100 |
| Betsiboka | 49,82 | 50,18 | 100 |
| Melaky | 49,92 | 50,08 | 100 |
| Atsimo-Andrefana | 47,68 | 52,32 | 100 |
| Androy | 45,94 | 54,06 | 100 |
| Anosy | 46,26 | 53,74 | 100 |
| Menabe | 49,63 | 50,37 | 100 |
| Diana | 48,82 | 51,18 | 100 |
| Sava | 47,64 | 52,36 | 100 |
| Madagascar | 48,18 | 51,82 | 100 |

Source : MAEP/DSI/Stat.Agri

La population agricole étant définie comme l'ensemble des individus vivant en milieu rural et appartenant à une exploitation agricole. Elle est estimée pour la campagne agricole 2004-2005 à 13 316 000 dont 51,8% sont de sexe féminin et 48,2% de sexe masculin.

Carte 6. Population rurale de Madagascar

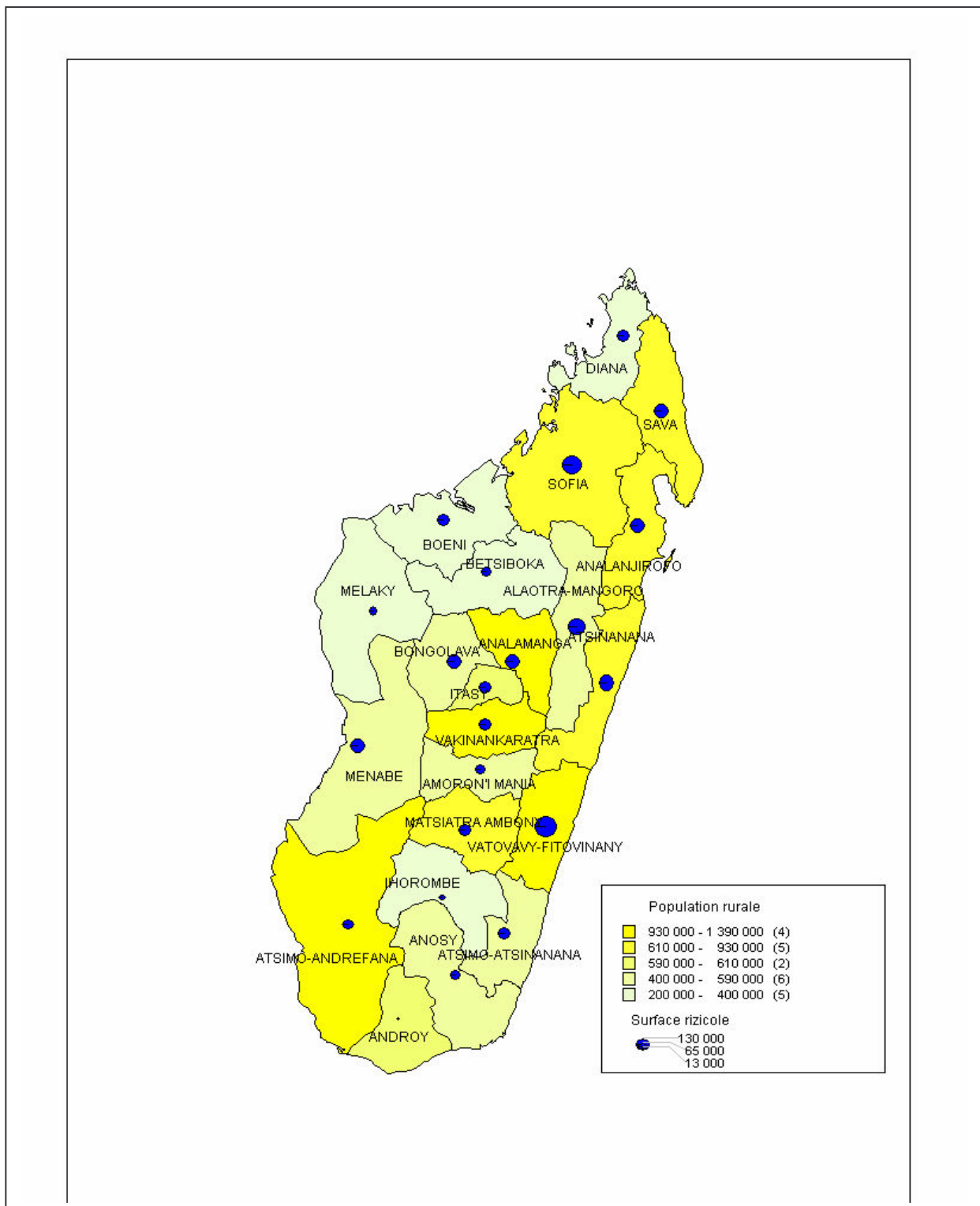

Source : MAEP/DSI/Stat.Agri

Au milieu de la campagne agricole 2004-2005, la population rurale est estimée à 13 950 000 habitants issus de 2 716 000 ménages. Le milieu rural étant défini comme l'ensemble des fokontany dont la proportion de la population exerçant des activités agricoles (agriculture, élevage, pêche) dépasse 50%.

Ministère de l'Economie et de l'Industrie

RAPPORT ECONOMIQUE ET FINANCIER 2006-2007

L'année 2006 a été caractérisée par une croissance économique soutenue au niveau mondial malgré les incertitudes nées de la hausse des prix des produits énergétiques. Cette hausse ne s'est estompée qu'au cours des quatre derniers mois après avoir atteint son niveau le plus élevé au mois d'Août de la même année (78,2 USD le baril). Elle a affecté les économies à des degrés différents, d'où dérivent des disparités au niveau de leur rythme de croissance. L'évolution de l'économie a été quasiment stable aux Etats-Unis (plus de 3,0 % en 2005 et 2006), elle a été forte dans certains pays comme la Chine et l'Inde (plus de 7,0 %) pour se situer à un niveau intermédiaire dans les pays de la zone Euro (plus de 2,0 %). En revanche, les pays de l'Afrique Subsaharienne ont observé un fléchissement du rythme de croissance de leurs activités économiques avec un taux estimé en moyenne à plus de 5,0 % en 2006 contre 6,0 % en 2005.

Les accords économiques de partenariat conclus avec différents pays, doublés des effets du resserrement de la politique monétaire et budgétaire, des flux d'aides financières internationales sous diverses formes (allègement de la dette bilatérale et multilatérale, aides projets, aides budgétaires directes...), des investissements directs étrangers et des efforts de diversification des exportations a permis à Madagascar de contenir la retombée néfaste de l'évolution du contexte mondial. La performance économique et financière a été dans l'ensemble positive pour ne citer que :

- i. la hausse des exportations tant en volume qu'en valeur,
- ii. l'amélioration remarquable de la position extérieure nette du système bancaire,
- iii. la bonne tenue de la monnaie nationale face aux devises fortes comme le dollar et l'Euro,
- iv. la décélération du rythme d'augmentation des prix au cours du second semestre,
- v. l'augmentation des recouvrements fiscaux et la maîtrise du déficit des finances publiques.
- vi. le désengagement conséquent de l'Etat envers le système bancaire.

La croissance économique a été tirée par les investissements (18,5 %) et les exportations (10,2 %) en volume. La consommation a progressé avec une faible variation de 4,3 % par rapport aux investissements.

Le secteur primaire, pour la deuxième année consécutive, a vu un ralentissement de son rythme de croissance malgré le dédoublement du volume d'activités dans la branche élevage et pêche. La croissance du secteur secondaire a été bonne comparée à celle qui a été réalisée en 2005. Les branches les plus performantes ont été l'industrie du boisson, l'industrie du tabac, les matériaux de construction et de transport. Le secteur tertiaire a observé une croissance élevée. Les branches du secteur ont évolué toutes d'une manière positive, mais la performance des BTP, des postes et télécommunication s'est démarquée de celle des autres sous l'effet des investissements en infrastructure.

L'inflation s'est estompée sous l'interférence de la baisse du prix du riz et de celui des carburants au second semestre. L'indice des prix à la consommation a accusé un rythme de progression moins rapide estimée à 10,9 % à fin Décembre 2006 par rapport à la même période en 2005. Ce rythme est à comparer à celui de 11,4 % à fin Décembre 2005.

RAPPORT ECONOMIQUE ET FINANCIER 2007-2008

L'année 2007 a été celle de la première mise en oeuvre du Madagascar Action Plan. Elle a été caractérisée par une croissance économique soutenue de 6,2 % sous l'effet de l'expansion des investissements privés estimés à l'équivalent de 19,4 % du PIB contre 14,1 % en 2006. Doit-on rappeler que la croissance économique à l'échelle mondiale a été de 4,9 % en 2007 malgré la bonne performance des pays émergents comme la Chine (11,4 %) et l'Inde (9,0 %).

Le secteur tertiaire a été performant ; le dynamisme des activités liées aux infrastructures et à la télécommunication a été soutenu. Le secteur secondaire a retrouvé le chemin de la croissance en observant un taux de 9,8 % ; les branches entreprises franches, industries alimentaires et de boisson ont été plus performantes. Quant au secteur primaire, la performance a été comparable à celle de 2006. Il n'a évolué que de 2,2 % du fait de la faible performance des activités liées à l'élevage et pêche et à la sylviculture.

L'inflation intérieure par rapport à l'année 2006 dénote une décélération de son rythme de progression, soit :

- 9,7 % pour la variation de l'indice des coûts à la production, et
- 10,3 % pour la variation de l'indice des prix à la consommation.

Ces taux sont à comparer respectivement à ceux de 11,5 % et de 10,8 % en 2006. La bonne performance des taxes internes et externes s'est soldée par une pression fiscale de 11,4 %, taux à comparer à celui de 10,7 % en 2006. Les dépenses ont été de plus en plus maîtrisées (18,7 % du PIB en 2007 contre 21,3 % en 2006). Les aides financières non remboursables (dons courants et en capital) ont influé d'une manière significative sur le profil des finances publiques en 2007. Le déficit global des opérations financières du Gouvernement central (base engagement) s'est établi à l'équivalent de :

- 2,9 % du PIB, y compris les dons, et à
- 7,2 %, non compris les dons.

Les exportations FOB ont augmenté de 20,6 % en valeur exprimée en monnaie étrangère (DTS), tandis que les importations de 40,5 %. Ce qui s'est traduit par une détérioration plus marquée du solde courant extérieur estimé à l'équivalent de :

- 14,6 % du PIB, y compris les dons,
- 15,0 %, non compris les dons.

Ces derniers, en sus des investissements directs étrangers ont toutefois contribué à réduire le déficit global des paiements extérieurs. Ainsi, les réserves extérieures de change ont pu être maintenues à l'équivalent de 2,9 mois d'importations de biens et services contre 3,0 mois en 2006.

La monnaie en circulation mise à la disposition de l'économie a progressé de 20,5 %. La progression reflète la rapide évolution des avoirs intérieurs nets du système bancaire (21,1 %) due à l'expansion des créances sur l'économie ; l'Etat a poursuivi son désengagement vis-à-vis du système bancaire. Les avoirs extérieurs nets ont augmenté dans une proportion quasiment comparable (20,0 %).

Le domaine social a affiché une nette amélioration eu égard à l'évolution de quelques indicateurs significatifs. Il a été observé :

- pour la santé, une hausse :
 - du taux d'accouchement au CSB et CHD,
 - du taux de consultation prénatale,
 - du taux de couverture contraceptive,
 - du taux de couverture vaccinale en BCG et DTC Hép B3 chez les enfants âgés de moins de un an.
- pour l'éducation, un accroissement :
 - du nombre des entrants en 1^{ère} année (CP 1),
 - du nombre des élèves dans le primaire public et privé,
 - du taux brut de scolarisation, et
 - une stagnation du ratio élèves/ maître.

RELEVÉ DES PRIX DU RIZ (au kilogramme en Ariary) Antananarivo Renivohitra Janvier 2008 à octobre 2008

Graphique 30. Relevé des prix du riz (Makalioka et vary gasy) au cours de l'année 2008

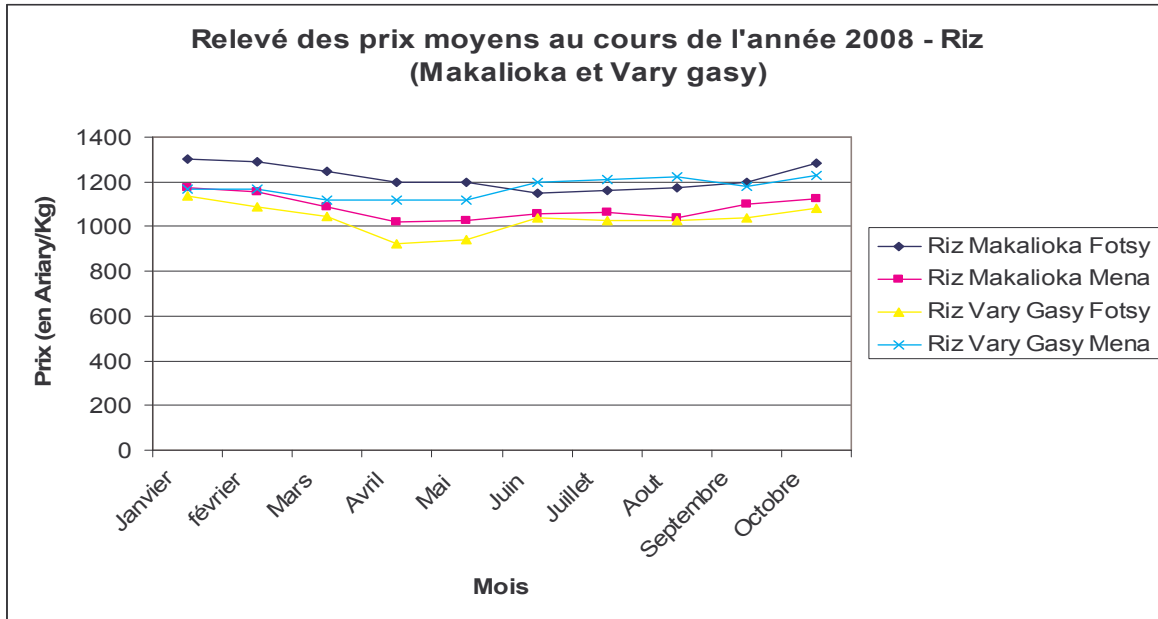

Source : MECI/DGCI/DCQPC
Exploitation : MECI/DGCI/DPPE/SPME

Graphique 31. Relevé des prix du riz (Tsipala et riz import) au cours de l'année 2008

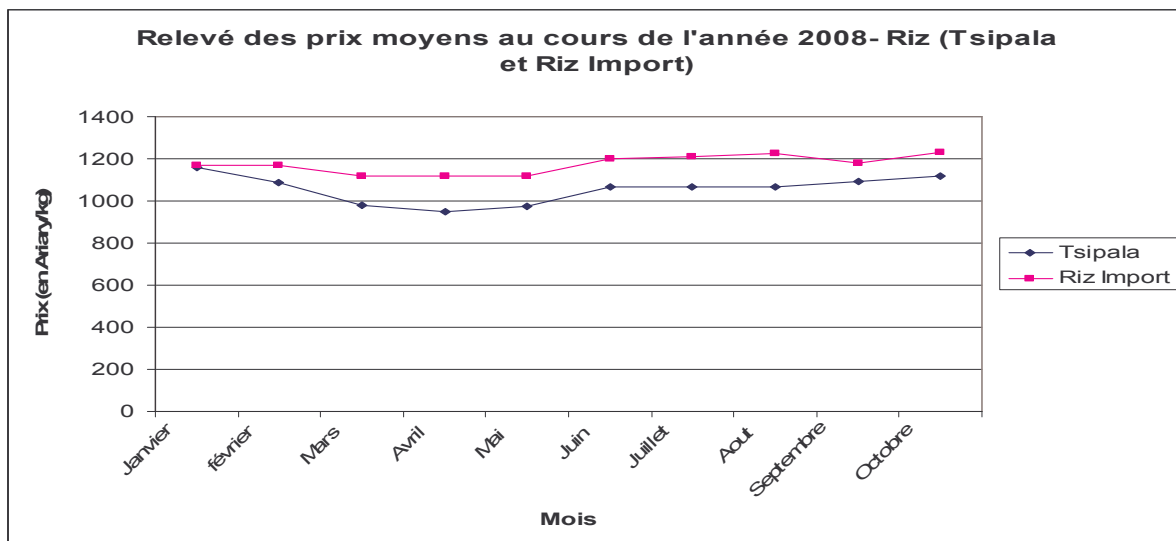

Source : MECI/DGCI/DCQPC
Exploitation : MECI/DGCI/DPPE/SPME

RELEVÉ DES PRIX DU PPN (au kilogramme/ Litre en Ariary) Antananarivo Renivohitra Janvier 2008 à octobre 2008

Graphique 32. Relevé des prix de viandes (Bœuf et porc) au cours de l'année 2008

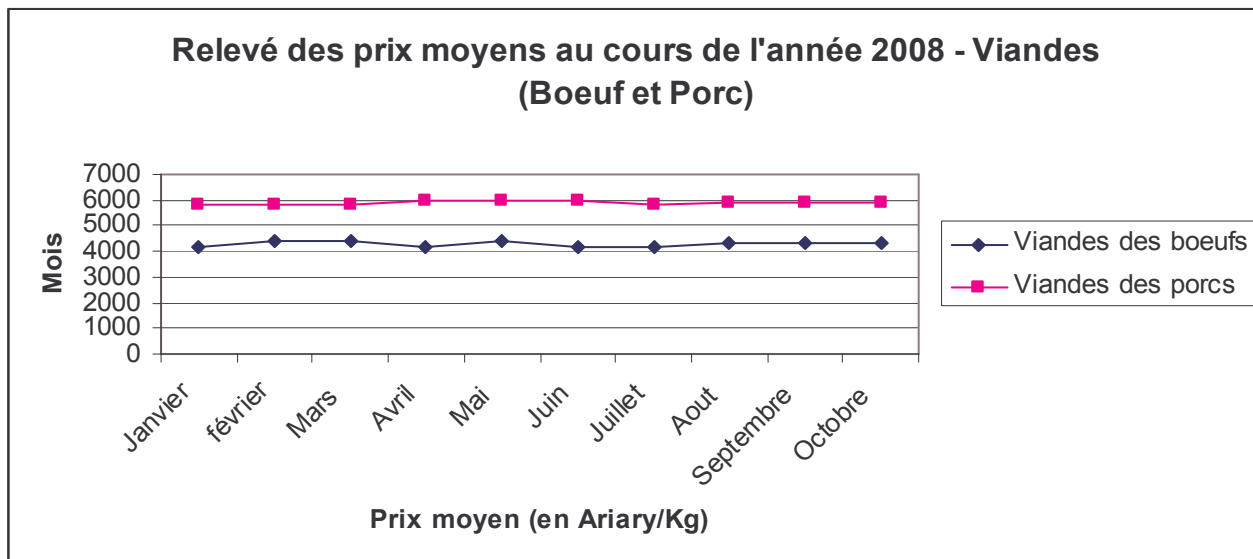

Source : MECI/DGCI/DCQPC
Exploitation : MECI/DGCI/DPPE/SPME

Graphique 33. Relevé des prix d'huile (en vrac et cachetée) au cours de l'année 2008

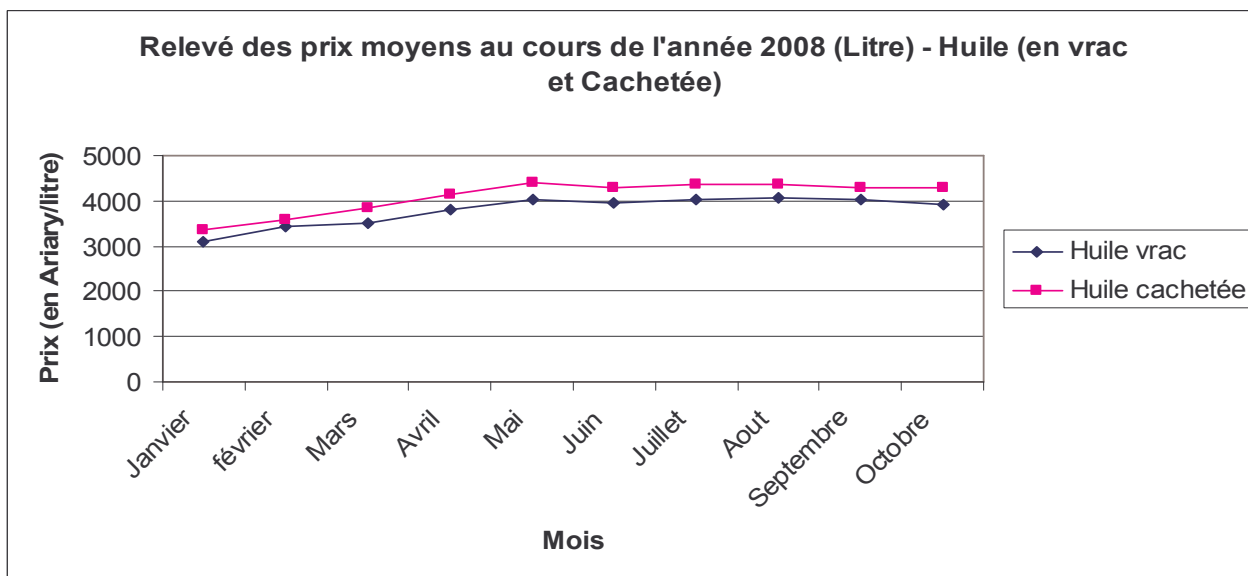

Source : MECI/DGCI/DCQPC
Exploitation : MECI/DGCI/DPPE/SPME

Graphique 34. Relevé des prix de farines et de sucres au cours de l'année 2008

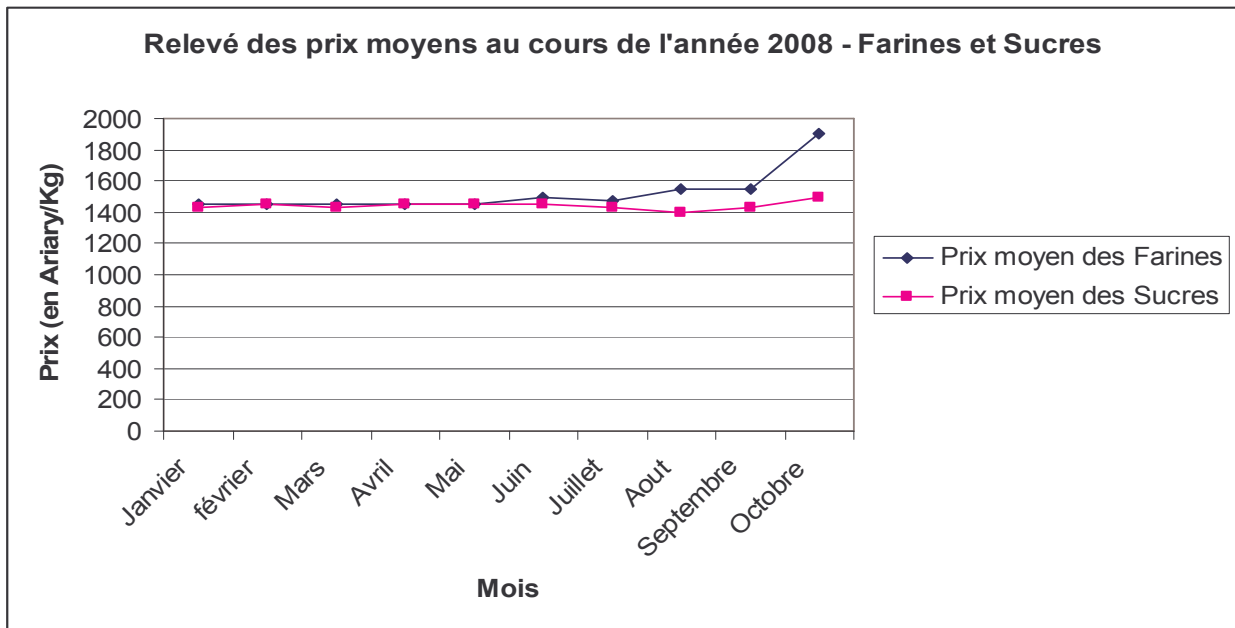

Source : MECI/DGCI/DCQPC

Exploitation : MECI/DGCI/DPPE/SPME

Tableaux comparatifs des prix des PPN dans les grandes marches d'Antananarivo Du 28 juillet et du 29 septembre 2008

Tableau 111. Prix de viande, huile, farine et sucre (28 Juillet 2008)

| Quartier | Viandes (En Ariary/KG) | | | Huile (En Ariary/ Litre) | | | | | | Farine (En Ariary/KG) | | | Sucre (En Ariary/KG) | | | | | |
|----------------|---------------------------|-------|------------|-----------------------------|-------|------------|-------|-------|------------|--------------------------|-------|------------|-------------------------|-------|------------|-------|-------|------------|
| | Bœuf | | | Porc | | | Vrac | | | Cacheté | | | | | | | | |
| | Min | Max | Prix moyen | Min | Max | Prix moyen | Min | Max | Prix moyen | Min | Max | Prix moyen | Min | Max | Prix moyen | Min | Max | Prix moyen |
| Anosibe | 4 200 | 4 400 | 4 300 | 5 600 | 6 000 | 5 800 | 3 850 | 3 900 | 3 875 | 4 200 | 4 200 | 4 200 | 1 350 | 1 500 | 1 425 | 1 250 | 1 500 | 1 375 |
| Mahamasina | 4 400 | 4 400 | 4 400 | 6 000 | 6 000 | 6 000 | 4 200 | 4 200 | 4 200 | 4 400 | 4 500 | 4 450 | 1 500 | 1 600 | 1 550 | 1 500 | 1 600 | 1 550 |
| Isotry | 4 400 | 4 400 | 4 400 | 6 000 | 6 000 | 6 000 | 4 000 | 4 100 | 4 050 | 4 400 | 4 500 | 4 450 | 1 450 | 1 500 | 1 475 | 1 300 | 1 500 | 1 400 |
| Analakely | 4 400 | 4 400 | 4 400 | 6 000 | 6 000 | 6 000 | 4 200 | 4 200 | 4 200 | 4 300 | 4 500 | 4 400 | 1 500 | 1 700 | 1 600 | 1 400 | 1 600 | 1 500 |
| Andravoahangy | 4 200 | 4 400 | 4 300 | 5 800 | 6 000 | 5 900 | 3 700 | 4 200 | 3 950 | 4 300 | 4 300 | 4 300 | 1 450 | 1 500 | 1 475 | 1 200 | 1 400 | 1 300 |
| Mahazo | 4 400 | 4 400 | 4 400 | 6 000 | 6 000 | 6 000 | 3 900 | 4 100 | 4 000 | 4 300 | 4 400 | 4 350 | 1 400 | 1 500 | 1 450 | 1 300 | 1 500 | 1 400 |
| Ambohimanarina | 4 400 | 4 400 | 4 400 | 6 000 | 6 000 | 6 000 | 4 100 | 4 300 | 4 200 | 4 300 | 4 500 | 4 400 | 1 500 | 1 600 | 1 550 | 1 400 | 1 600 | 1 500 |

Source : Enquêtes effectuées par DCQPC / MECI

Tableau 112. Prix de viande, huile, farine et sucre (29 septembre 2008)

| Quartier | Viandes (en Ariary/KG) | | | Huile (en Ariary/ Litre) | | | | | | Farine (en Ariary/KG) | | | Sucre (en Ariary/KG) | | | | | |
|----------------|---------------------------|-------|------------|-----------------------------|-------|------------|-------|-------|------------|--------------------------|-------|------------|-------------------------|-------|------------|-------|-------|------------|
| | Bœuf | | | Porc | | | Vrac | | | Cacheté | | | | | | | | |
| | Min | Max | Prix moyen | Min | Max | Prix moyen | Min | Max | Prix moyen | Min | Max | Prix moyen | Min | Max | Prix moyen | Min | Max | Prix moyen |
| Anosibe | 4 200 | 4 400 | 4 300 | 5 800 | 6 000 | 5 900 | 3 850 | 3 900 | 3 875 | 4 200 | 4 200 | 4 200 | 1 400 | 1 500 | 1 450 | 1 200 | 1 400 | 1 300 |
| Mahamasina | 4 400 | 4 400 | 4 400 | 6 000 | 6 000 | 6 000 | 4 000 | 4 200 | 4 100 | 4 300 | 4 400 | 4 350 | 1 500 | 1 600 | 1 550 | 1 500 | 1 600 | 1 550 |
| Isotry | 4 400 | 4 400 | 4 400 | 6 000 | 6 000 | 6 000 | 3 900 | 4 000 | 3 950 | 4 200 | 4 300 | 4 250 | 1 500 | 1 600 | 1 550 | 1 300 | 1 500 | 1 400 |
| Analakely | 4 400 | 4 400 | 4 400 | 6 000 | 6 000 | 6 000 | 4 000 | 4 100 | 4 050 | 4 300 | 4 400 | 4 350 | 1 500 | 1 700 | 1 600 | 1 400 | 1 600 | 1 500 |
| Andravoahangy | 4 200 | 4 400 | 4 300 | 5 800 | 6 000 | 5 900 | 3 900 | 3 900 | 3 900 | 4 200 | 4 200 | 4 200 | 1 400 | 1 500 | 1 450 | 1 200 | 1 400 | 1 300 |
| Mahazo | 4 400 | 4 400 | 4 400 | 6 000 | 6 000 | 6 000 | 3 900 | 4 000 | 3 950 | 4 200 | 4 300 | 4 250 | 1 400 | 1 500 | 1 450 | 1 250 | 1 500 | 1 375 |
| Ambohimanarina | 4 400 | 4 400 | 4 400 | 6 000 | 6 000 | 6 000 | 4 000 | 4 200 | 4 100 | 4 300 | 4 500 | 4 400 | 1 500 | 1 600 | 1 550 | 1 400 | 1 600 | 1 500 |

Source : Enquêtes effectuées par DCQPC / MECI

Tableau 113. Variation des prix moyens

En %

| Marché | Viandes (en Ariary/KG) | | | | | | Huile (en Ariary/ Litre) | | | | | | Farine (en Ariary/KG) | | | Sucre (en Ariary/KG) | | |
|-------------------------|---------------------------|---------|-----------|---------|---------|-----------|-----------------------------|---------|-----------|---------|---------|-----------|--------------------------|---------|-----------|-------------------------|---------|-----------|
| | Bœuf | | | Porc | | | Vrac | | | Cacheté | | | | | | | | |
| | 28 juil | 29 sept | Variation | 28 juil | 29 sept | Variation | 28 juil | 29 sept | Variation | 28 juil | 29 sept | Variation | 28 juil | 29 sept | Variation | 28 juil | 29 sept | Variation |
| Anosibe | 4 300 | 4 300 | 0,00 | 5 800 | 5 900 | 1,72 | 3 875 | 3 875 | 0,00 | 4 200 | 4 200 | 0,00 | 1 425 | 1 450 | 1,75 | 1 375 | 1 300 | -5,45 |
| Mahamasina | 4 400 | 4 400 | 0,00 | 6 000 | 6 000 | 0,00 | 4 200 | 4 100 | -2,38 | 4 450 | 4 350 | -2,25 | 1 550 | 1 550 | 0,00 | 1 550 | 1 550 | 0,00 |
| Isotry | 4 400 | 4 400 | 0,00 | 6 000 | 6 000 | 0,00 | 4 050 | 3 950 | -2,47 | 4 450 | 4 250 | -4,49 | 1 475 | 1 550 | 5,08 | 1 400 | 1 400 | 0,00 |
| Analakely | 4 400 | 4 400 | 0,00 | 6 000 | 6 000 | 1,69 | 4 200 | 4 050 | -3,57 | 3 800 | 3 800 | 0,00 | 1 600 | 1 600 | 0,00 | 1 500 | 1 500 | 0,00 |
| Andravoahangy | 4 300 | 4 300 | 0,00 | 5 900 | 5 900 | 0,00 | 3 950 | 3 900 | -1,27 | 4 300 | 4 200 | -2,33 | 1 475 | 1 450 | -1,69 | 1 300 | 1 300 | 0,00 |
| Mahazo | 4 400 | 4 400 | 0,00 | 6 000 | 6 000 | 0,00 | 4 000 | 3 950 | -1,25 | 4 350 | 4 250 | -2,30 | 1 450 | 1 450 | 0,00 | 1 400 | 1 375 | -1,79 |
| Ambohimanarina | 4 400 | 4 400 | 0,00 | 6 000 | 6 000 | 0,00 | 4 200 | 4 100 | -2,38 | 4 400 | 4 400 | 0,00 | 1 550 | 1 550 | 0,00 | 1 500 | 1 500 | 0,00 |
| Prix moyen Antananarivo | 4 371 | 4 371 | 0,00 | 5 950 | 5 967 | 0,28 | 4 068 | 3 989 | -1,93 | 4 279 | 4 207 | -1,67 | 1 488 | 1 500 | 0,84 | 1 421 | 1 404 | -1,17 |

Source : Enquêtes effectuées par DCQPC / MECI

Tableaux comparatifs des prix du riz dans les grandes marches d'Antananarivo du 01 septembre et du 13 novembre 2008

Tableau 114. Prix du riz en date du 01 septembre 2008

| Quartier | Makalioka | | | | | | | | | Vary Gasy | | | | | | Tsipala | | | Riz Import | | |
|----------------|-----------|-------|------------|-------|-------|------------|-------|-------|------------|-----------|-------|------------|-------|------------|------------|---------|------------|------------|------------|------------|------------|
| | Fotsy | | | Mena | | | Fotsy | | | Mena | | | Min | Prix moyen | Max | Min | Prix moyen | Max | Min | Prix moyen | Max |
| | Min | Max | Prix moyen | Min | Max | Prix moyen | Min | Max | Prix moyen | Min | Max | Prix moyen | | | | | | | | | |
| | Min | Max | Prix moyen | Min | Max | Prix moyen | Min | Max | Prix moyen | Min | Max | Prix moyen | Min | Max | Prix moyen | Min | Max | Prix moyen | Min | Max | Prix moyen |
| Anosibe | 1 100 | 1 100 | 1 100 | 1 050 | 1 060 | 1 055 | 1 000 | 1 050 | 1 050 | 1 025 | 930 | 980 | 955 | 950 | 990 | 970 | 1 150 | 1 160 | 1 155 | | |
| Mahamasina | 1 200 | 1 250 | 1 225 | 1 100 | 1 150 | 1 125 | 1 100 | 1 150 | 1 125 | 1 050 | 1 100 | 1 075 | 1 050 | 1 100 | 1 075 | 1 200 | 1 300 | 1 250 | | | |
| Isotry | 1 150 | 1 300 | 1 225 | 1 100 | 1 100 | 1 100 | 1 100 | 1 250 | 1 175 | 1 050 | 1 080 | 1 065 | 1 050 | 1 100 | 1 075 | 1 200 | 1 250 | 1 225 | | | |
| Analakely | 1 200 | 1 300 | 1 250 | | | | 1 200 | 1 300 | 1 250 | | | | 1 100 | 1 200 | 1 150 | 1 200 | 1 300 | 1 250 | | | |
| Andravoahangy | 1 100 | 1 150 | 1 125 | 1 060 | 1 100 | 1 080 | 1 020 | 1 080 | 1 050 | 980 | 1 050 | 1 015 | 1 020 | 1 060 | 1 040 | 1 150 | 1 250 | 1 200 | | | |
| Mahazo | 1 100 | 1 200 | 1 150 | 1 080 | 1 100 | 1 090 | 1 080 | 1 100 | 1 090 | 1 020 | 1 060 | 1 040 | 1 050 | 1 100 | 1 075 | 1 150 | 1 200 | 1 175 | | | |
| Ambohimanarina | 1 150 | 1 200 | 1 175 | 1 050 | 1 100 | 1 075 | 1 030 | 1 050 | 1 040 | 1 000 | 1 020 | 1 010 | 1 050 | 1 080 | 1 065 | 1 160 | 1 200 | 1 180 | | | |

Source : Enquêtes effectuées par DCQPC / MECI

Tableau 115. Prix du riz en date du 13 novembre 2008

| Quartier | Makalioka | | | | | | | | | Vary Gasy | | | | | | Tsipala | | | Riz Import | | |
|----------------|-----------|-------|------------|-------|-------|------------|-------|-------|------------|-----------|-------|------------|-------|------------|------------|---------|------------|------------|------------|------------|------------|
| | Fotsy | | | Mena | | | Fotsy | | | Mena | | | Min | Prix moyen | Max | Min | Prix moyen | Max | Min | Prix moyen | Max |
| | Min | Max | Prix moyen | Min | Max | Prix moyen | Min | Max | Prix moyen | Min | Max | Prix moyen | | | | | | | | | |
| | Min | Max | Prix moyen | Min | Max | Prix moyen | Min | Max | Prix moyen | Min | Max | Prix moyen | Min | Max | Prix moyen | Min | Max | Prix moyen | Min | Max | Prix moyen |
| Anosibe | 1 180 | 1 180 | 1 180 | 1 080 | 1 100 | 1 090 | 1 070 | 1 080 | 1 075 | 1 000 | 1 020 | 1 010 | 1 000 | 1 040 | 1 020 | 1 100 | 1 100 | 1 100 | | | |
| Mahamasina | 1 250 | 1 300 | 1 275 | 1 120 | 1 150 | 1 135 | 1 150 | 1 200 | 1 175 | 1 050 | 1 150 | 1 100 | 1 050 | 1 150 | 1 100 | 1 150 | 1 200 | 1 175 | | | |
| Isotry | 1 200 | 1 400 | 1 300 | 1 150 | 1 150 | 1 150 | 1 160 | 1 300 | 1 230 | 1 150 | 1 200 | 1 175 | 1 150 | 1 200 | 1 175 | 1 200 | 1 200 | 1 200 | | | |
| Analakely | 1 300 | 1 400 | 1 350 | | | | 1 200 | 1 300 | 1 250 | | | | 1 150 | 1 200 | 1 175 | 1 200 | 1 400 | 1 300 | | | |
| Andravoahangy | 1 180 | 1 220 | 1 200 | 1 100 | 1 150 | 1 125 | 1 100 | 1 120 | 1 110 | 1 020 | 1 050 | 1 035 | 1 050 | 1 070 | 1 060 | 1 120 | 1 160 | 1 140 | | | |
| Mahazo | 1 180 | 1 280 | 1 230 | 1 140 | 1 160 | 1 150 | 1 100 | 1 200 | 1 150 | 1 050 | 1 080 | 1 065 | 1 100 | 1 150 | 1 125 | 1 100 | 1 150 | 1 125 | | | |
| Ambohimanarina | 1 230 | 1 280 | 1 255 | 1 150 | 1 150 | 1 150 | 1 080 | 1 150 | 1 115 | 1 050 | 1 080 | 1 065 | 1 050 | 1 100 | 1 075 | 1 120 | 1 160 | 1 140 | | | |

Source : Enquêtes effectuées par DCQPC / MECI

Tableau 116. Variation des prix moyens

En %

| Marché | Makalioka | | | | | | Vary Gasy | | | | | | Vary Tsipala | | | | Riz Importe | | | | | | | |
|-------------------------|-----------|--------|-----------|---------|--------|-----------|-----------|--------|-----------|---------|--------|-----------|--------------|--------|-----------|---------|-------------|-----------|---------|--------|-----------|--------|--|--|
| | Fotsy | | | Mena | | | Fotsy | | | Mena | | | 01-sept | | | 27-aout | | | 01-sept | | | 13-nov | | |
| | 01 sept | 13-nov | Variation | 01-sept | 13-nov | Variation | 01-sept | 13-nov | Variation | 01-sept | 13-nov | Variation | 01-sept | 13-nov | Variation | 01-sept | 13-nov | Variation | 01-sept | 13-nov | Variation | | | |
| Anosibe | 1 100 | 1 180 | 7,27 | 1 055 | 1 090 | 3,32 | 1 025 | 1 075 | 4,88 | 955 | 1 010 | 5,76 | 970 | 1 020 | 5,15 | 1 155 | 1 100 | -4,76 | 1 155 | 1 100 | -4,76 | | | |
| Mahamasina | 1 225 | 1 275 | 4,08 | 1 125 | 1 135 | 0,89 | 1 125 | 1 175 | 4,44 | 1 075 | 1 100 | 2,33 | 1 075 | 1 100 | 2,33 | 1 250 | 1 175 | -6,00 | 1 250 | 1 175 | -6,00 | | | |
| Isotry | 1 225 | 1 300 | 6,12 | 1 100 | 1 150 | 4,55 | 1 175 | 1 230 | 4,68 | 1 065 | 1 175 | 10,33 | 1 075 | 1 175 | 9,30 | 1 225 | 1 200 | -2,04 | 1 225 | 1 200 | -2,04 | | | |
| Analakely | 1 250 | 1 350 | 8,00 | | | 0,00 | 1 250 | 1 250 | 0,00 | | | 0,00 | | | 0,00 | 1 250 | 1 300 | 4,00 | 1 250 | 1 300 | 4,00 | | | |
| Andravoahangy | 1 125 | 1 200 | 6,67 | 1 080 | 1 125 | 4,17 | 1 050 | 1 110 | 5,71 | 1 015 | 1 035 | 1,97 | 1 040 | 1 060 | 1,92 | 1 200 | 1 140 | -5,00 | 1 200 | 1 140 | -5,00 | | | |
| Mahazo | 1 150 | 1 230 | 6,96 | 1 090 | 1 150 | 5,50 | 1 090 | 1 150 | 5,50 | 1 040 | 1 065 | 2,40 | 1 075 | 1 125 | 4,65 | 1 175 | 1 125 | -4,26 | 1 175 | 1 125 | -4,26 | | | |
| Ambohimananarina | 1 175 | 1 255 | 6,8 | 1 075 | 1 150 | 6,98 | 1 040 | 1 115 | 7,21 | 1 010 | 1 065 | 5,45 | 1 065 | 1 075 | 0,94 | 1 180 | 1 140 | -3,39 | 1 180 | 1 140 | -3,39 | | | |
| Prix moyen Antananarivo | 1 179 | 1 256 | 6,55 | 1 088 | 1 133 | 4,21 | 1 108 | 1 158 | 4,51 | 1 027 | 1 075 | 4,71 | 1 050 | 1 093 | 4,05 | 1 205 | 1 169 | -3,02 | 1 205 | 1 169 | -3,02 | | | |

Source : Enquêtes effectuées par DCQPC / MECI

COOPERATIVES AGRICOLES AVEC LEURS FIVONDRONANA CONCERNES

Tableau 117. Liste des Coopératives dans la Région de Amoron'i Mania
Faritany Fianarantsoa

| Coopérative | commune | District | Certificat d'enregistrement | Filière | Nombre des Membres |
|---------------------|---------------------|---------------------|-----------------------------|-----------------|--------------------|
| SITRAKA | Ambodromisotra | Ambato finandrahana | 29 DRDSP/AMB 20/09/06 | Mais | 10 |
| MAHAIMIAVOTRA | Ambodromisotra | Ambato finandrahana | 35DRDSP/AMB 02/10/06 | Mais | 10 |
| VOKATRA | # | # | 15 DRDSP/AMB 18/09/06 | Mais | 12 |
| FANILO | # | # | 26/DRDSP/AMB 20/09/06 | Mais | 12 |
| FIVOARANA | # | # | 23 DRDSP/AMB 18/09/06 | Mais | 12 |
| MAHAVONJY | Soavina | # | 16 DRDSP/AMB 18/09/06 | Mais | 11 |
| RAVO | Soavina | # | 17 DRDSP/AMB 19/09/06 | Mais | 8 |
| EZAKA | # | # | 18 DRDSP/AMB 19/09/06 | Mais | 12 |
| LOVASOA | # | # | 21/DRDSP/AMB 18/09/06 | Mais | 10 |
| MIARA-MIROSO | # | # | 22 DRDDSP/AMB 18/09/06 | Mais | 12 |
| MANIRISOA | # | # | 28 DRDSP/AMB 18/09/06 | Mais | 09 |
| AINGA | # | # | 20 DRDSP/AMB 18/09/06 | Mais | 10 |
| MAHAZO | # | # | 34 DRDSP/AMB 27/09/06 | Mais | 12 |
| BEMIRAY | Ambato finandrahana | Ambato finandrahana | 30. DRDSP/AMB 20/09/06 | Mais | 10 |
| TARATRA | Ambato finandrahana | Ambato finandrahana | 25 DRDSP/AMB 20/09/06 | Mais | 12 |
| FITARIKANDRO | # | # | 24/.DRDSP/AMB 20/09/06 | Mais | 10 |
| MANIRISOA | # | # | 19 DRDSP/AMB 19/09/06 | Mais | 11 |
| NARINDRA | # | # | 32 DRDSP/AMB 26/09/06 | Mais | 11 |
| SOANIERANA | # | # | 33 DRDSP/AMB 27/09/06 | Mais | 11 |
| MANDRAY ANDRAIKITRA | # | # | 27 DRDSP/AMB 20/09/06 | Mais | 12 |
| SOAROTOHIZANA | # | # | 31 DRDSP/AMB 25/09/06 | Mais | 12 |
| SAKAIZA | Ihadimana | Ambositra | 41 DRDSP/AMB 03/11/06 | Mais | 7 |
| RAHAMANIA | Sandradahy | Fandriana | 37 DRDSP/AMB 31/10/06 | RAFIA | 7 |
| VELONTSARA | Sandradahy | Fandriana | 38 DRDSP/AMB 02/11/06 | Huile essentiel | 12 |
| TAMANIA | Sandradahy | Fandriana | 39 DRDSP/AMB 02/11/06 | Apiculture | 12 |
| HARILANDY | Sandradahy | Fandriana | 36 DRDSP/AMB 30/10/06 | Sericulture | 18 |
| SANTATRA | Ivato | Ambositra | 40 DRDSP/AMB 02/11/06 | Soja | 17 |
| ANDRY | Ivato | Ambositra | 43 DRDSP/AMB 17/11/06 | Soja | 17 |
| FIFANTENANA | Fenoarivo | Ambositra | 42 DRDSP/AMB 09/11/06 | Arachide | 07 |
| VOARABE | Ambositra 1 | Ambositra | 45 DRDSP/AMB 22/11/06 | Sculpture | 10 |
| FANA VOTANA | Ilaika Centre | Ambositra | 47 DRDSP/AMB 22/12/06 | Huile Essentiel | 7 |
| FAFITSARA | Andina | Ambositra | 46 DRDSP/AMB 01/12/06 | Agrame | 12 |
| FLAVOTANA | Andiana | Ambositra | 44 DRDSP/AMB 22/11/06 | Agrame | 17 |

Source : MECI/DGCI/DPPE

Tableau 118. Liste des Coopératives dans la Région de Amoron'i Mania
Faritany Fianarantsoa (Suite)

| Coopérative | Filière | Localité | Commune | District | N° Certificat | Date de Mise en place |
|-------------------|-----------------|-------------------------|-------------|-----------|---------------|-----------------------|
| SAKAIZA | Mais | Malakialina | Ihadilanana | Ambositra | 41 DRSP/AMB | 03 nov 06 |
| RAFIAMANIA | Rafia | Amoron'i Mania | Sandrady | Fandriana | 37 DRSP/AMB | 02 nov 06 |
| VOLONTSARA | Huile essentiel | Niadiana avaratra | Sandrady | Fandriana | 38 DRSP/AMB | 03 nov 06 |
| IAMANIA | Apiculture | Soamahalamana Ankaizina | Sandrady | Fandriana | 39 DRSP/AMB | 04 nov 06 |
| HARILANDY | Seripiculture | Avaratsena | Sandrady | Fandriana | 36 DRSP/AMB | 31 oct 06 |
| SANITRA | Soja | Andranomadio | Ivato | Ambositra | 40 DRSP/AMB | 04 nov 06 |

Source : MECI/DGCI/DPPE

Tableau 119. Liste des Coopératives dans la Région de Alaotra Mangoro
Faritany Toamasina

| Coopérative | Siège Social | Commune | District | Certificat d'Enregistrement | Activités | Productions | Nombres |
|----------------------------|---------------|------------|------------|-----------------------------|---------------------------|--------------|---------|
| Fanavotana KO.FA.FA | Tanambetsileo | Andilamena | Andilamena | 18/08 du 04/04/08 | Coopérative de production | Vary, Voanjo | 28 |
| Fanantenana (Fnt) | Bemaitso | Bemaitso | Andilamena | 17/08 du 04/04/08 | Coopérative de production | Vary, Voanjo | 34 |

Source : MECI/DGCI/DPPE

**Tableau 120. Liste des Coopératives dans la Région de Boeny
Faritany Mahajanga**

| Coopérative | Siège Social | Commune | District | Certificat d'Enregistrement | Activités |
|---------------------------------|---------------------|----------------|-----------------|--|---------------------------|
| FIVOARANA | Ankaboka | Manaratsandry | Marovoay | 16/08 du 27/03/08 | Coopérative de production |
| FANANTENANA(Fnt) | Bemaitso | Bemaitso | Andilamena | 17/08 du 04/04/08 | Coopérative de production |
| ANTOKA | Antafia Ankaboka | Manaratsandry | Marovoay | 15/08 du 27/03/08 | Coopérative de production |
| FIRAISANKINAKoloharena (FKH) | Ankaboka | Manaratsandry | Marovoay | 14/08 du 27/03/08 | Coopérative de production |
| FIAVOTANA (K.F.A) | Ankaboka | Manaratsandry | Marovoay | 13/08 du 27/03/08 | Coopérative de production |
| TSINAN-BOLANA | Antafia Ankaboka | Manaratsandry | Marovoay | 12/08 du 27/03/08 | Coopérative de production |
| ANJARASOA | Ankaboka | Manaratsandry | Marovoay | 11/08 du 27/03/08 | Coopérative de production |
| FANANTENANA | Ankaboka | Manaratsandry | Marovoay | 10/08 du 27/03/08 | Coopérative de production |
| FANILO | Ankaboka | Manaratsandry | Marovoay | 09/08 du 27/03/08 | Coopérative de production |
| FANOMEZANA | Ankaboka | Manaratsandry | Marovoay | 08/08 du 27/03/08 | Coopérative de production |
| FIKAMBANANA | | | | | |
| FIRAISANKINA | | | | | |
| Fampandrosoana(3F) | Antafia Ankaboka | Manaratsandry | Marovoay | 07/08 du 27/03/08 | Coopérative de production |

Source : MECU/DGCI/DPPE

Tableau 121. Liste des Coopératives dans la Région d'Analamanga
Faritany Antananarivo

| Coopérative | Siège Social | Commune | District | Activités |
|--------------------------|---|----------------------|--------------------------|-------------------------------------|
| RANOFOTSY | Lot IB 16 Andoaranofotsy | | Antananarivo Atsimodrano | Eleavage Vaches laitières |
| LYS d'AMBATOMANGA | Lot I 75 Mananjara Ambohijanaka Gara | | Antananarivo Atsimodrano | Assistant aux Producteurs agricoles |
| VONONA | Lot IJA 140 Antane Ty Ambohijafy | Fenoarivo | Antananarivo Atsimodrano | Famokarana ronono |
| EZAKA | Lot FJA 94 Ambanilalana Antanety Ambohijafy | Fenoarivo | Antananarivo Atsimodrano | Vache laitière |
| ROMAMIA | | Ambalavao | Antananarivo Atsimodrano | Vache laitière |
| KFFFR | Antsiriribe Ambohibarikely | Ambavao | Antananarivo Atsimodrano | Vache laitière |
| MIAVOTRA | Marolahy Anjanamanoro | Alatsinainy Ambazaha | Antananarivo Atsimodrano | Vache laitière |
| SOAFANIRY | Lot IDL 64 Vonelina | Fiombonana | Antananarivo Atsimodrano | Vache laitière |
| FANILO | Lot IDH 61 Merimandroso | Ambohidrapeto | Antananarivo Atsimodrano | Vache laitière |
| ONJA MAMPITA | Lot II CE 80 Andohamandry Ambatolokanga | Tsiafahy | Antananarivo Atsimodrano | Vache laitière |
| MIAVOTRA II | Lot IDJ 96 A Anosivita Boma | Fiombonana | Antananarivo Atsimodrano | Vache laitière |
| SOAFANIRY | Antararaka Anjanamanoro | Alatsinainy Ambazaha | Antananarivo Atsimodrano | Vache laitière |
| K.P.R/M | AmbohidaHy | Ambalavao | Antananarivo Atsimodrano | Vache laitière |
| FIAVOTANA | Tsarafaritra Ampangabe | Ambalavao | Antananarivo Atsimodrano | Vache laitière |
| MANDROSO | Androhibe | Antsahadinta | Antananarivo Atsimodrano | vache laitière |

Source : MECI/DGCI/DPPE

Tableau 122. Liste des Coopératives agricoles la Commune Urbaine d'Antananarivo Renivohitra
Région d'Analamanga - Faritany Antananarivo

| Coopérative | Siège Social | Activités |
|----------------|---|---|
| FIVOARANA | Station de Pompage Laniera TANA IV | Riziculture |
| FANANTENANA | Lot II D GO AnkeniHeny Ambohimananina (Laniera) | Riziculture |
| KT MANDROSO | Lot IVC 24 | Agriculture et Ecoulement des Produits |
| TSIMALONJAFY | Ambaravankanzo | Production maraichère |
| MIARY SOA | Station de collection active Nanisana | Pépinière des arbres fruitiers |
| EDENA | Station de Collection Active Analamahitsy | Production et vente des Jeunes Arbres Fruitiers |
| FANOHITRA | Lot VK 70 C Fenomanana Mahazoarivo | Pépinière |
| C E P | Nanisana, siège De la M.P.E | Elevage de palmipèdes |
| HORTIDIMENTION | C.T.H.A Nanisana B.P 7697 | Produit Horticole et Melon |
| F.I.A | Villa ny Bitsika Analamahitsy | Production Transformation |

Source : MECI/DGCI/DPPE

Tableau 123. Liste des Coopératives agricoles
Région Bongolava

| Coopérative | Siège Social | Commune | District | Certificat d'Enregistrement | Activités |
|--|-------------------------|------------|-------------|-----------------------------|--|
| Miray hina ny Tantsaha eto Bemahatazana (MITABE) | Bemahatazana | Firavahana | Fenoarivobe | N°020/08 du 03/06/08 | Production Elevage Et Service /Artisanat |
| TANTSASHA MIAVOTRA | Morano Ambohikambana | Firavahana | Fenoarivobe | N° 021/08 DU 03/06/08 | Production Elevage Et Service /Artisanat |
| Fiavotan'ny Tantsaha Firavahana(FIFAFI) | Firavahana | Firavahana | Fenoarivobe | N° 022/08 DU 03/06/08 | Production Elevage Et Service /Artisanat |
| Tantsaha Mpandrara Miray (Kop TAMPAN) | Marohova | Firavahana | Fenoarivobe | N° 023/08 DU 03/06/08 | Production Elevage Et Service /Artisanat |
| KOPERATIVA FIOMBONANTSOA | Ambohimasina Antanetibe | Analavory | Miarinarivo | N° 024/08 DU 06/06/08 | Production Elevage Et Service /Artisanat |

Source : MECI/DGCI/DPPE

Tableau 124. Liste des Coopératives agricoles Ambohidratrimo Région Analamanga

| Coopérative | Siège Social | Commune | Activités |
|------------------------|-----------------------------------|-----------------------|---------------------------|
| TARATRA | Antranoro | Antehiroka | Agriculture et élevage |
| SEEDLAN | Lot a 99 Antsakambahiny | Antehiroka (Laniera) | Rziculture (Semences) |
| TSY MISARARAMI ANAKAVY | Antsahafilo | Ambohidratrimo | Agriculture |
| AINA | Ferme de la Brie | Tsinjoarivo | Agriculture |
| SEED/FAS | F.K.T Ambotifasina | Ambatolampy (Laniera) | Agriculture |
| FITSIMBINANA | 137/7 Ambohijanahary | Antehiroka (Laniera) | Rziculture |
| MIARINTSOA | Lot A 46 Ankadidravola | Antehiroka (Laniera) | Rziculture |
| MEVA | AB 20 Ankadidravola | Antehiroka (Laniera) | Rziculture |
| LIANTSOA | Ambohitrava Antanetibe | (laniera) | Aviculture |
| KO.FI.TA | Lot K7 124 Bis II Mamory Tananbao | Ivato | Agriculture |
| MITAMBOLAMENA | Mahabo | | Agriculture |
| FANAVAOZANA | Tsarazaza Andriatany | Iarinarivo | Elevage et vache laitière |
| TANTSAHA MIAVOTENA | Lot 149 Bis Faralaza | Talatamaty | Agriculture et élevage |
| SANTATRA | Ambohobhangy Antanetibe | Mahazaza | Agriculture et élevage |
| TARATRA | FKT Bemasoandro | | Agriculture et élevage |

Source : MECI/DGCI/DPPE

Tableau 125. Liste des Coopératives agricoles – Antananarivo Avaradrano

| Coopérative | Siège Social | Commune | Activités |
|-------------------|--|------------------|---------------------------|
| KOMIA | Mangarano Ambatofolaka | Anjeva | Elevage et Agriculture |
| AVOTRA | Lot II h 1 Abis Imanba | Soavimasoandro | Rziculture |
| EZAKA | 43 H Amorondria Ambohibary | Namehana | Rziculture |
| AVOTRA | 3 uc 08 Ambodisariavo | | Légumes : Choux et brèdes |
| HAVANA | IV A.58 Ambohitrom Bihavana | Ambihimangakely | Elevage |
| KTMA | Manohisoa | Anjeva | Agricultures et élevages |
| FANEVAN'I LANIERA | Lot II H1 AB bis Imanba Soavimasoandro | Ankadikely Ilafy | Rziculture |
| VONONA | Lot 162 AI Antanambao | Ambohimagakely | Elevage : Vache Laitière |
| SOA | Lot 1 FA 59 Morarano | Ambohimagakely | Agricultures et élevages |
| SADAMENA BERONONO | FKT Masinandriana | Ankadikely Ilafy | Agricultures et élevages |

Source : MECI/DGCI/DPPE

Tableau 126. Liste des Coopératives agricoles – Anjozorobe
Région Analamanga

| Coopérative | Siège Social | Commune | Activités |
|-------------------|------------------------|----------------|--------------------------|
| FANANTENANA | Antanetibe | Antivolo | Agriculture et élevage |
| AVOTRA | Analaoa | | Agriculture et élevage |
| MITA | Antanetibe | Antivolo | Agriculture et élevage |
| TOMIMA | Ambatomanoina | | Agriculture et élevage |
| KINTAN'AVARADRANO | Miangaly Mitsinjo | Antanetibe | Pêche |
| FIVOHY | Maroharona | Antanetibe | Pêche |
| FITARIKANDRO | Antanetibe 2 sections | | Pêche |
| VONJY | Ampananganana | Ambatomanohina | Pêche |
| MIARA-MIASA | Andakana | Ambatomanohina | Pêche |
| MIARA-MIZOTRA | Ampananganana | Ambatomanohina | Pêche |
| VOROMBOLA | | Ambatomanohina | Agricultures et élevages |
| AINTSOA | | Ambatomanohina | Culture de manioc |
| VOAHIRANA | Amparihibe | Ambatomanohina | Pêche |
| ZOTO | Andranomiantra | Ambatomanohina | Agriculture et élevage |
| TAMBATRA | | Ambatomanohina | Agriculture et élevage |
| VONONA | Ambodimanga | Ambatomanohina | Agriculture et élevage |
| NGAMA | | Ambatomanohina | Agriculture et élevage |
| SANDRATRA | | Ambatomanohina | Agriculture et élevage |
| FANILO | Ambodimanga | Ambatomanohina | Agriculture et élevage |
| BAO | Ambohibary Ambatoasana | Ambatomanohina | Agriculture et élevage |
| ROSO NY DIA | Ambatoasana Antanetibe | Ambatomanohina | Agriculture et élevage |
| FANILO | Andranomiantona | Ambatomanohina | Agriculture et élevage |
| SANTATRA | Ambatoasana Antanetibe | Ambatomanohina | Agriculture et élevage |
| AVOTRA | Ambatoasana Antanetibe | Ambatomanohina | Agriculture et élevage |
| KANTO | Ambatomaity Ambohitsoa | Beronono | Agriculture et élevage |

Source : MECI/DGCI/DPPE

Tableau 127. Liste des Coopératives agricoles – Anjozorobe
Région Analamanga (Suite)

| Coopérative | Siège Social | Commune | Activités |
|-------------|--------------------------|----------------------|------------------------|
| AVOTRA | Amboara Andranovelona | Ambatomanohina | Pêche |
| TELONOREFY | Mandrisara Anranomadio | Ambatomanohina | Pêche |
| MEVA | Marovato Lohavondrona | Ambatomanohina | Agriculture et élevage |
| SAMBATRA | Ambodivoara Andranomadio | Antanetibe Anativolo | Agriculture et élevage |
| EMMANUEL | Antanambao | Ambatomanohina | Agriculture et élevage |
| EZAKA | Andranomiantra | Antanetibe Anativolo | Agriculture et élevage |
| TANJONA | Mahatsinjo Antanetibe | Antanetibe Anativolo | Agriculture et élevage |
| FIAFIANA | | Antanetibe Anativolo | Agriculture et élevage |
| SOANERANA | Mahatsinjo | Antanetibe Anativolo | Agriculture et élevage |
| VONONA | | Antanetibe Anativolo | Agriculture et élevage |
| FANJA | | Antanetibe Anativolo | Agriculture et élevage |
| TSINJO | Ambohibarikely | Antanetibe Anativolo | Agriculture et élevage |
| SANDRATRA | | Antanetibe Anativolo | Agriculture et élevage |
| « M » | | Antanetibe Anativolo | Agriculture et élevage |
| AKO | Merinaratra | Antanetibe Anativolo | Agriculture et élevage |

Source : MECI/DGCI/DPPE

Tableau 128. Liste des Coopératives agricoles – Région SAVA
Faritany Antsiranana

| Coopérative | Siège Social | Commune | District | Certificat d'Enregistrement | Activités |
|---|---------------|--------------|----------|-----------------------------|---------------------------|
| Fikambanan'ny Tantsaha Miray Hina Antsahalalina | Antsahalalina | Ambohimalaza | Sambava | 02/08 du 06/12/07 | Coopérative de production |

Source : MECI/DGCI/DPPE

Tableau 129. Liste des Coopératives agricoles – Région Ménabe
Faritany Toliara

| Coopérative | Siège Social | Commune | Certificat d'Enregistrement | Activités | Président/CA |
|---------------------------------|--------------------------------|------------------|-----------------------------|--|---------------------------------|
| HODINA | Soatsioky | Belo Tsihibihina | 23/08/2006 | Production et trans- Formation des Fruits | Mme Ralalaarisoa Sahondra V |
| TODITSIRIMAMY | Bemanonga | | 13/10/06 | Elevage Porc | Mr Richard Jean (ARO) |
| AINGAVAO | Ankisirasira Nord Mva | | 07/10/06 | Collecte DES Produits Locaux | Mr Noroarivelo Jacques |
| SOALIA | Morafeno | Bemanonga | 12/08/06 | Agricole et Collecte | Mr Boto Arson |
| MAHASOA | Tanambao | Bezezika Mbo | 12/12/06 | Production RIZ | Mr Rakotondra- Manana Jean S |
| LOVASOA | Bezezika | | 12/12/06 | Production riz | Mr PILA Edmod |
| ASANDRANDRATRA | Cr Ankilivalombo | | 11/11/06 | Production Riz Collecte | Collège agricole B |
| MAHASOA | Andevonombly C.R Ankilivalo | | | | Mr Jean Chris- stophe |
| SOALIA II | Marovoay C.R Bemanonga | | | Production Riz Collecte | Mr Bevavason Théodore |
| SOA | Bezezika | Ankadivalo | 15/11/06 | Collecte des Produits Locaux | Mr Laimonja Elson |
| MANANDONGO | C.R | | 20/11/06 | Production riz | Mme Ravadaari- Soa Hélène |
| FANANTENANA | Tsimitia C.R Analaiva | | 15/10/06 | Fiompiana Kisoa | Mr Razafimamonjy Bien Aimé J |
| MIAMI | Bemanonga C.R Dudet | | | Union Coopérative | Mr Razafimandimby Noarson |
| TAMI (Tantsaha Miray) | | | 27/11/06 | Peche | Mr Barijaona Joseph |
| COPEME | Avaradrova C.U Mva | | 20/12/06 | Collecte de RIZ | Mr Raveloson Ludovic A |
| COOPERATIVE | Ankilizato | | 17/06/02 | Production Agricole | Mr Razanadrakoto Odon C |
| MATANJAKA | C.R dydet | | 22/08/01 | Production Riz Et Vente Instant | SOSOKA |
| FANATENANA | Ambatolahy | | 15/03/03 | Production de Semen Se RIZ | Mr Randriamaro Zaka J.D.M |
| KAOPERATIVOALO | Ankilizato | | | | |
| VASOA | C.R dudet | | | | |
| AVOTRA | Mahabokely C.U MBO | | | | |

Source : MECU/DGCI/DPPE

Tableau 130. Situation des projets agréés en zone franche
 Entreprises agréées en zone franche (2000 – 2001 – 2002)

| Secteurs | Année 2000 | | | Année 2001 | | | Année 2002 | | |
|----------------------------|------------|----------------|----------------|------------|----------------|----------------|------------|----------------|----------------|
| | Nombre | Emplois prévus | Invest. prévus | Nombre | Emplois prévus | Invest. prévus | Nombre | Emplois prévus | Invest. prévus |
| AGRO-ALIMENTAIRE | 1 | 124 | 37 400 | 2 | 685 | 25 287 | 1 | 242 | 15 872 |
| TEXTILE ET CONFECTION | 14 | 14 537 | 77 116 | 39 | 40 839 | 530 987 | 9 | 4 111 | 40 446 |
| CUIRS ET PEAUX | - | - | - | 1 | 103 | 570 | - | - | - |
| BOIS | - | - | - | - | - | - | 1 | 39 | 903 |
| INFORMATIQUES ET SERVICES | - | - | - | - | - | - | 2 | 182 | 4 190 |
| CHIMIE | - | - | - | 2 | 93 | 13 285 | - | - | - |
| MECANIQUE-ELECTRIQUE | - | - | - | 1 | 94 | 33 867 | - | - | - |
| TRANSFORMATION MINIERE | - | - | - | - | - | - | - | - | - |
| ARTISANAT | - | - | - | 1 | 84 | 136 | 4 | 358 | 2 446 |
| HORLOG.BIJOUT.JOAILLERIE | - | - | - | - | - | - | 1 | 21 | 902 |
| INDUSTRIES MANUFACTURIERES | - | - | - | 4 | 680 | 24 434 | 2 | 89 | 5 106 |
| DIVERSES | | | | | | | | | |
| Sous Total | 15 | 14661 | 114 516 | 50 | 42578 | 628566 | 20 | 5042 | 69 864 |
| EPIB (*) | - | - | - | 2 | 460 | 127 939 | - | - | - |
| E.P.E | 1 | 40 | 408 682 | - | - | - | - | - | - |
| Total | 16 | 14701 | 523 198 | 52 | 43038 | 756505 | 20 | 5042 | 69 864 |

Source : MECI/DGCI/DPPE

* Investissements en millions de Fmg

Tableau 131. Situation des projets agréés en zone franche
Entreprises agréées en zone franche (2003 – 2004 – 2005)

| Secteurs | Année 2003 | | | Année 2004 | | | Année 2005 | | |
|----------------------------|------------|----------------|----------------|------------|----------------|----------------|------------|----------------|----------------|
| | Nombre | Emplois prévus | Invest. prévus | Nombre | Emplois prévus | Invest. prévus | Nombre | Emplois prévus | Invest. prévus |
| AGRO-ALIMENTAIRE | 5 | 706 | 133 530 | 1 | 166 | 22 425 | 3 | 170 | 20 718 |
| TEXTILE ET CONFECTION | 21 | 21 050 | 193 058 | 18 | 9 628 | 248 966 | 6 | 4 790 | 78 614 |
| CUIRS ET PEAUX | - | - | - | - | - | - | 1 | 44 | 4 408 |
| BOIS | - | - | - | 2 | 363 | 49 935 | 1 | 59 | 2 200 |
| INFORMATIQUES ET SERVICES | 4 | 394 | 3 928 | - | - | - | 2 | 3 358 | 25 262 |
| CHIMIE | 3 | 228 | 9 368 | 1 | 15 | 1 622 | 1 | 57 | 5 460 |
| MECANIQUE-ELECTRIQUE | - | - | - | - | - | - | - | - | - |
| TRANSFORMATION MINIERE | - | - | - | - | - | - | - | - | - |
| ARTISANAT | - | - | - | 1 | 28 | 385 | - | - | - |
| HORLOG.BIJOUT.JOAILLERIE | 1 | 35 | 1962 | - | - | - | - | - | - |
| INDUSTRIES MANUFACTURIERES | 5 | 894 | 44 475 | - | - | - | - | - | - |
| DIVERSES | - | - | - | - | - | - | - | - | - |
| Sous Total | 39 | 23307 | 386 321 | 23 | 10 200 | 323 333 | 14 | 8 478 | 136 662 |
| EPIB | 1 | 74 | 4 677 | - | - | - | 1 | 917 | 361 755 |
| E.P.E | - | - | - | - | - | - | - | - | - |
| Total | 40 | 23381 | 390 998 | 23 | 10 200 | 323 333 | 15 | 9 395 | 498 417 |

Source : MECI/DGCI/DPPE

* Investissements en millions de Fmg

Tableau 132. Situation des projets agréés en zone franche
Entreprises agréées en zone franche (2006 – 2007 – 2008)

| Secteurs | Année 2006 | | | Année 2007 | | | Année 2008 | | |
|----------------------------|------------|----------------|----------------|------------|----------------|----------------|------------|----------------|----------------|
| | Nombre | Emplois prévus | Invest. prévus | Nombre | Emplois prévus | Invest. prévus | Nombre | Emplois prévus | Invest. prévus |
| Agro-alimentaire | | | | 1 | 180 | 23 000 | 2 | 271 | 841 |
| Textile et confection | 10 | 8 762 | 39 000 | 8 | 5 146 | 17 470 | 10 | 5 867 | 17 794 |
| Cuirs et peaux | - | - | | - | - | | | | |
| Bois | 3 | 287 | 4 627 | | | | 2 | 269 | 1 602 |
| Informatiques et services | 3 | 322 | 711 | 1 | 121 | 207 | 2 | 367 | 406 |
| Chimie | 1 | 35 | 2 489 | 3 | 122 | 2 160 | 9 | 643 | 182 871 |
| Mecanique-electrique | 1 | 52 | 379 | | | | | | |
| Transformation miniere | - | - | - | - | - | - | 1 | 48 | 106 |
| Artisanat | - | - | - | 1 | 360 | 1 919 | | | |
| Horlog.bijout.joailerie | | | | | | | 2 | 181 | 296 |
| Industries manufacturieres | 1 | 43 | 7 103 | | | | 2 | 355 | 1 057 |
| Diverses | | | | | | | | | |
| Sous total | 19 | 9501 | 54 309 | 14 | 5929 | 44 756 | 30 | 8001 | 219 377 |
| EPIB | | | | | | | | | |
| E.P.E | - | - | - | | | | | | |
| Total | 19 | 9501 | 54 309 | 14 | 5 929 | 44 756 | 30 | 8 001 | 219 377 |

Source : MECI/DGCI/DPPE
*Investissements en millions de Fmg

Ministère de l'Éducation Nationale

Tableau 133. Récapitulatif des données statistiques sur le personnel administratif et technique des 6 universités au titre de l'année universitaire 2007 – 2008

| Universités | Catégories (Fonctionnaires & E.F.A) | | | | | | | | | | ELD | ECD | Total |
|-----------------|-------------------------------------|------|-----|----|-----|----|-----|-----|-------|---------|-----|-----|-------|
| | H.C. | VIII | VII | VI | V | IV | III | II | I | S/Total | | | |
| Antananarivo | 3 | 41 | 0 | 39 | 59 | 30 | 282 | 375 | 899 | 1728 | 7 | 614 | 2349 |
| Antsiranana | | 2 | | 5 | 12 | 3 | 7 | 36 | 87 | 152 | | 30 | 182 |
| Fianarantsoa | | 11 | 1 | 5 | 14 | 1 | 27 | 30 | 79 | 168 | 4 | 47 | 219 |
| Mahajanga | | 6 | | 5 | 5 | 3 | 36 | 15 | 91 | 161 | | | 161 |
| Toamasina | | 6 | | 9 | 19 | 2 | 37 | 54 | 85 | 212 | 18 | 40 | 270 |
| Toliara | | 1 | | 7 | 5 | 1 | 17 | 30 | 45 | 106 | 1 | 88 | 195 |
| Ensemble 6 Utés | 3 | 67 | 1 | 70 | 114 | 40 | 406 | 540 | 1 286 | 2 527 | 30 | 819 | 3 376 |

Sources : MEN

Graphique 35. Répartition du PAT des 6 universités par catégorie en 2007-2008

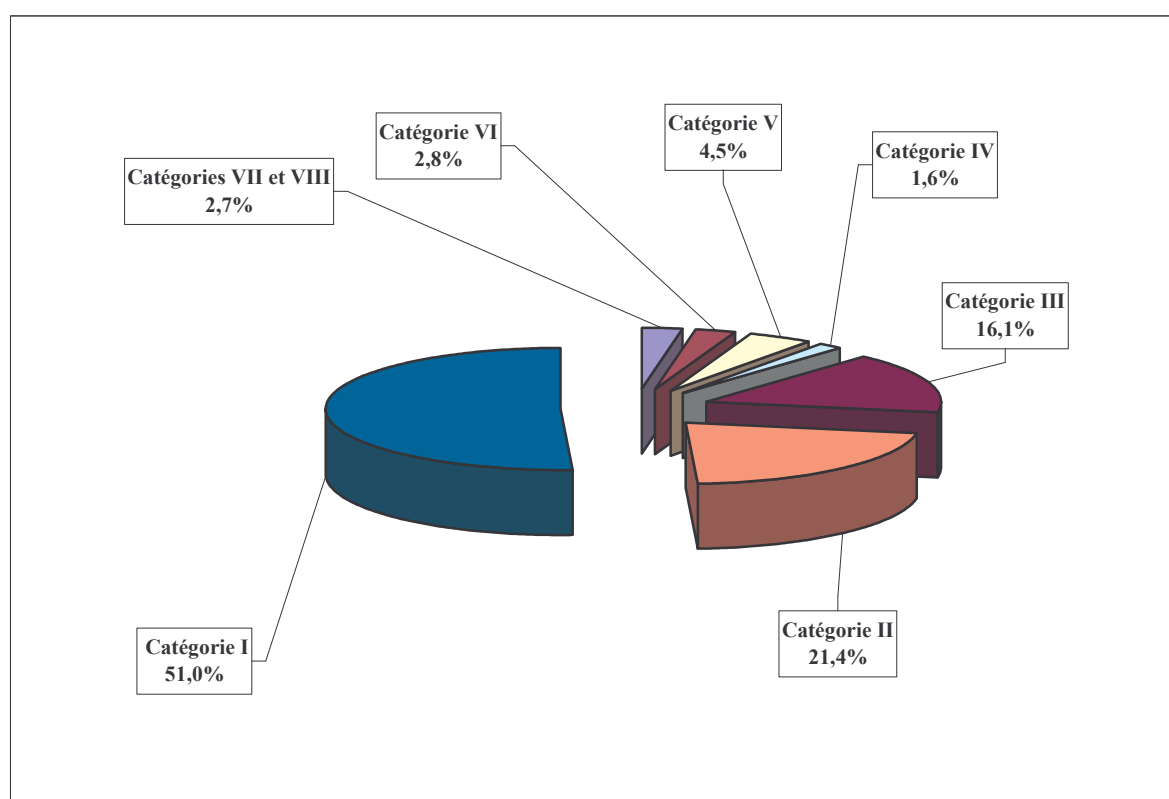

Sources : MEN

Tableau 134. Répartition des enseignants permanents nationaux des 6 universités par grade et par domaine d'études en 2007-2008

| Domaine d'éducation | Professeur Titulaire | | | Professeur | | | Maître de Conférence | | | Assistant | | | Ensemble | | |
|--|----------------------|-----------|-----------|------------|-----------|-----------|----------------------|------------|------------|------------|------------|------------|------------|------------|--------------|
| | M | F | S/T | M | F | S/T | M | F | S/T | M | F | S/T | M | F | Total |
| Éducation | 1 | 3 | 4 | 1 | 1 | 2 | 35 | 24 | 59 | 21 | 13 | 34 | 58 | 41 | 99 |
| Lettres et arts | 3 | 1 | 4 | 3 | 4 | 7 | 43 | 27 | 70 | 33 | 33 | 66 | 82 | 65 | 147 |
| Sciences sociales, commerce et droit | 7 | 3 | 10 | 4 | 3 | 7 | 36 | 18 | 54 | 35 | 16 | 51 | 82 | 40 | 122 |
| Sciences | 25 | 17 | 42 | 18 | 9 | 27 | 128 | 55 | 183 | 74 | 33 | 107 | 245 | 114 | 359 |
| Ingénierie, industries de transformation et production | 9 | 2 | 11 | 12 | 1 | 13 | 75 | 8 | 83 | 56 | 12 | 68 | 152 | 23 | 175 |
| Agriculture | 1 | 1 | 2 | 5 | 5 | 10 | 37 | 4 | 41 | 7 | 3 | 10 | 50 | 13 | 63 |
| Santé et protection sociale | 21 | 5 | 26 | 6 | 4 | 10 | 20 | 17 | 37 | 3 | 4 | 7 | 50 | 30 | 80 |
| Services | | | | | | | 5 | | 5 | 1 | 1 | 2 | 6 | 1 | 7 |
| Total | 67 | 32 | 99 | 49 | 27 | 76 | 379 | 153 | 532 | 230 | 115 | 345 | 725 | 327 | 1 052 |

Sources : MEN

Graphique 36. Répartition des enseignants permanents nationaux par grade des 6 universités EN 2007-2008

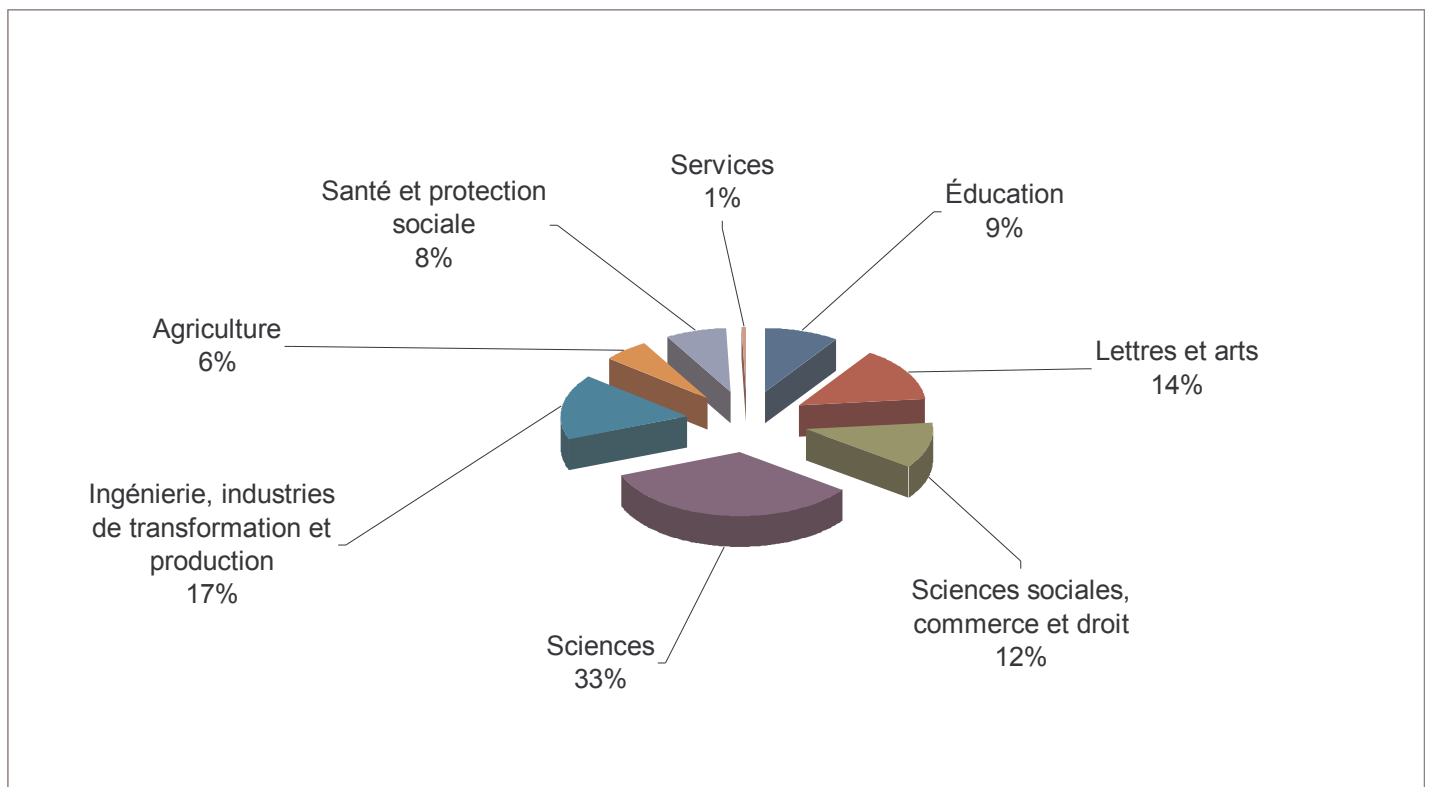

Sources : MEN

Graphique 37. Répartition des enseignants permanents nationaux par grade des 6 universités en 2007-2008

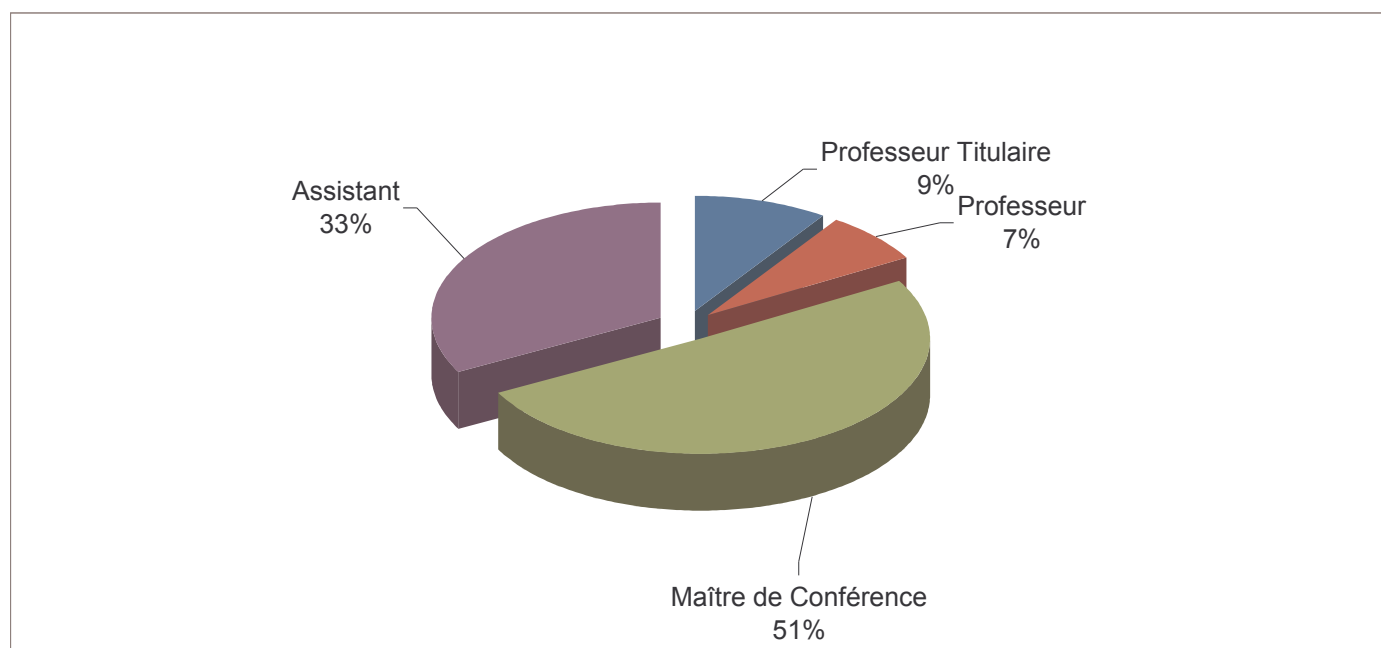

Sources : MEN

Tableau 135. Ratio des étudiants, des enseignants permanents nationaux des 6 universités par domaine d'études en 2007-2008

| Domaine d'études | Etudiants | | | Enseignants Permanents | | | Ratio |
|--|---------------|---------------|---------------|------------------------|------------|--------------|-----------|
| | M | F | S/T | M | F | S/T | |
| Éducation | 781 | 546 | 1 327 | 58 | 41 | 99 | 13 |
| Lettres et arts | 2 209 | 3 256 | 5 465 | 82 | 65 | 147 | 37 |
| Sciences sociales, commerce et droit | 11 279 | 10 882 | 22 161 | 82 | 40 | 122 | 182 |
| Sciences | 3 817 | 1 921 | 5 738 | 245 | 114 | 359 | 16 |
| Ingénierie, industries de transformation et production | 1 457 | 430 | 1 887 | 152 | 23 | 175 | 11 |
| Agriculture | 681 | 486 | 1 167 | 50 | 13 | 63 | 19 |
| Santé et protection sociale | 2 131 | 2 048 | 4 179 | 50 | 30 | 80 | 52 |
| Services | 78 | 56 | 134 | 6 | 1 | 7 | 19 |
| Total | 22 433 | 19 625 | 42 058 | 725 | 327 | 1 052 | 40 |

Sources : MEN

EVOLUTION DES EFFECTIFS DES ELEVES DES ETUDIANTS ET DU PERSONNEL

Tableau 136. Evolution des effectifs des élèves, des étudiants et des apprenants entre 2000/01 et 2004/05

| | 2000 | 2001 | 2002 | 2003 | 2004/05 |
|----------------------------------|------------------|------------------|------------------|------------------|------------------|
| | Janvier | Février | Mars | Avril | Mai |
| Effectifs élèves | | | | | |
| Primaire | 2 307 314 | 2 409 082 | 2 856 480 | 3 366 600 | 3 597 800 |
| Public | 1 808 428 | 1 892 801 | 2 274 443 | 2 715 600 | 2 916 100 |
| Privé | 498 886 | 516 281 | 582 037 | 651 000 | 681 700 |
| Collège | 316 390 | 343 937 | 356 973 | 420 700 | 486 300 |
| Public | 175 069 | 193 091 | 201 357 | 241 300 | 281 300 |
| Privé | 141 321 | 150 846 | 155 616 | 179 400 | 204 900 |
| Lycée | 66 021 | 77 655 | 79 238 | 89 400 | 106 600 |
| Public | 33 716 | 41 702 | 42 386 | 47 200 | 54 000 |
| Privé | 32 305 | 35 953 | 36 852 | 42 200 | 52 600 |
| Effectifs des étudiants | | | | | |
| Enseignement supérieur | 31 893 | 31 905 | 35 476 | 42 143 | 45 633 |
| Institutions publiques | 21 599 | 22 607 | 26 343 | 31 675 | 35 117 |
| IST | 442 | 485 | 537 | 709 | 794 |
| INSTN | | | 28 | 37 | 54 |
| CNTMAD | 6 891 | 6 245 | 5 935 | 6 457 | 6 112 |
| Institutions privées homologuées | 2 961 | 2 568 | 2 661 | 3 265 | 3 556 |
| Effectifs des apprenants | | | | | |
| Enseignement technique | 13 558 | 14 590 | 15 880 | 15 820 | 16 893 |
| CFP : public | 1 875 | 2 264 | 3 261 | 3 610 | 4 268 |
| LTP : public | 11 683 | 12 326 | 12 619 | 12 210 | 12 625 |

Source : CFP: Centre de Formation Professionnelle
LTP : Lycée Technique Professionnel

Graphique 38. Ratio étudiants par enseignant par domaine d'études des 6 universités en 2007-2008

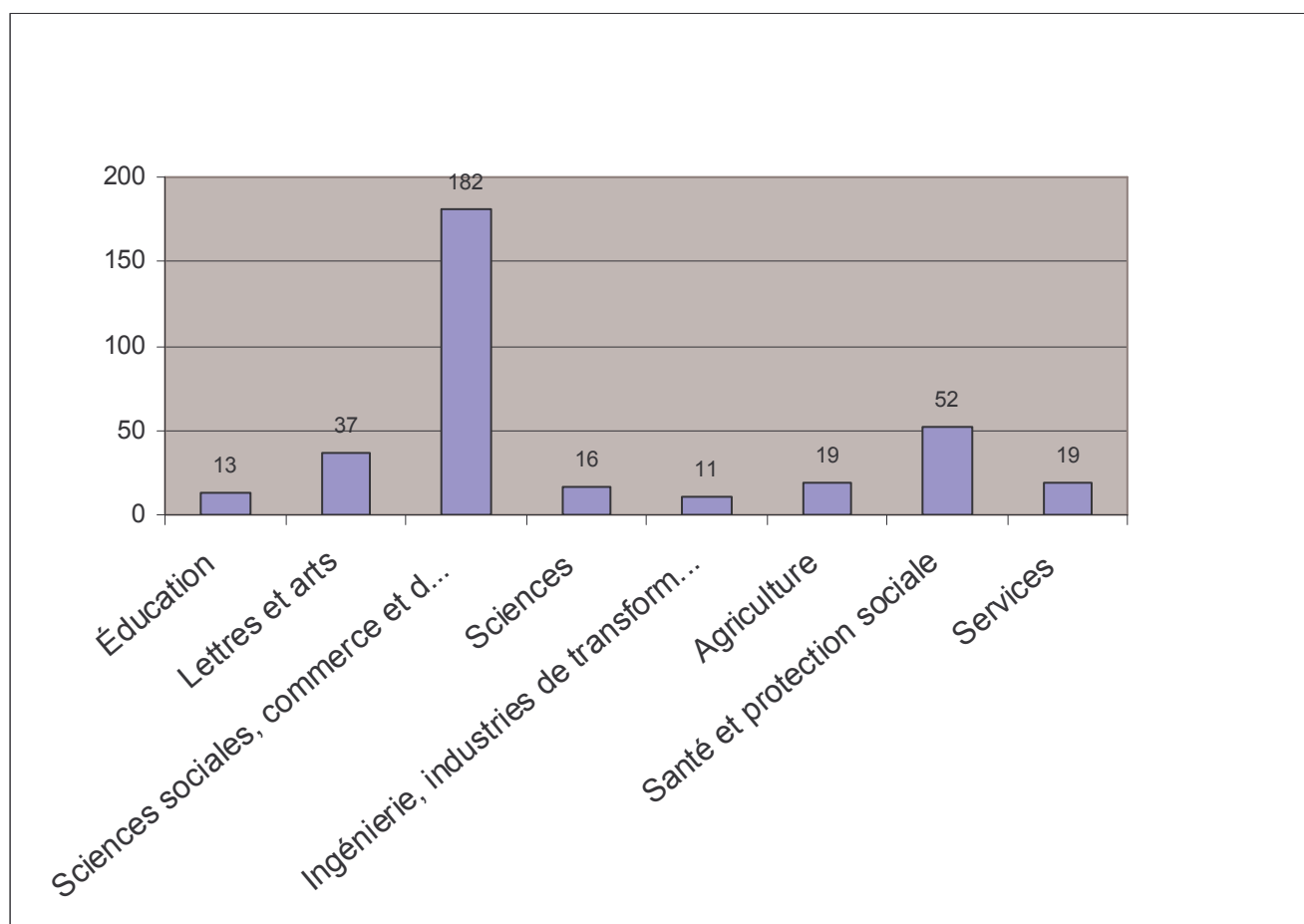

Sources : MEN

Tableau 137. Evolution des taux de transition par institution

| Institution | 2003-2004 | 2004-2005 | 2005-2006 | 2006-2007 | 2007-2008 |
|---------------------|--------------|--------------|--------------|--------------|-------------|
| 6 Universités | 46,50 | 55,70 | 42,86 | 43,85 | 38,6 |
| IST | 1,41 | 1,54 | 0,82 | 0,90 | 0,8 |
| INSTN | 0,04 | 0,06 | 0,05 | 0,04 | 0,1 |
| CNTEMAD | 7,10 | 6,43 | 5,44 | 5,48 | 5,5 |
| Privées homologuées | 5,10 | 5,70 | 4,82 | 5,11 | 6,60 |
| Privées Autorisées | | | | 6,06 | 10,2 |
| Total | 60,15 | 69,43 | 53,99 | 61,44 | 61,7 |

Sources : MEN

Tableau 138. Evolution des nouveaux bacheliers inscrits en première année par institution

| INSTITUTION | 2003-2004 | 2004-2005 | 2005-2006 | 2006-2007 | 2007-2008 |
|--|-----------|-----------|-----------|-----------|-----------|
| Bacheliers année n-1 | 19 087 | 16 971 | 25 049 | 25 114 | 26 786 |
| Nouveaux Bacheliers entrant en première année publiques | 10 500 | 10 815 | 12 315 | 12 624 | 12 042 |
| 6 Universités | 8 875 | 9 453 | 10 735 | 11 012 | 10 328 |
| INSTN | 7 | 10 | 12 | 10 | 13 |
| 2 IST | 270 | 261 | 206 | 227 | 212 |
| CNTEMAD | 1 355 | 1 091 | 1 362 | 1 375 | 1 489 |
| Nouveaux Bacheliers entrant en première année privées | 973 | 967 | 1 208 | 2 807 | 4 492 |
| Nouveaux Bacheliers entrant en première année privées Homologuées | 973 | 967 | 1 208 | 1 284 | 1 777 |
| Nouveaux Bacheliers entrant en première année Privées Autorisées | | | | 1 523 | 2 715 |

Sources : MEN

Tableau 139. Evolution des taux de transition

| Institution | 2003-2004 | 2004-2005 | 2005-2006 | 2006-2007 | 2007-2008 |
|--|-----------|-----------|-----------|-----------|-----------|
| 6 UNIVERSITES,IST,INSTN | 48,0 | 57,3 | 43,7 | 44,8 | 39,4 |
| CNTEMAD | 7,1 | 6,4 | 5,4 | 5,5 | 5,5 |
| Privées homologuées et autorisées | 5,1 | 5,7 | 4,8 | 11,2 | 16,8 |
| Reste | 39,8 | 30,6 | 46,0 | 38,6 | 38,3 |

Sources : MEN

L'accès à l'enseignement supérieur demeure limité pour les nouveaux bacheliers. Autour de 60% des nouveaux bacheliers 2007 parviennent à s'inscrire en première année dans les établissements d'enseignement supérieur publics et privés au titre de l'année universitaire 2007-2008.

Tableau 140. Répartition des inscrits et admis au baccalauréat par région en 2008

| Région | Inscrits | Admis | Pourcentage |
|----------------------|---------------|---------------|-------------|
| Alaotra Mangoro | 3 705 | 1 420 | 38,3 |
| Amoron'i Mania | 2 933 | 1 476 | 50,3 |
| Analanjirifo | 1 952 | 791 | 40,5 |
| Analamanga | 30 897 | 14 139 | 45,8 |
| Androy | 331 | 172 | 52,0 |
| Anosy | 734 | 351 | 47,8 |
| Atsimo Andrefana | 3 318 | 1 418 | 42,7 |
| Atsimo Antsinana | 685 | 368 | 53,7 |
| Antsinanana | 3 791 | 1 596 | 42,1 |
| Betsiboka | 132 | 76 | 57,6 |
| Boeny | 3 036 | 1 341 | 44,2 |
| Bongolava | 970 | 383 | 39,5 |
| Diana | 3 919 | 1 414 | 36,1 |
| Haute Matsiatra | 4 623 | 2 212 | 47,8 |
| Ihorombe | 444 | 241 | 54,3 |
| Itasy | 1 596 | 531 | 33,3 |
| Melaky | 161 | 71 | 44,1 |
| Menabe | 982 | 437 | 44,5 |
| SAVA | 2 394 | 1 016 | 42,4 |
| SOFIA | 2 436 | 930 | 38,2 |
| Vakinankaratra | 6 104 | 2 419 | 39,6 |
| Vatovavy Fito Vinany | 1 639 | 722 | 44,1 |
| Total | 76 782 | 33 524 | 43,7 |

Sources : MEN

En 2008, 43,7% des inscrits au baccalauréat ont été admis. 40,2% des inscrits sont présents dans la région d'Analamanga et 0,17% dans la région de Betsiboka. Le meilleur taux de réussite (57,6%) a été enregistré dans cette dernière région.

Tableau 141. Evolution des inscrits et admis au baccalauréat

| | 2004 | 2005 | 2006 | 2007 | 2008 |
|---------------------|--------|--------|--------|--------|--------|
| Inscrits | 50 933 | 56 951 | 60 522 | 68 884 | 76 782 |
| Admis | 16 971 | 25 049 | 25 114 | 26 786 | 33 524 |
| Pourcentages | 33,3 | 44,0 | 41,5 | 38,9 | 43,7 |

Sources : MEN

Tableau 142. Inscrits et admis au baccalauréat par série en 2008

| Séries | Inscrits | Admis | Pourcentages |
|----------------------|----------|--------|--------------|
| A1 | 5 842 | 3 055 | 52,3 |
| A2 | 42 198 | 17 368 | 41,2 |
| C | 4 190 | 1 612 | 38,5 |
| D | 14 662 | 6 577 | 44,9 |
| Génie Civil | 1 800 | 924 | 51,3 |
| Industriel | 2 674 | 1 299 | 48,6 |
| Tertiaire | 3 436 | 1 791 | 52,1 |
| Agricole | 139 | 103 | 74,1 |
| Technologique | 1 841 | 795 | 43,2 |
| Total | 76 782 | 33 524 | 43,7 |

Sources : MEN

Inscrits: Plus de 60% des inscrits sont des séries littéraires, environ 25% des séries scientifiques et 13% des séries techniques

Admis: 61% sont des séries littéraires, environ 24% des séries scientifiques et 15% des séries techniques

Graphique 39. Répartition des inscrits au baccalauréat par série en 2008

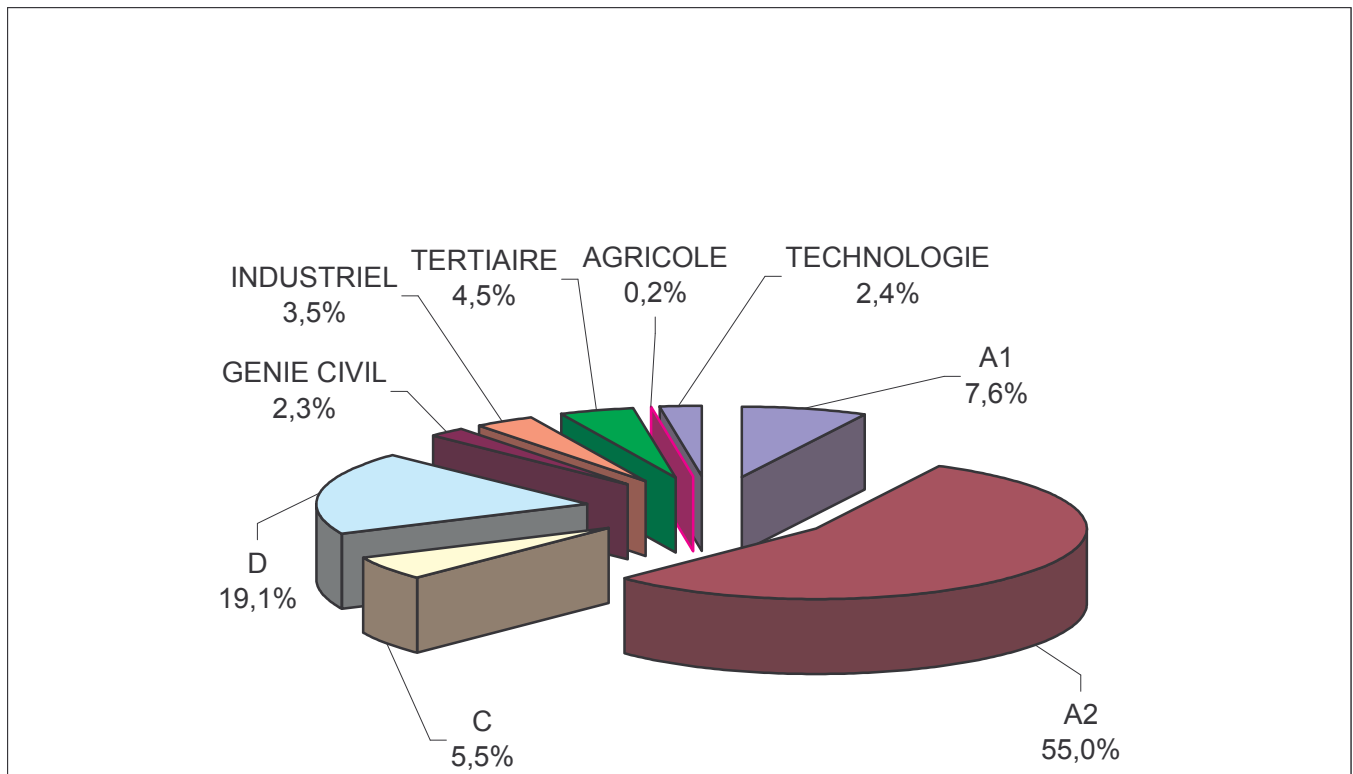

Sources : MEN

Graphique 40. Répartition des admis au baccalauréat par série en 2008

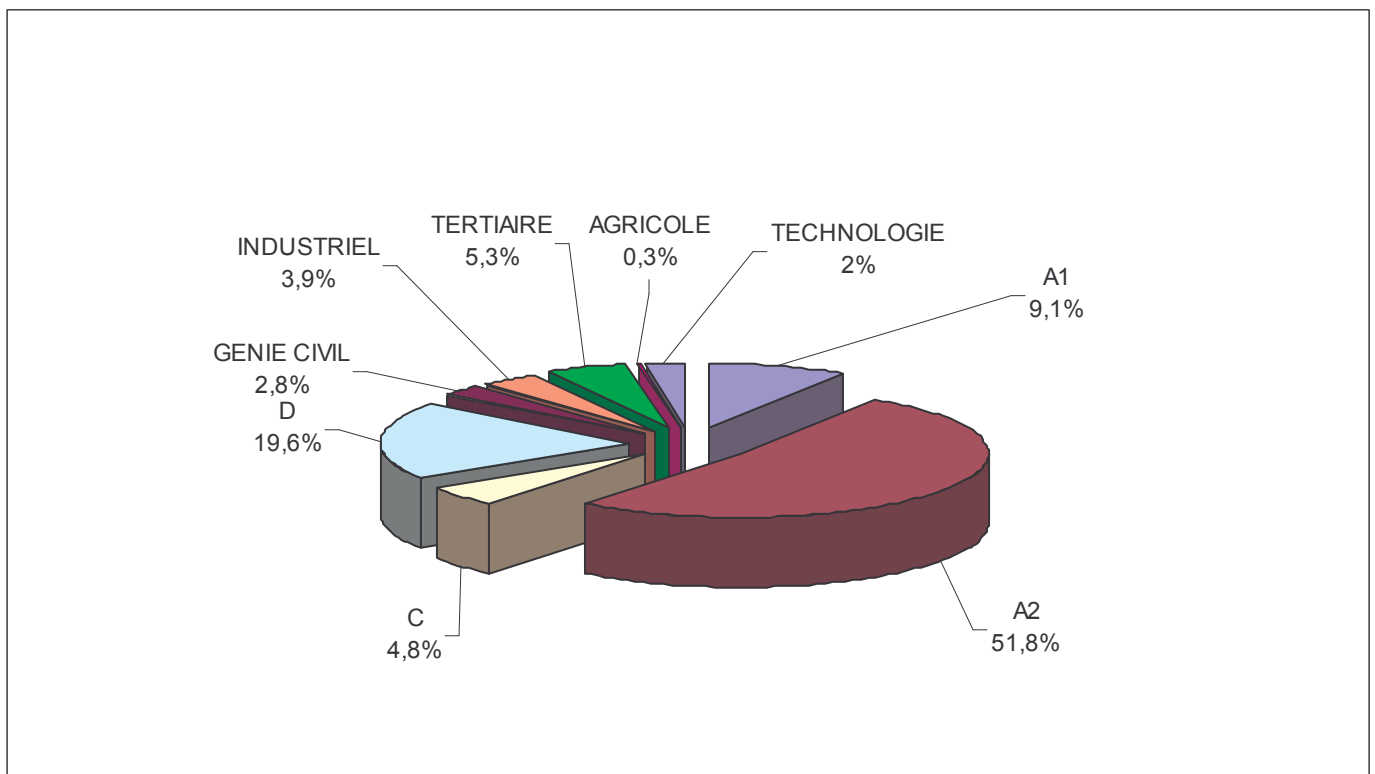

Sources : MEN

Tableau 143. Evolution des rapports entre étudiants boursiers et étudiants inscrits

| Désignation | 2004 | 2005 | 2006 | 2007 | 2008 |
|---|--------|--------|--------|--------|--------|
| Etudiants boursiers dans les 6 universités et IST | 26 390 | 29 304 | 32 811 | 34 711 | 34 346 |
| Etudiants inscrits dans les 6 universités et IST | 32 384 | 35 486 | 39 917 | 43 249 | 43 082 |
| Rapport en % | 81,5 | 82,6 | 82,2 | 80,3 | 79,7 |

Sources : MEN

Graphique 41. Evolution des rapports entre étudiants boursiers et étudiants non boursiers de 2004 à 2008

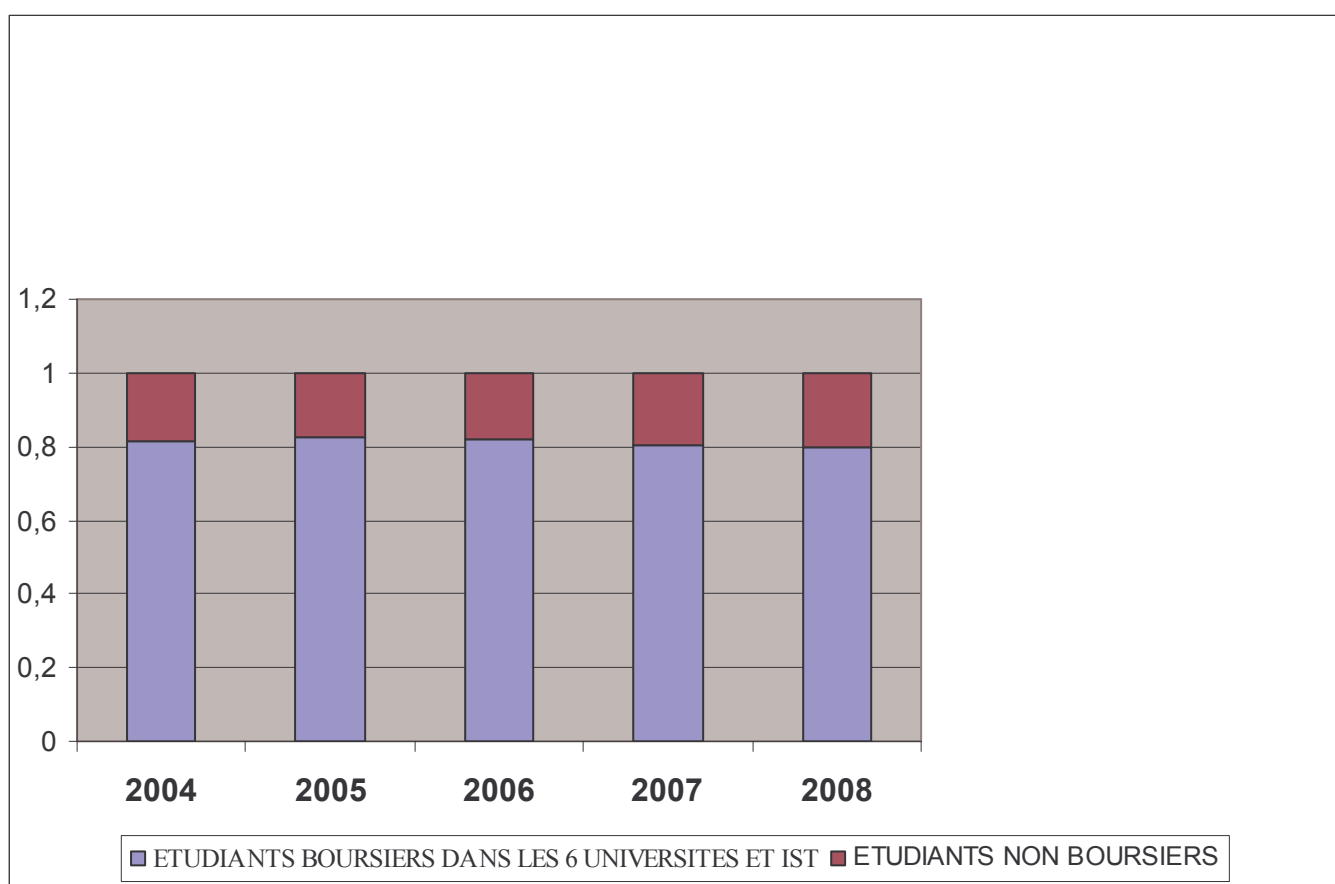

Sources : MEN

Tableau 144. Evolution des effectifs des diplômes dans les 6 universités

| Type de Diplôme | 2004 | 2005 | 2006 | 2007 |
|---|--------------|--------------|--------------|--------------|
| Diplôme de Technicien Supérieur (DTS) | 219 | 223 | 185 | 377 |
| Licence | 1711 | 2 148 | 3 085 | 3 248 |
| Maîtrise | 1 144 | 1 030 | 1 419 | 1 582 |
| Certificat d'Aptitude Pédagogique de l'Ecole Normale CAPEN. Certificat d'Aptitude Pédagogique de l'Enseignement Technique CAPET | 148 | 144 | 146 | 156 |
| Ingénieur | 329 | 268 | 282 | 330 |
| DEA: Diplôme d'Etudes Approfondies | 203 | 182 | 401 | 501 |
| DESS: Diplôme d'Etudes Supérieures Spécialisées | | 28 | | 243 |
| Diplôme d'Etat de Docteur en Chirurgie dentaire | 25 | 29 | 31 | 26 |
| Diplôme d'Etat de Docteur en Médecine Vétérinaire | | | | 27 |
| Diplôme d'Etat de Docteur en Médecine | 402 | 183 | 199 | 237 |
| Doctorat Nouveau Régime | 112 | 76 | 82 | 102 |
| HDR: Habilité à Diriger de la Recherche | 14 | 10 | 4 | 38 |
| Ensemble | 4 307 | 4 321 | 5 834 | 6 867 |

Sources : MEN

Graphique 42. Répartition des étudiants inscrits des établissements publics et privés par domaine d'études en 2007-2008

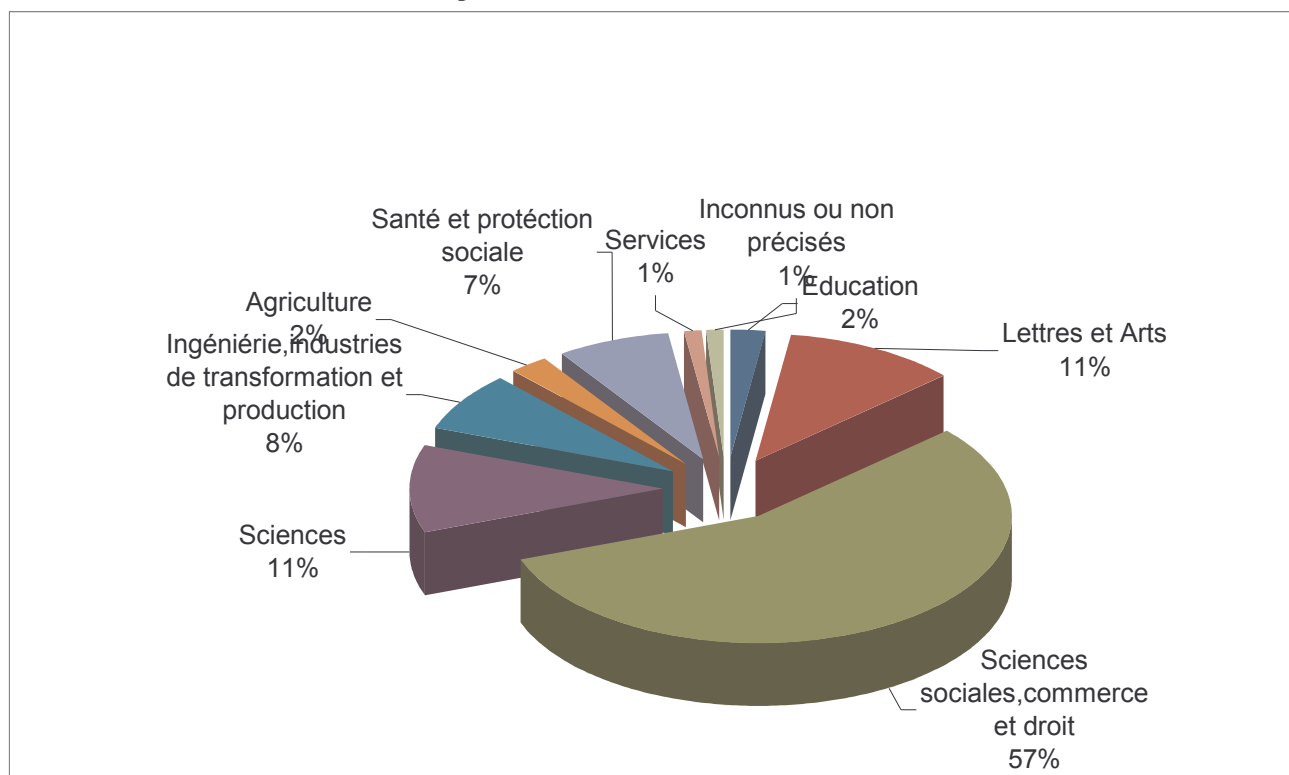

Sources : MEN

Tableau 145. Evolution des effectifs des étudiants inscrits par institution et par genre en 2007-2008

| Institution | 2003-2004 | | | 2004-2005 | | | 2005-2006 | | | 2006-2007 | | | 2007-2008 | | |
|---------------------|---------------|---------------|---------------|---------------|---------------|---------------|---------------|---------------|---------------|---------------|---------------|---------------|---------------|---------------|---------------|
| | M | F | S/T | M | F | S/T | M | F | S/T | M | F | S/T | M | F | S/T |
| 6 Universités | 16 770 | 14 905 | 31 675 | 18 547 | 16 199 | 34 746 | 21 099 | 17 979 | 39 078 | 22 586 | 19 767 | 42 353 | 22 433 | 19 625 | 42 058 |
| IST | 506 | 203 | 709 | 510 | 230 | 740 | 595 | 243 | 838 | 612 | 284 | 896 | 699 | 325 | 1 024 |
| INSTN | 23 | 14 | 37 | 35 | 19 | 54 | 21 | 20 | 41 | 13 | 6 | 19 | 12 | 9 | 21 |
| CNTEMAD | 3 335 | 3 122 | 6 457 | 2 954 | 3 024 | 5 978 | 2 768 | 3 080 | 5 848 | 3 331 | 3 526 | 6 857 | 3 343 | 3 526 | 6 869 |
| Privées Homologuées | 1 564 | 1 701 | 3 265 | 1 830 | 1 600 | 3 430 | 2 080 | 1 795 | 3 875 | 2 307 | 2 054 | 4 361 | 3 261 | 2 795 | 6 056 |
| Privées Autorisées | | | | | | | | | | 2 078 | 1 749 | 3 827 | 2 957 | 2 708 | 5 665 |
| Total | 22 198 | 19 945 | 42 143 | 23 876 | 21 072 | 44 948 | 26 563 | 23 117 | 49 680 | 30 927 | 27 386 | 58 313 | 32 705 | 28 988 | 61 693 |

Source : MEN

Tableau 146. Evolution des effectifs des étudiants inscrits

| Institution | 2003-2004 | 2004-2005 | 2005-2006 | 2006-2007 | 2007-2008 |
|----------------------------|---------------|---------------|---------------|---------------|---------------|
| 6 Universités | 31 675 | 34 746 | 39 078 | 42 353 | 42 058 |
| IST | 709 | 740 | 838 | 896 | 1 024 |
| INSTN | 37 | 54 | 41 | 19 | 21 |
| CNTEMAD | 6 457 | 5 978 | 6 319 | 6 857 | 6 869 |
| Privées homologuées | 3 265 | 3 430 | 3 875 | 4 361 | 6 056 |
| Privées autorisées | | | | 3 827 | 5 665 |
| Ensemble | 42 143 | 44 948 | 50 151 | 58 313 | 61 693 |

Source MEN

L'autorisation d'ouverture des institutions d'enseignement supérieur privées par la Direction chargée de l'enseignement supérieur a débuté à partir de l'année 2005 après l'homologation en 1997-1998, la prise en compte des effectifs d'étudiants de ces établissements a contribué à l'augmentation des effectifs du système. En 2008, le poids des effectifs d'étudiants des institutions d'enseignement supérieur privées a été de 19%.

Tableau 147. Evolution des effectifs des étudiants étrangers inscrits par institution

| Institution | 2003-2004 | 2004-2005 | 2005-2006 | 2006-2007 | 2007-2008 |
|----------------------------|--------------|--------------|--------------|--------------|--------------|
| 6 Universités | 1 112 | 1 103 | 1 030 | 932 | 663 |
| IST | 1 | 1 | 2 | 1 | 1 |
| INSTN | 9 | 15 | 14 | 3 | 5 |
| CNTEMAD | 19 | 13 | 18 | 14 | 20 |
| Privées homologuées | 80 | 82 | 132 | 130 | 125 |
| Privées autorisées | | | | | 252 |
| Total | 1 221 | 1 214 | 1 196 | 1 080 | 1 066 |

Source MEN

Tableau 148. Taux de réussite dans les filières courtes, longues et académiques des 6 universités en 2006-2007

| Universités | Unité % | | | | | | | | | | | | |
|--------------|------------------|------|------|------------------|-------|-------|------|------|------|----------------------|------|------|------|
| | Filières courtes | | | Filières Longues | | | | | | Filières académiques | | | |
| | 1ère | 2ème | 3ème | 1ère | 2ème | 3ème | 4ème | 5ème | 6ème | 1ère | 2ème | 3ème | 4ème |
| Antananarivo | 82,6 | 94,8 | 87,5 | 46,7 | 95,4 | 94,7 | 98,2 | 83,5 | 96,0 | 37,6 | 56,3 | 63,5 | 51,9 |
| Antsirana | 73,6 | 94,2 | | 64,7 | 71,1 | 80,8 | 95,7 | 82,4 | | nd | nd | nd | nd |
| Fianarantsoa | 81,4 | 96,0 | 87,3 | 83,3 | 90,9 | 91,0 | 50,4 | 88,1 | | 46,0 | 66,6 | 62,2 | 49,8 |
| Mahanjanga | nd | nd | nd | 35,4 | 95,1 | 100,0 | 97,9 | 94,1 | 97,6 | nd | nd | nd | nd |
| Toamasina | 100,0 | 94,1 | | | | | | | | 51,2 | 72,2 | 48,2 | 69,1 |
| Toliara | nd | nd | nd | 100,0 | 100,0 | 68,9 | 94,7 | 52,6 | | 45,2 | 74,1 | 67,5 | 44,1 |
| Total | 80,3 | 95,0 | 87,5 | 47,2 | 92,1 | 92,5 | 90,9 | 84,1 | 96,5 | 42,0 | 62,6 | 59,2 | 54,0 |

Source MEN

nd: Non disponible

Filières courtes: les filières professionnalisations d'un cursus de Bac+2 ou Licence professionnelle Bac+3

Filières longues: les filières sans diplôme intermédiaire (EssAgro, EsPoly, ENS, Fac Méd., ...)

Filières académiques: les filières des Facultés Lettres, Sciences, DEGS

Tableau 149. Evolution des étudiants inscrits pour 100 000 habitants

| Désignation | 2003-2004 | 2004-2005 | 2005-2006 | 2006-2007 | 2007-2008 |
|----------------------------------|------------|------------|------------|------------|------------|
| Objectif MAP | | | 280 | 291 | 323 |
| Etudiants pour 100 000 Habitants | 233 | 242 | 262 | 293 | 308 |
| 6 Universités | 31 675 | 34 746 | 39 078 | 42 353 | 42 058 |
| IST | 709 | 740 | 838 | 896 | 1 024 |
| INSTN | 37 | 54 | 41 | 19 | 20 |
| CNTEMAD | 6 457 | 5 978 | 6 319 | 6 857 | 6 869 |
| Privées homologuées | 3 265 | 3 430 | 3 875 | 4 361 | 6 056 |
| Privées autorisées | | | | 3 827 | 5 665 |
| Ensemble des étudiants | 42 143 | 44 948 | 50 151 | 58 313 | 61 692 |
| Population | 18 112 722 | 18 605 925 | 19 112 550 | 19 916 000 | 20 047 400 |

Source MEN

Ministère de la Justice

Tableau 150. Les établissements pénitentiaires de Madagascar

| Délégués de la Circonscription Pénitentiaire (DCP) | Maison de Force (MF) | Maison Centrale (MC) | Maison des Sûreté (MS) | Total |
|--|----------------------|----------------------|------------------------|-----------|
| Antananarivo | 2 | 4 | 4 | 10 |
| Antsirabe | 0 | 2 | 2 | 4 |
| Antsiranana | 0 | 3 | 1 | 4 |
| Antalaha | 0 | 1 | 3 | 4 |
| Mahajanga | 0 | 2 | 3 | 5 |
| Antsohihy | 0 | 4 | 3 | 7 |
| Maintirano | 0 | 1 | 3 | 4 |
| Toamasina | 0 | 3 | 4 | 7 |
| Ambatondrazaka | 0 | 2 | 1 | 3 |
| Fianarantsoa | 0 | 3 | 8 | 11 |
| Farafangana | 0 | 3 | 3 | 6 |
| Toliara | 1 | 4 | 2 | 7 |
| Morondava | 0 | 2 | 3 | 5 |
| Tolagnaro | 0 | 2 | 3 | 5 |
| Total | 3 | 36 | 43 | 82 |

Source : Direction de l'Administration Pénitentiaire

Tableau 151. Evolution des mouvements survenus dans les établissements pénitentiaires des 14 Délégations de la Circonscription Pénitentiaire en 2005-2006(*)

| Délégués de la Circonscription Pénitentiaire (DCP) | Incarcérés | | Libérés | | Evadés | | Décédés | |
|--|---------------|---------------|---------------|---------------|------------|------------|------------|------------|
| | 2005 | 2006 | 2005 | 2006 | 2005 | 2006 | 2005 | 2006 |
| Antananarivo | 6 045 | 6 147 | 6 221 | 5 604 | 32 | 50 | 22 | 60 |
| Antsirabe | 1 722 | 1 290 | 1 554 | 1 440 | 49 | 35 | 3 | 8 |
| Antsiranana | 1 732 | 248 | 1 387 | 222 | 58 | 9 | 15 | 1 |
| Antalaha | 2 199 | 2 029 | 2 073 | 1 693 | 85 | 91 | 21 | 3 |
| Antsohihy | 2 125 | 1 721 | 1 767 | 1 733 | 172 | 188 | 27 | 10 |
| Amba/Tozaka | 2 030 | 1 725 | 2 111 | 1 859 | 28 | 18 | 52 | 6 |
| Fianarantsoa | - | 1 330 | - | 1 161 | - | 57 | - | 9 |
| Farafangana | 1 705 | 688 | 1 186 | 432 | 139 | 55 | 61 | 6 |
| Mahajanga | 878 | 508 | 661 | 679 | 40 | 45 | 3 | 3 |
| Maintirano | 232 | 366 | 209 | 221 | 32 | 66 | 27 | 31 |
| Morondava | 797 | 416 | 581 | 465 | 37 | 23 | 25 | 14 |
| Toamasina | 4 973 | 2 436 | 2 582 | 2 251 | 124 | 87 | 24 | 19 |
| Toliara | 74 | 792 | 886 | 827 | 96 | 41 | 9 | 7 |
| Taolagnaro | 625 | 906 | 66 | 54 | 18 | 14 | 493 | 785 |
| Total | 25 137 | 20 602 | 21 284 | 18 641 | 910 | 779 | 782 | 962 |

Source : Ministère de la Justice/Service de l'Inspection Pénitentiaire (*) Mouvements non parvenu pour Fianarantsoa

Tableau 152. Evolution des mouvements survenus dans les établissements pénitentiaires des 14 Délégations de la Circonscription Pénitentiaire en 2007-2008

| Délégués de la Circonscription Pénitentiaire (DCP) | Incarcérés | | Libérés | | Evadés | | Décédés | |
|--|---------------|---------------|---------------|--------------|------------|------------|------------|-----------|
| | 2007 | 2008 | 2007 | 2008 | 2007 | 2008 | 2007 | 2008 |
| Antananarivo | 6 267 | 211 | 5 740 | 172 | 41 | 3 | 18 | 2 |
| Antsirabe | 1 670 | 451 | 1 491 | 148 | 9 | 8 | 7 | 1 |
| Antsiranana | 253 | 70 | 139 | 51 | 9 | 7 | 0 | 0 |
| Antalaha | 2 461 | 1 661 | 1 470 | 859 | 66 | 29 | 12 | 6 |
| Antsohihy | 1 635 | 960 | 1 319 | 762 | 131 | 74 | 7 | 4 |
| Amba/tozaka | 6 015 | 2 011 | 1 586 | 1 174 | 18 | 22 | 5 | 5 |
| Fianarantsoa | 7 169 | 201 | 670 | 172 | 56 | 12 | 38 | 1 |
| Farafangana | 690 | 689 | 487 | 554 | 43 | 62 | 3 | 10 |
| Mahajanga | 3 364 | 1 885 | 1 448 | 1 113 | 69 | 29 | 5 | 3 |
| Maintirano | 3 680 | 2 101 | 625 | 97 | 82 | 26 | 19 | 2 |
| Morondava | 520 | 259 | 360 | 234 | 14 | 5 | 5 | 1 |
| Toamasina | 2 561 | 1 750 | 1 894 | 1 492 | 73 | 41 | 7 | 6 |
| Toliara | 755 | 625 | 738 | 552 | 30 | 19 | 6 | 2 |
| Taolagnaro | 5 762 | 177 | 704 | 183 | 47 | 24 | 17 | 3 |
| Total | 42 802 | 13 051 | 18 671 | 7 563 | 688 | 361 | 149 | 46 |

Source : Ministère de la Justice/Service de l'Inspection Pénitentiaire – Données au fin septembre 2008

Tableau 153. Situation numérique des personnes détenues de toutes catégories dans les 14 Délégations de la Circonscription Pénitentiaire de Madagascar

| Etablissements pénitentiaires | Condamnes | | | | Prévenus | | | | Total | Capacité d'accueil |
|-------------------------------|--------------|-------------|-------------|-------------|--------------|-------------|-------------|-------------|---------------|--------------------|
| | H | F | G | F | H | F | G | F | | |
| Antananarivo | 1 741 | 105 | 9 | 1 | 2 095 | 129 | 56 | 5 | 4 141 | 2 411 |
| Antsirabe | 402 | 26 | 6 | 0 | 353 | 27 | 13 | 0 | 827 | 651 |
| Antsiranana | 375 | 13 | 7 | 0 | 434 | 18 | 28 | 0 | 875 | 557 |
| Antalaha | 516 | 15 | 4 | 1 | 385 | 24 | 11 | 0 | 956 | 511 |
| Fianarantsoa | 671 | 18 | 2 | 0 | 667 | 29 | 18 | 0 | 1 405 | 685 |
| Farafangana | 653 | 18 | 6 | 0 | 451 | 15 | 22 | 1 | 1 166 | 458 |
| Mahajanga | 401 | 13 | 0 | 0 | 355 | 12 | 11 | 0 | 792 | 470 |
| Maintirano | 220 | 5 | 4 | 0 | 405 | 6 | 20 | 1 | 661 | 340 |
| Antsohihy | 708 | 13 | 3 | 0 | 616 | 27 | 23 | 0 | 1 390 | 688 |
| Toamasina | 1 052 | 30 | 1 | 0 | 462 | 27 | 20 | 4 | 1596 | 1 155 |
| Ambatondrazaka | 704 | 26 | 8 | 1 | 364 | 29 | 4 | 0 | 1 136 | 590 |
| Toliara | 522 | 7 | 3 | 0 | 358 | 6 | 12 | 0 | 908 | 910 |
| Morondava | 571 | 9 | 7 | 0 | 246 | 3 | 3 | 0 | 839 | 430 |
| Tolagnaro | 251 | 2 | 0 | 0 | 430 | 9 | 19 | 0 | 711 | 443 |
| Total | 8 787 | 300 | 60 | 3 | 7 621 | 361 | 260 | 11 | 17 403 | 10 299 |
| Pourcentage | 50,49 | 1,72 | 0,34 | 0,01 | 43,79 | 2,07 | 1,49 | 0,06 | – | – |

Source : Ministère de la Justice – Données au mois d'Août 2008

Tableau 154. Récapitulation générale

| Catégories | Condamnes | Prévenus | Total | Pourcentage |
|--------------|--------------|--------------|---------------|-------------|
| Hommes | 8 787 | 7 621 | 16 408 | 94,28 |
| Femmes | 300 | 361 | 661 | 3,79 |
| Garçons | 60 | 260 | 320 | 1,83 |
| Filles | 3 | 11 | 14 | 0,08 |
| Total | 9 150 | 8 253 | 17 403 | 100 |
| Pourcentage | 52,57 | 47,42 | — | — |

Source : Ministère de la Justice/SCD

Tableau 155. Situation numérique et répartition des détenus de toutes catégories dans les Délégés de la Circonscription Pénitentiaire au mois d'Août 2008

| Désignation des Peines et inculpations | Catégories | | | | Total | Classes d'ages | | | | | | Total |
|---|---------------|------------|------------|-----------|---------------|-----------------|--------------|--------------|--------------|--------------|----------------|---------------|
| | Majeurs | | Mineurs | | | Moins de 18 ans | 18 à 21 ans | 22 à 35 ans | 36 à 49 ans | 50 à 59 ans | 60 ans et plus | |
| | H | F | G | F | | | | | | | | |
| Condamnes: | | | | | | | | | | | | |
| A la peine de mort | 54 | 1 | 0 | 0 | 55 | 0 | 0 | 18 | 29 | 7 | 1 | 55 |
| Aux TF à perpétuité | 282 | 4 | 0 | 0 | 286 | 0 | 4 | 97 | 112 | 46 | 27 | 286 |
| Aux TF à 20 ans et plus | 273 | 4 | 0 | 0 | 277 | 0 | 7 | 135 | 113 | 22 | 0 | 277 |
| Aux TF à 20 à 10 ans TF | 1 041 | 21 | 0 | 1 | 1 063 | 1 | 62 | 574 | 336 | 76 | 14 | 1 063 |
| Moins de 10 ans à 05 ans TF | 3 019 | 45 | 10 | 0 | 3 074 | 10 | 238 | 1 659 | 896 | 208 | 63 | 3 074 |
| A l'emprisonnement: | | | | | | | | | | | | |
| De 10 ans à 5 ans | 426 | 16 | 2 | 0 | 444 | 2 | 35 | 255 | 127 | 21 | 4 | 444 |
| Moins de 5 ans à 1 an | 1 893 | 109 | 27 | 1 | 2 030 | 28 | 328 | 1 031 | 479 | 136 | 28 | 2 030 |
| Moins de 1 an à 1 mois ... | 1 799 | 102 | 21 | 1 | 1 923 | 22 | 276 | 1 178 | 302 | 119 | 26 | 1 923 |
| Prévenus : | | | | | | | | | | | | |
| Droit commun | 5 885 | 307 | 234 | 10 | 6 436 | 244 | 1 031 | 2 822 | 1 733 | 495 | 111 | 6 436 |
| Politiques | 0 | 0 | 0 | 0 | 0 | 0 | 0 | 0 | 0 | 0 | 0 | 0 |
| Militaires | 13 | 0 | 0 | 0 | 13 | 0 | 4 | 3 | 4 | 2 | 0 | 13 |
| Cassationnaires | 1 246 | 26 | 6 | 0 | 1 278 | 6 | 41 | 504 | 502 | 167 | 58 | 1 278 |
| Appelants | 164 | 26 | 6 | 0 | 1 278 | 1 | 16 | 93 | 51 | 22 | 5 | 188 |
| Opposants | 75 | 1 | 0 | 0 | 76 | 0 | 4 | 20 | 33 | 13 | 6 | 76 |
| Passagers | 238 | 2 | 19 | 1 | 260 | 20 | 30 | 114 | 68 | 20 | 8 | 260 |
| Total par catégories et par sexe | 16 408 | 661 | 320 | 14 | 17 403 | 334 | 2 076 | 8 503 | 4 785 | 1 354 | 351 | 17 403 |

Source : Ministère de la Justice/DGAP/DAP/SCD

Tableau 156. Récapitulatif du programme national 2007, situation fin août 2007

| Délégués de la circonscription pénitentiaire | Catégories | Localités | Prisons Fermées provisoires | Ancienne capacité d'accueil | nouvelle capacité d'accueil | Situation Num, 06 / 07 | Population pénale Fin 08/07 | Libération conditionnelle | Longue dét. août-07 | |
|--|-------------------|-------------------|-----------------------------|-----------------------------|-----------------------------|------------------------|-----------------------------|---------------------------|---------------------|------------|
| Antananarivo | Maisons de Force | Andragaranga | | – | – | 0 | | – | – | |
| | | Tsiafahy | | 200 | 110 | 717 | | – | 63 | |
| | Maisons Centrales | Antanimora | | 800 | 1760 | 2812 | | 71 | 133 | |
| | | Ankazobe | | 90 | 92 | 172 | | 15 | 92 | |
| | | Arivonimamo | | 76 | 76 | 200 | | – | 12 | |
| | | Miarinarivo | | 225 | 225 | 424 | | – | 125 | |
| | | Fenoarivo Centre | | 25 | 25 | 3 | | – | – | |
| | Maisons de Sûreté | Tsiroanomandidy | | 51 | 51 | 53 | | 15 | – | |
| | | Manjakandriana | | 60 | 60 | 4 | | – | – | |
| | | Soavinandriana | | 12 | 12 | 12 | | 5 | – | |
| | | Saroboay | | – | – | 8 | | – | – | |
| | C.P | | | | | | | | | |
| | | | Sous total | | 1539 | 2411 | 4405 | 3400 | 106 | 425 |
| | Antsirabe | Maisons Centrales | Antsirabe | | 250 | 226 | 675 | | – | 79 |
| Ambatolampy | | | | 200 | 170 | 258 | | – | – | |
| Maisons de Sûreté | | Betafo | | 100 | 120 | 17 | | 6 | – | |
| | | Mandoto | | 50 | 20 | 5 | | – | – | |
| | | Faratsiho | Fermée | 50 | 0 | 9 | | – | – | |
| | | Anjanakala | | – | 0 | – | | – | – | |
| | | Ahi / mandroso | | – | 0 | – | | – | – | |
| CP | | Mahandraza | | – | 0 | 10 | | 2 | 5 | |
| | | Antseva | | – | 0 | 17 | | – | – | |
| | | Sous total | | | 650 | 536 | 991 | 1070 | 8 | 84 |

Source : Ministère de la Justice

Tableau 156 (suite). Récapitulatif du programme national 2007

| Délégués de la circonscription pénitentiaire | Catégories | Localités | Prisons Fermées provisoires | Ancienne capacité d'accueil | nouvelle capacité d'accueil | Situation Num, 06 / 07 | Population pénale Fin 08/07 | Libération conditionnelle | Longue dét. août-07 |
|--|------------------------|-------------------|-----------------------------|-----------------------------|-----------------------------|------------------------|-----------------------------|---------------------------|---------------------|
| Antsiranana | Maisons Centrales | Antsiranana | | 500 | 228 | 508 | | 21 | 158 |
| | | Ambanja | | 100 | 114 | 282 | | 16 | 74 |
| | | Nosy-Be | | 600 | 53 | 93 | | 2 | 15 |
| | Maisons de Sureté V.P. | Ambilobe | | 500 | 82 | 51 | | 0 | 0 |
| | | Ankinaka | | 100 | 0 | 12 | | 3 | 2 |
| | | Sous total | | | 1800 | 477 | 946 | 1020 | 42 |
| Antalaha | Maisons Centrales | Antalaha | | 400 | 285 | 577 | | 18 | 93 |
| | Maisons de Sureté | Sambava | | 100 | 78 | 27 | | 4 | 0 |
| | | Andapa | | 50 | 82 | 47 | | 0 | — |
| | | Vohemar | | 60 | 66 | 35 | | 0 | 5 |
| | | Sous total | | | 610 | 511 | 686 | 638 | 22 |

Source : Ministère de la Justice

Tableau 156 (suite). Récapitulatif du programme national 2007

| Délégués de la circonscription pénitentiaire | Catégories | Localités | Prisons Fermées provisoires | Ancienne capacité d'accueil | nouvelle capacité d'accueil | Situation Num, 06 / 07 | Population pénale Fin 08/07 | Libération conditionnelle | Longue dét. août-07 |
|--|-------------------|-------------------|-----------------------------|-----------------------------|-----------------------------|------------------------|-----------------------------|---------------------------|---------------------|
| Mahajanga | Maisons Centrales | Mahajanga | | 500 | 317 | 616 | | — | 83 |
| | | Maevatanana | | 200 | 70 | 232 | | 23 | 39 |
| | Maisons de Sureté | Ambato-Boeni | | 100 | 66 | 17 | | — | — |
| | | Marovoay | | 50 | 17 | 32 | | — | — |
| | | Soalala | Fermée | — | 0 | — | | — | — |
| | | Mitsinjo | Fermée | — | 25 | — | | — | — |
| | CR | Tsaratana | Fermée | 50 | 0 | 3 | | — | — |
| | | Bevary | | — | 0 | 11 | | — | — |
| | | Sous total | | | 900 | 495 | 911 | 800 | 23 |
| | Antsohihy | Maisons de Force | Nosy Lava | | — | 0 | — | | — |
| Maisons Centrales | | Analalava | | 200 | 37 | 103 | | 38 | — |
| | | Port-Brgé | | 250 | 124 | 290 | | — | — |
| | | Mandritsara | | 250 | 169 | 298 | | — | 26 |
| Maisons de Sureté | | Antsohihy | | 100 | 94 | 216 | | 25 | 51 |
| | | Bealanana | | 80 | 64 | 75 | | 3 | — |
| | | Befandriana Nord | | 50 | 110 | 29 | | — | — |
| Mampikony | | | 50 | 90 | 183 | | 9 | — | |
| Sous total | | | 980 | 688 | 1194 | 850 | 75 | 77 | |
| Maintirano | Maisons Centrales | Maintirano | | 300 | 165 | 541 | | — | — |
| | Maisons de Sureté | Antsalova | | 100 | 0 | 24 | | — | — |
| | | Besalampy | | 100 | 27 | 82 | | — | — |
| | | Morafenobe | | 50 | 48 | 18 | | — | — |
| | Sous total | | | 550 | 240 | 665 | 684 | | |

Source : Ministère de la Justice

Tableau 156 (suite). Récapitulatif du programme national 2007

| Délégués de la circonscription pénitentiaire | Catégories | Localités | Prisons Fermées provisoires | Ancienne capacité d'accueil | nouvelle capacité d'accueil | Situation Num, 06 / 07 | Population pénale Fin 08/07 | Libération conditionnelle | Longue dét. août-07 | |
|--|-----------------------|-------------------|-----------------------------|-----------------------------|-----------------------------|------------------------|-----------------------------|---------------------------|---------------------|-----------|
| Toamasina | Maisons Centrales | Toamasina | | 300 | 662 | 884 | | — | 61 | |
| | | Vatomandry | | 50 | 147 | 245 | | — | — | |
| | | Maroantsetra | | 50 | 158 | 222 | | — | — | |
| | Maisons de Sûreté | Fenerive Est | | 30 | 37 | 6 | | — | — | |
| | | Mananara Nord | | 30 | 32 | 73 | | — | — | |
| | | Vavatenina | | 20 | 30 | 20 | | — | — | |
| | | Mahanoro | | 25 | 28 | 24 | | — | — | |
| | | Soanierana Ivongo | Fermée | 20 | 24 | 11 | | — | — | |
| | | Marolambo | Fermée | 20 | 25 | 15 | | — | — | |
| | | Sainte Marie | Fermée | 50 | 12 | 13 | | — | — | |
| | | Sous total | | | 595 | 1155 | 1513 | 1560 | | 61 |
| | Ambatondrazaka | Maisons Centrales | Ambatondrazaka | | 100 | 450 | 961 | | — | — |
| | | | Moramanga | | 30 | 90 | 252 | | — | 52 |
| Maisons de Sûreté | | Andilamena | | 20 | 50 | 8 | | — | — | |
| | | Anosibe An'ala | Fermée | — | 0 | — | | — | — | |
| | | Sous total | | | 150 | 590 | 1221 | 1321 | | 52 |

Source : Ministère de la Justice

Tableau 156 (suite). Récapitulatif du programme national 2007

| Délégués de la circonscription pénitentiaire | Catégories | Localités | Prisons Fermées provisoires | Ancienne capacité d'accueil | nouvelle capacité d'accueil | Situation Num, 06 / 07 | Population pénale Fin 08/07 | Libération conditionnelle | Longue dét. août-07 |
|--|-------------------|-------------------|-----------------------------|-----------------------------|-----------------------------|------------------------|-----------------------------|---------------------------|---------------------|
| Fianarantsoa | Maisons Centrales | Fianarantsoa | | 500 | 268 | 858 | | - | - |
| | | Ambositra | | 250 | 161 | 381 | | - | - |
| | | Ihoso | | 250 | 80 | 402 | | - | - |
| | Maisons de Sûreté | Ambalavao | | 60 | 20 | 7 | | - | 5 |
| | | Ikalamavony | | 30 | 20 | 24 | | - | - |
| | | Atofinandrahana | | 50 | 41 | 13 | | 6 | - |
| | | Ikongo | | 30 | 58 | 4 | | - | - |
| | | Ambalavao | | 60 | 0 | 7 | | - | - |
| | | Ambohimahasoa | Fermée | - | 0 | - | | - | - |
| | | Ifanadiana | Fermée | - | 0 | - | | - | - |
| | | Ivohibe | Fermée | - | 37 | - | | - | - |
| | | Ranohira | Fermée | - | 28 | - | | - | - |
| | | Iakora | Fermée | - | 43 | 7 | | - | - |
| | | Fandriana | Fermée | 30 | 37 | 9 | | - | - |
| | | Sous total | | | 1260 | 793 | 1712 | 1592 | 6 |
| Farafangana | Maisons Centrales | Farafangana | | 300 | 112 | 528 | | - | - |
| | | Manakara | | 300 | 121 | 316 | | - | - |
| | | Mananjary | | 300 | 96 | 318 | | - | 20 |
| | Maisons de Sûreté | Midongy du Sud | | 27 | 25 | 12 | | - | - |
| | | Vangaindrano | | 50 | 90 | 19 | | - | - |
| | | Vondrozo | | 50 | 14 | 13 | | - | - |
| | | Nosivarika | Fermée | - | - | - | | - | - |
| | | Sous total | | | 1027 | 458 | 1206 | 1240 | |

Source : Ministère de la Justice

Tableau 156 (suite). Récapitulatif du programme national 2007

| Délégués de la circonscription pénitentiaire | Catégories | Localités | Prisons Fermées provisoires | Ancienne capacité d'accueil | nouvelle capacité d'accueil | Situation Num, 06 / 07 | Population pénale Fin 08/07 | Libération conditionnelle | Longue dét. août-07 |
|--|-------------------|-------------------|-----------------------------|-----------------------------|-----------------------------|------------------------|-----------------------------|---------------------------|---------------------|
| Toliara | Maisons de Force | Vohitany | | 100 | 100 | 16 | | 21 | – |
| | Maisons Centrales | Toliara | | 400 | 400 | 539 | | – | 133 |
| | | Morombe | | 150 | 150 | 228 | | – | – |
| | | Ankazoabo Sud | | 200 | 60 | 89 | | – | – |
| | | Ampanihy | | 50 | 50 | 132 | | – | – |
| | Maisons de Sûreté | Beroroaha | | 50 | 0 | 3 | | – | – |
| | | Sakaraha | | 50 | 50 | 14 | | – | – |
| | | Bezaha | Fermée | 50 | 50 | 4 | | – | – |
| | | Betioky | Fermée | – | 0 | – | | – | – |
| | | Sous total | | | 1050 | 860 | 1025 | 1064 | 21 |
| Morondava | Maisons Centrales | Morondava | | 250 | 250 | 506 | | 111 | 40 |
| | | Miandrivazo | | 200 | 124 | 387 | | 48 | 97 |
| | Maisons de Sûreté | Belo Tsiribihina | | 50 | 20 | 16 | | – | – |
| | | Mahabo | | 50 | 20 | 28 | | – | – |
| | | Mandabe | | 50 | 20 | 11 | | – | – |
| | | Manja | Fermée | – | – | – | | – | – |
| | | Sous total | | 600 | 434 | 948 | 917 | 159 | 137 |
| Tolagnaro | Maisons Centrales | Tolagnaro | | 250 | 219 | 338 | | – | 80 |
| | | Betroka | | 80 | 124 | 330 | | – | – |
| | Maisons de Sûreté | Ambovombe | | 50 | – | 2 | | – | – |
| | | Bekily | | 50 | – | 15 | | – | – |
| | | Tsivory | Fermée | – | – | – | | – | – |
| | | Amboasary Sud | Fermée | 50 | 50 | 23 | | – | – |
| | Sous total | | | 480 | 393 | 708 | 200 | 80 | |

Source : Ministère de la Justice

Tableau 157. Production vivrière année 2007-2008

| Mois | Paddy | Manioc | Maïs | Patate Taro | Haricot | Pois de terre | Pois de cap | Arachide - Soja | Légumes | Fruits |
|--------------|-----------------|------------------|-----------------|-----------------|--------------|----------------|--------------|-----------------|-----------------|---------------|
| Août-07 | 610 | 21 864,6 | 1 422,8 | 3 047,5 | 0 | 20 | 0 | 0 | 4 321,4 | 2 567,6 |
| Sept-07 | 15 | 23 348 | 572 | 1 824 | 350 | 104,5 | 0 | 0 | 4 456,2 | 3 219,5 |
| Oct-07 | 1 613 | 33 192 | 774 | 1 760,3 | 0 | 0 | 0 | 0 | 4 504,7 | 4 273,4 |
| Nov-07 | 6 062 | 30 000 | 451 | 564,7 | 0 | 0 | 428 | 0 | 4 129,8 | 6 664,3 |
| Déc-07 | 21 252 | 23 005,4 | 631,4 | 1 360 | 4 | 5 | 0 | 0 | 6 319 | 6 481,5 |
| Janv-08 | 4 315 | 10 981,4 | 2 002 | 165 | 31 | 0 | 0 | 0 | 4 889,2 | 6 502,6 |
| Févr-08 | 323 | 26 298,8 | 2 090 | 776,4 | 524 | 0 | 0 | 0 | 6 044 | 3 379 |
| Mars-08 | 0 | 21 267,9 | 5 048 | 2 550,5 | 202 | 0 | 0 | 21 | 3 828,6 | 2 581,3 |
| Avr-08 | 6 664 | 49 182,5 | 21 475,4 | 1 413,6 | 2 | 887 | 0 | 13 | 4 143,4 | 3 489,5 |
| Mai-08 | 16 547 | 33 471,5 | 6 518 | 512 | 412 | 291 | 815 | 6 | 4 601,6 | 3 743,3 |
| Juin-08 | 22 659 | 13 212,5 | 5 510 | 964,4 | 30 | 241 | 0 | 0 | 5 088,5 | 1 073,2 |
| Juil-08 | 9 663,3 | 12 382 | 3 558 | 819 | 0 | 0 | 0 | 0 | 4 483,4 | 923 |
| Total | 89 723,3 | 298 206,6 | 50 052,6 | 15 757,4 | 1 555 | 1 548,5 | 1 243 | 40 | 56 809,8 | 44 898 |

Source : Service Production de l'Administration Pénitentiaire

Tableau 158. Nombre de la population pénale, des consultations, des hospitalisations et des décès

| DCP | Population pénale | | | Consultations | | | Hospitalisations | | | Décès | | |
|--------------------|-------------------|---------------|---------------|---------------|---------------|---------------|------------------|--------------|--------------|--------------|--------------|--------------|
| | 2006 | 2007 | 2008 | 2006 | 2007 | 2008 | 2006 | 2007 | 2008 | 2006 | 2007 | 2008 |
| Antananarivo | 4 053 | 4 184 | 4 280 | 2 227 | 7 685 | 6 806 | 71 | 203 | 118 | 101 | 18 | 5 |
| Antsirabe | 894 | 997 | 850 | 989 | 442 | 2 056 | 46 | 36 | 23 | 30 | 12 | 2 |
| Antsiranana | 938 | 931 | 862 | 3 667 | 4 591 | 2 370 | 344 | 36 | 43 | 8 | 5 | 2 |
| Antalaha | 624 | 907 | 883 | 197 | 1 499 | 1 764 | 7 | 6 | 13 | 6 | 8 | 4 |
| Fianarantsoa | 1 596 | 1 462 | 849 | 2 254 | 7 729 | 5 956 | 49 | 79 | 36 | 11 | 7 | 5 |
| Farafangana | 1 421 | 1 160 | 1 156 | 5 426 | 1 580 | 5 173 | 61 | 15 | 18 | 11 | 1 | 9 |
| Mahajanga | 817 | 760 | 737 | 3 947 | 3 273 | 3 733 | 18 | 11 | 14 | 5 | 1 | 3 |
| Antsohihy | 1 125 | 647 | 1 193 | 543 | 1 432 | 2 362 | 30 | 42 | 44 | 1 | 4 | 4 |
| Maintirano | 719 | 1 219 | 656 | 833 | 466 | 177 | 21 | 51 | 11 | 15 | 6 | 2 |
| Toamasina | 1 488 | 1 571 | 1 334 | 1 148 | 1 167 | 1 975 | 17 | 90 | 28 | 12 | 14 | 4 |
| Ambatondrazaka | 1 147 | 1 311 | 1 189 | 2 652 | 2 754 | 2 924 | 168 | 107 | 131 | 5 | 8 | 6 |
| Toliara | 1 009 | 961 | 1 182 | 389 | 1 213 | 815 | 80 | 158 | 28 | 6 | 5 | 3 |
| Morondava | 994 | 847 | 1 052 | 253 | 242 | 958 | 40 | 92 | 13 | 10 | 11 | 1 |
| Tolagnaro | 670 | 674 | 594 | 1 363 | 3 020 | 1 633 | 112 | 91 | 39 | 7 | 17 | 2 |
| Total | 17 495 | 17 631 | 16 817 | 25 888 | 37 093 | 38 702 | 1 064 | 1 017 | 559 | 228 | 117 | 52 |
| Pourcentage | | | | | | | 6,082 | 5,768 | 3,324 | 1,303 | 0,664 | 0,309 |

Source : Service de la Santé et de l'Humanisation de la Détention (SSHD) – DCP : Délégation de la Circonscription Pénitentiaire

Ministère de la Santé et du Planning Familial

AU NIVEAU DES CENTRES DE SANTE DE BASE (CSB)

Graphique 43. Taux d'utilisation de la consultation externe des Centres de Santé de Base Madagascar année 2006-2007

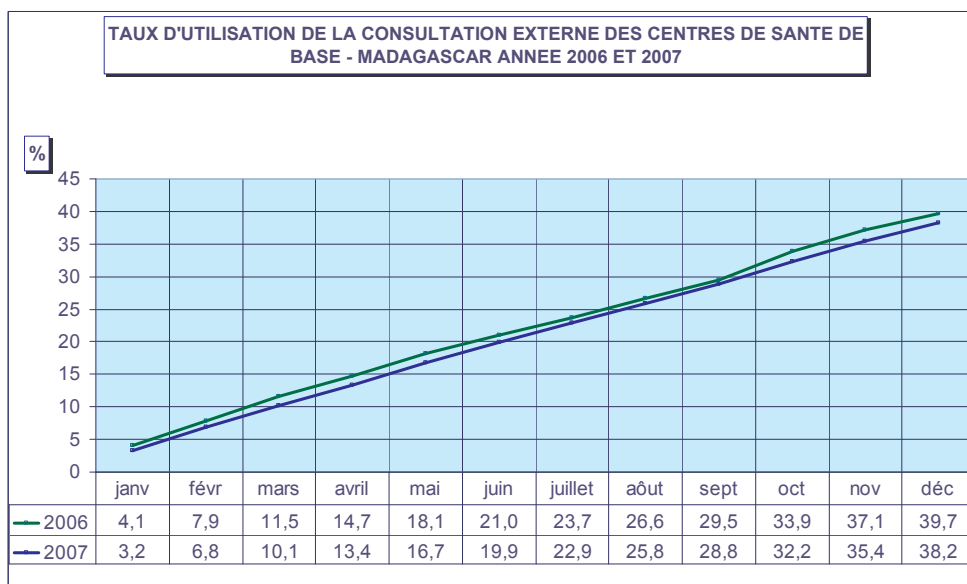

Source : Service des Statistiques Sanitaires

L'utilisation de la consultation externe a diminué de 39,7 % en 2006 à 38,2 % en 2007.

Graphique 44. Taux de malnutrition des enfants de 0 à 5 ans vus en consultations externes des Centres de Santé de Base – Madagascar année 2006 et 2007

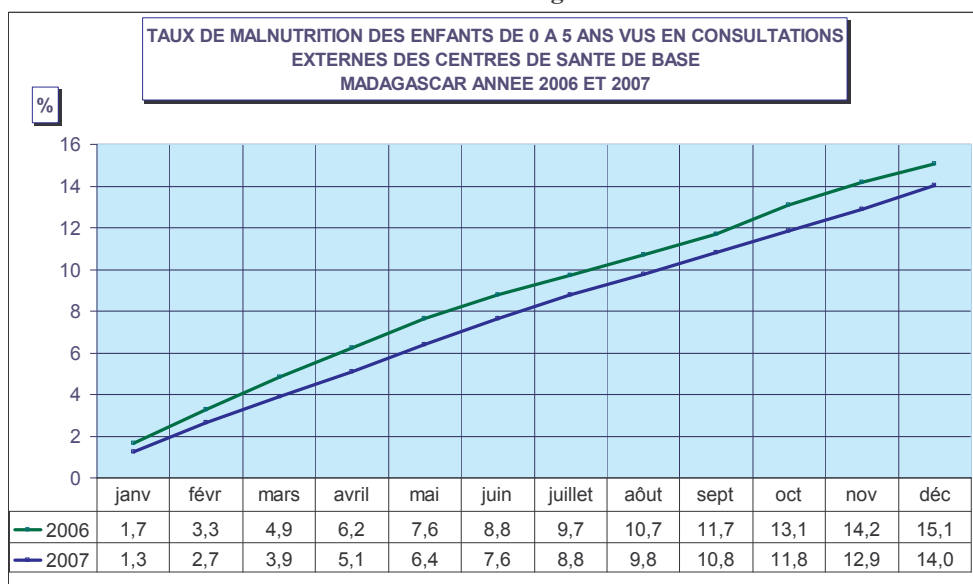

Source : Service des Statistiques Sanitaires

Le taux de malnutrition des enfants vus en Consultations Externes a diminué de 15,1% en 2006 à 14,0% en 2007.

Graphique 45. Taux d'utilisation de la consultation prénatale des Centres de Santé de Base Madagascar année 2006 et 2007

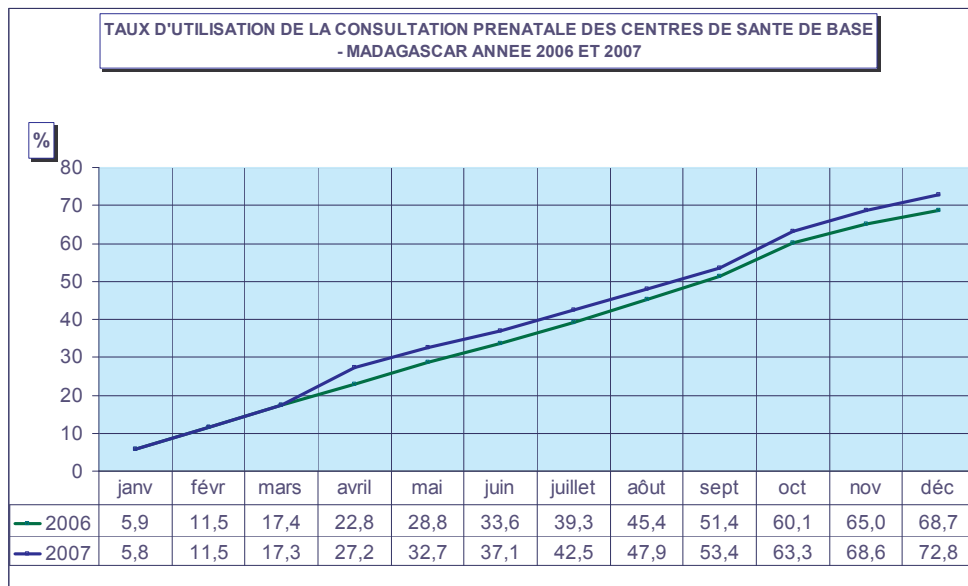

Source : Service des Statistiques Sanitaires

Le taux de Consultation Prénatal (1^{ère} Consultation) est assez important, et a connu une hausse de 68,7% en 2006 à 72,8% en 2007, mais le nombre de femme qui accouche dans les formations sanitaires est encore faible.

Graphique 46. Taux de couverture vaccinale en DTC3 Madagascar année 2006 et 2007

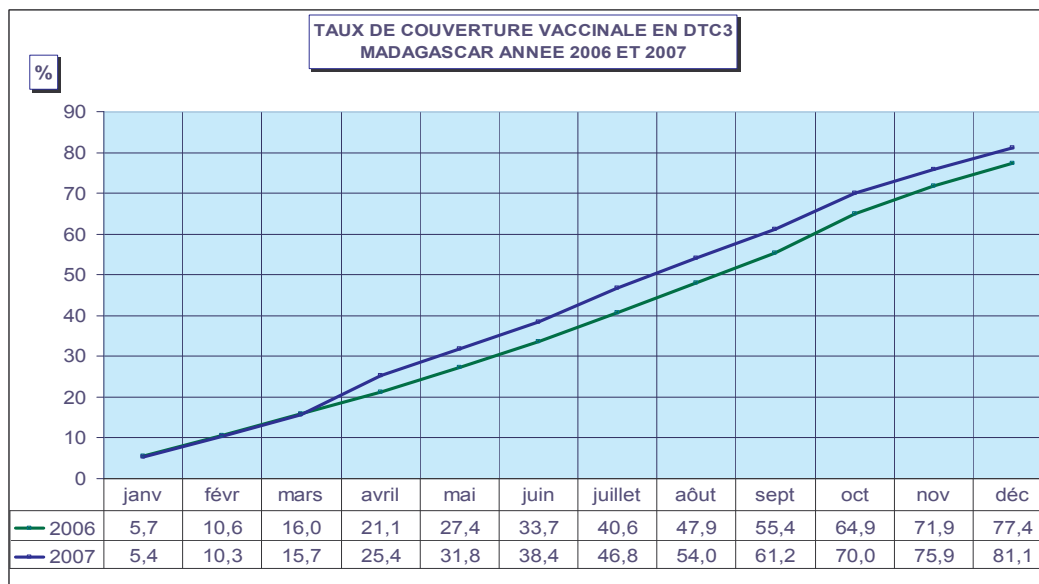

Source : Service des Statistiques Sanitaires

Il y a une augmentation de la couverture vaccinale en DTCP 3 car les activités de vaccination de routine ont été suffisantes.

Graphique 47. Taux de couverture contraceptive Madagascar 2006 et 2007

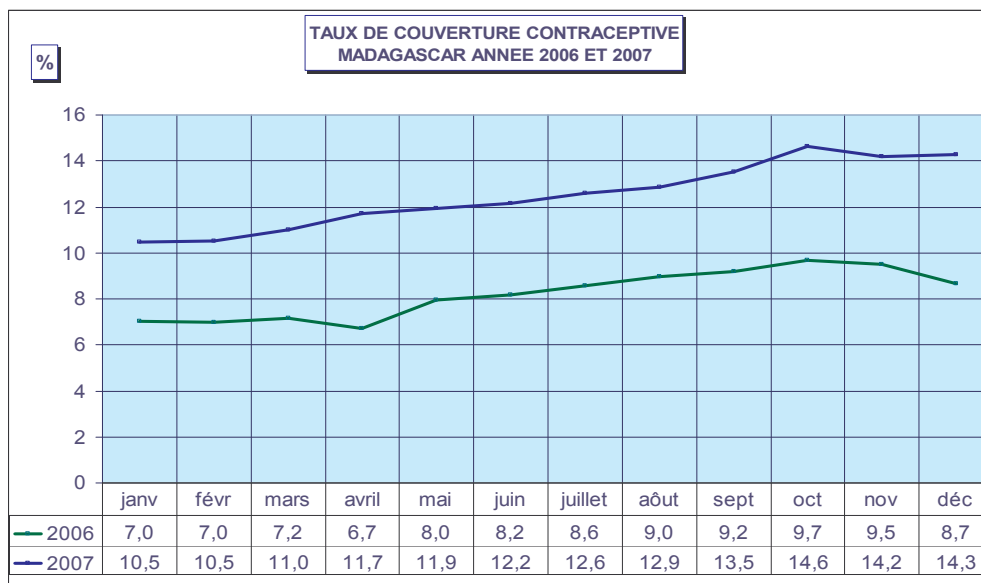

Source : Service des Statistiques Sanitaires

Le taux de couverture contraceptive s'est amélioré.

L'écart entre le taux de couverture contraceptive tiré des enquêtes nationales et le Rapport Mensuel d'Activité (RMA) peut être expliqué par :

- les ONG (FISA) responsables d'activité de PF n'envoient pas de rapport au niveau du Service de Santé de District, et
- le Taux est obtenu à partir du nombre d'utilisateurs réguliers.

AU NIVEAU DES CENTRES DE SANTE DE BASE ET HOSPITALIERS (CSB et CHD)

Graphique 48. Taux d'utilisation de la maternité des Centres de Santé de Base et Centres Hospitaliers du District – Madagascar année 2006 et 2007

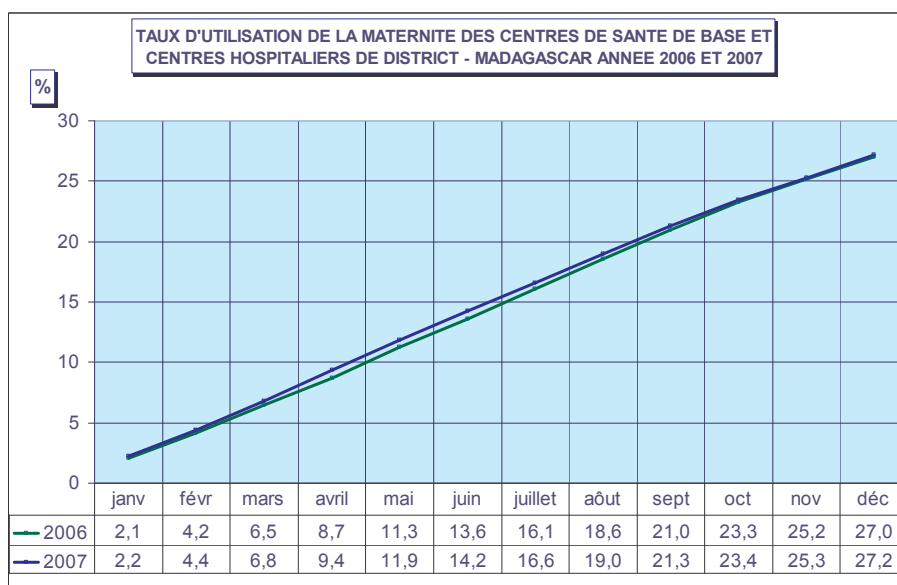

Source : Service des Statistiques Sanitaires

Le taux d'accouchement assisté par un professionnel de la santé est presque resté stationnaire de 27,0 % en 2006 à 27,2 % en 2007.

AU NIVEAU DES CENTRES HOSPITALIERS DE DISTRICT (CHD)

Graphique 49. Taux de mortalité du paludisme au niveau des Centres Hospitaliers du District Madagascar année 2006 et 2007

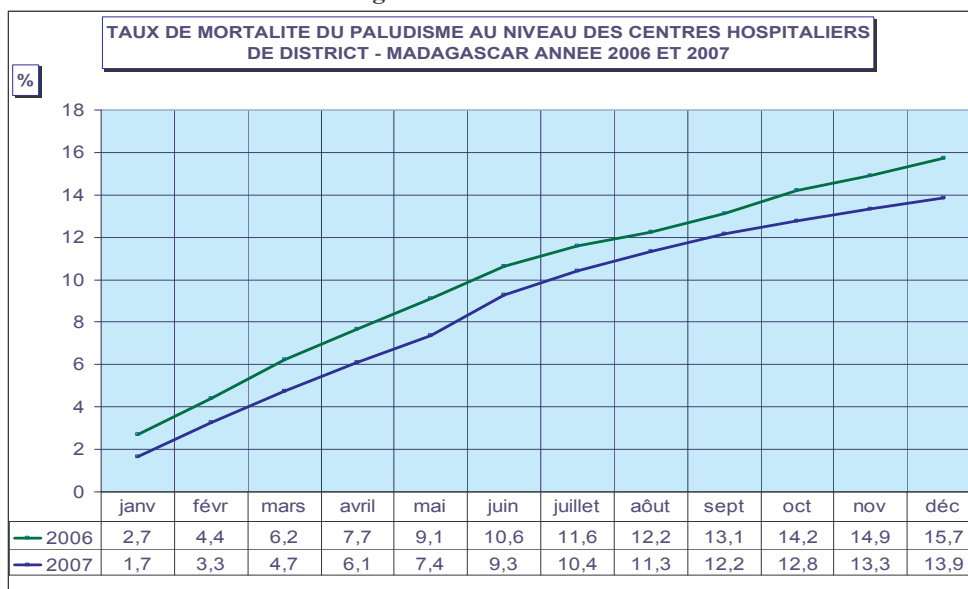

Source : Service des Statistiques Sanitaires

AU NIVEAU DES CENTRES HOSPITALIERS (CHD et CHU / ES / CHRR)

Graphique 50. Taux de césarienne – Madagascar année 2006 et 2007

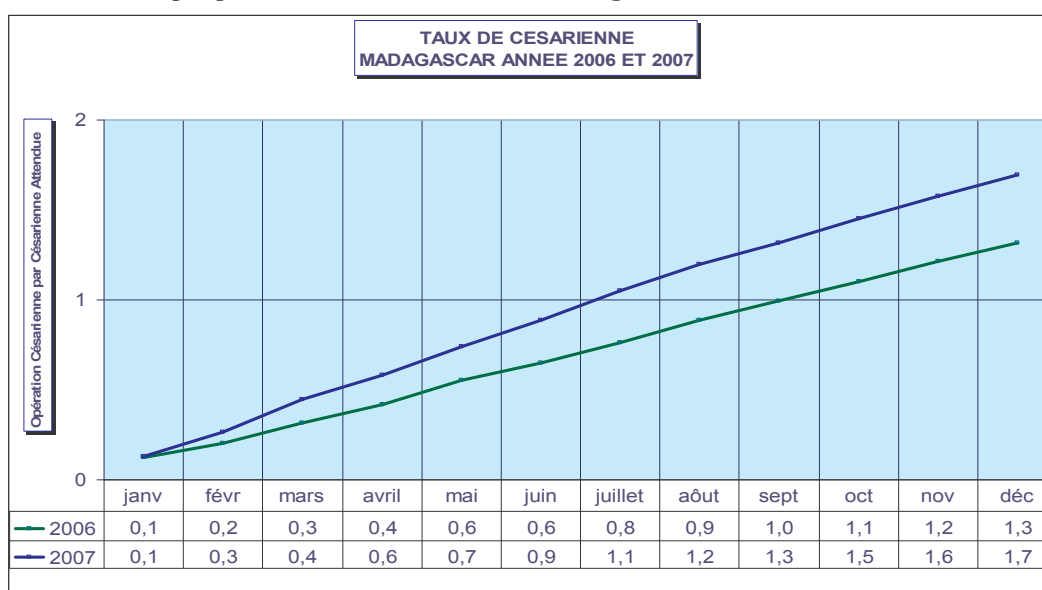

Source : Service des Statistiques Sanitaires

Tableau 159. Evolution des effectifs du Personnel de Santé du Secteur Public par catégorie 1998 - 2007

| Personnel de santé | 1998 | 1999 | 2000 | 2001 | 2002 | 2003 | 2004 | 2005 | 2006 | 2007 |
|-----------------------|---------------|---------------|---------------|---------------|---------------|---------------|---------------|---------------|---------------|---------------|
| Professeurs Agrégés | 36 | 36 | 37 | 19 | 19 | 19 | 17 | 17 | 17 | 45 |
| Médecins Spécialistes | 152 | 156 | 166 | 208 | 208 | 232 | 242 | 287 | 483 | 543 |
| Médecins Généralistes | 1 019 | 1 061 | 1 225 | 2 054 | 2 075 | 2 318 | 2 538 | 3 016 | 2 736 | 2 981 |
| Chirurgiens dentistes | 76 | 74 | 74 | 119 | 119 | 159 | 161 | 197 | 196 | 194 |
| Pharmaciens | 15 | 13 | 8 | 8 | 8 | 8 | 8 | 8 | 7 | 7 |
| Infirmiers | 2 900 | 2 960 | 3 088 | 2 741 | 2 638 | 2 638 | 2 584 | 3 434 | 2 829 | 2 905 |
| Sages femmes | 1 410 | 1 425 | 1 472 | 1 374 | 2 607 | 2 607 | 2 497 | 2 984 | 2 877 | 2 810 |
| Aides Sanitaires | 1 203 | 1 200 | 1 144 | 1 290 | 1 300 | 1 300 | 1 050 | 1 322 | 1 309 | 1 288 |
| Administratifs | 1 933 | 1 922 | 1 915 | 1 703 | 2 356 | 2 356 | 2 310 | 2 896 | 2 902 | 2 961 |
| Personnel d'Appui | 3 578 | 3 546 | 3 444 | 3 412 | 3 591 | 3 591 | 3 400 | 2 319 | 2 514 | 2 678 |
| Total | 12 322 | 12 393 | 12 573 | 12 928 | 14 921 | 15 228 | 14 807 | 16 480 | 15 870 | 16 412 |

Source : Service du Personnel

Tableau 160. Quelques indicateurs de ressources 2001-2007

| Indicateurs | 2001 | 2002 | 2003 | 2004 | 2005 | 2006 | 2007 |
|---|-----------|-----------|-----------|-----------|----------|----------|----------|
| Ratio Population pour un CSB | 1/5 549 | 1/5 700 | 1/6 100 | 1/5 625 | 1/5 787 | 1/5 971 | 1/5 825 |
| Ratio Population pour un Médecin Public | 1/6 748 | 1/6 900 | 1/6 400 | 1/5 952 | 1/5 288 | 1/5 598 | 1/5 281 |
| Ratio Population pour un Dentiste Public | 1/128 275 | 1/131 866 | 1/101 500 | 1/102 700 | 1/88 656 | 1/91 944 | 1/95 941 |
| Ratio Population pour un Infirmier Public | 1/5 569 | 1/5 948 | 1/6 120 | 1/6 400 | 1/5 086 | 1/6 370 | 1/6 407 |
| Ratio Femme en Age de Procréer pour une Sage Femme Publique | 1/2 621 | 1/1 420 | 1/1 420 | 1/1 527 | 1/1 346 | 1/1 465 | 1/1 549 |

Source : DRH/SSS/MINSANPF

INFRASTRUCTURES SANITAIRES

Tableau 161. Nombre des formations sanitaires par Région et par District année 2007

| N° | Région | N° | Service de Santé District D | Population (x) | CSB1 | | | CSB2 | | | CSB | | | Total CSB | | | CHD1 | | | CHD2 | | | Total CHD | CHRR | CHU | ES du CHU | |
|---------------------|----------------|---------------------|-----------------------------|------------------|-----------|------------------|-----------|-----------|-----------|------------|------------|------------|------------|-----------|----------|----------|----------|-----------|-----------|-----------|----------|----------|-----------|----------|----------|-----------|----|
| | | | | | Public | Privé | Total | Public | Privé | Total | Public | Privé | Total | Public | Privé | Total | Public | Privé | Total | Public | Privé | Total | | | | | |
| 1 | Itasy | 112 | Arivonitamo | 320128 | 7 | 2 | 9 | 22 | 3 | 25 | 34 | 1 | | 1 | | 0 | 0 | 0 | 1 | | | 1 | | | | | |
| | | 117 | Mlaminarivo | 274 833 | 13 | 3 | 16 | 14 | 7 | 21 | 37 | 0 | | 0 | | 0 | 0 | 0 | 0 | | | 0 | | 1 | | | |
| | | 118 | Soavinandriana | 169 862 | 4 | | 4 | 14 | 1 | 15 | 19 | 1 | | 1 | | 0 | 0 | 0 | 1 | | | 0 | | 0 | | | |
| Total Région | | | | 764 623 | 24 | 5 | 29 | 50 | 11 | 61 | 90 | 2 | 0 | 2 | 0 | 0 | 0 | 2 | 0 | 0 | 2 | 1 | 0 | 0 | | | |
| 2 | Analamanga | 101 | Antananarivo Renivohitra | 1 233 267 | 1 | | 1 | 17 | 103 | 120 | 18 | 2 | | 2 | | 7 | 7 | 9 | | | | | | 1 | 9 | | |
| | | 102 | Antananarivo Atsimondrano | 337 972 | | | 0 | 23 | 36 | 59 | 23 | | | | 0 | 1 | 1 | 1 | 1 | | | | | | 1 | 1 | |
| | | 103 | Antananarivo Avaradrano | 240 627 | 4 | | 4 | 16 | 40 | 56 | 20 | | | 1 | | 1 | 1 | 2 | 2 | | | | | | 1 | 1 | |
| | | 105 | Ambohidratrimo | 269 284 | 9 | | 9 | 28 | 30 | 58 | 37 | | | 0 | 1 | 1 | 2 | 2 | 2 | | | | | | 1 | 1 | |
| | | 106 | Andramasina | 179 736 | 7 | | 7 | 13 | 1 | 14 | 20 | 1 | | 1 | | 0 | 0 | 1 | 1 | | | | | | 1 | 1 | |
| | | 107 | Anioforobe | 187 460 | 11 | 3 | 14 | 17 | 4 | 21 | 28 | 35 | 1 | | 1 | | 0 | 0 | 1 | 1 | | | | | | 1 | 1 |
| | | 108 | Ankazobe | 141 772 | 9 | 2 | 11 | 13 | 4 | 17 | 22 | 28 | | | 0 | 1 | 1 | 1 | 1 | | | | | | | 1 | 1 |
| | | 116 | Maniakandriana | 239 602 | 13 | 2 | 15 | 26 | 9 | 35 | 39 | 50 | | | 0 | 2 | 2 | 2 | 2 | | | | | | | 1 | 11 |
| | | Total Région | | | | 2 809 720 | 54 | 7 | 61 | 163 | 227 | 380 | 207 | 5 | 0 | 5 | 8 | 14 | 19 | 19 | 0 | 0 | 0 | 0 | 1 | 11 | |
| 3 | Vakinankaratra | 104 | Ambatolampv | 249 424 | 7 | 1 | 6 | 16 | 7 | 23 | 31 | | | 0 | 1 | 1 | 1 | 1 | | | | | | | | | |
| | | 109 | Antanifitsy | 325 167 | 8 | 2 | 10 | 14 | 2 | 16 | 22 | | | 1 | | 0 | 0 | 1 | 1 | | | | | | | | |
| | | 110 | Antsirabe I | 185 561 | 1 | | 1 | 6 | 16 | 22 | 7 | 23 | | | 0 | 0 | 3 | 3 | 3 | | | | | 1 | 2 | | |
| | | 111 | Antsirabe II | 365 346 | 9 | 2 | 11 | 23 | 2 | 25 | 32 | 36 | | | 0 | 0 | 0 | 0 | 0 | | | | | | | | |
| 113 | Betafo | 380 791 | 11 | 1 | 12 | 21 | 12 | 33 | 32 | 45 | | | 1 | | 0 | 0 | 1 | 1 | | | | | | | | | |
| 114 | Faratsiho | 187 468 | 9 | | 9 | 10 | 2 | 12 | 19 | 21 | | | 1 | | 0 | 0 | 1 | 1 | | | | | | | | | |
| Total Région | | | | 1 713 757 | 45 | 6 | 51 | 90 | 41 | 131 | 135 | 3 | 0 | 3 | 1 | 4 | 7 | 7 | 1 | 0 | 0 | 0 | 0 | 2 | | | |
| 4 | Bongolava | 115 | Fenoarivo centre | 95 354 | 7 | 1 | 8 | 7 | 2 | 9 | 14 | | | 1 | | 0 | 0 | 1 | | | | | | | | | |
| | | 119 | Tsiroanomandidv | 338 194 | 9 | 1 | 10 | 20 | 35 | 55 | 29 | 65 | | | 0 | | 0 | 0 | 0 | | | | | | | | |
| Total Région | | | | 433 548 | 16 | 2 | 18 | 27 | 37 | 64 | 43 | 1 | 0 | 1 | 0 | 0 | 0 | 0 | 0 | 0 | 0 | 0 | 0 | 0 | 0 | | |
| 5 | Diana | 201 | Antsiranana I | 87 245 | 3 | | 3 | 1 | 8 | 9 | 4 | | | 0 | | 1 | 1 | 1 | | | | | | | | | |
| | | 202 | Antsiranana II | 84 781 | 10 | 3 | 13 | 16 | 16 | 26 | 29 | 31 | | | 0 | | 0 | 0 | 0 | | | | | | | | |
| | | 203 | Ambanja | 148 459 | 11 | | 11 | 18 | 2 | 20 | 29 | 31 | | | 1 | | 1 | 1 | 2 | | | | | | | | |
| | | 204 | Ambilobe | 166 860 | 7 | 3 | 10 | 15 | 3 | 18 | 22 | 28 | | | 1 | | 1 | 1 | 2 | | | | | | | | |
| | | 207 | NosyBe | 43 492 | 5 | | 5 | 5 | 3 | 8 | 10 | 13 | | | 0 | | 0 | 0 | 1 | 1 | | | | | | | |
| Total Région | | | | 530 837 | 36 | 6 | 42 | 55 | 16 | 71 | 91 | 2 | 0 | 2 | 1 | 3 | 4 | 6 | 1 | 0 | 0 | 0 | 0 | 0 | | | |

Source : Ministère de la Santé et du Planning Familial

Tableau 161 (suite). Nombre des formations sanitaires par Région et par District année 2007

| N° | Région | N° | Service de Santé de District | Population (x) | CSB1 | | | CSB2 | | | Total CSB Public | CHD1 | | | CHD2 | | | Total CHD | CHRR | CHU | ES du CHU |
|----|---------------------|-----|------------------------------|------------------|-----------|-----------|-----------|------------|-----------|------------|------------------|------------|----------|----------|----------|----------|----------|-----------|----------|----------|-----------|
| | | | | | Public | Privé | Total | Public | Privé | Total | | Public | Privé | Total | Public | Privé | Total | | | | |
| 6 | Sava | 205 | Andaoa | 174 403 | 12 | 1 | 13 | 15 | | 15 | 27 | 28 | 1 | | 1 | 1 | 2 | | | | |
| | | 206 | Antalaha | 221 192 | 12 | 1 | 13 | 17 | 5 | 22 | 29 | 35 | | 1 | 1 | 1 | 1 | | | | |
| | | 208 | Samba va | 281 932 | 11 | 1 | 12 | 24 | 5 | 29 | 35 | 41 | 1 | | 0 | 1 | 1 | | | | |
| | | 209 | Vohimarina | 201 444 | 15 | | 15 | 18 | 2 | 20 | 33 | 35 | | 1 | 1 | 1 | 1 | | | | |
| | Total Région | | | 878 971 | 50 | 3 | 53 | 74 | 12 | 86 | 124 | 139 | 1 | 1 | 2 | 3 | 5 | 1 | 0 | 0 | |
| 7 | Haute Matsiatra | 301 | Fianarantsoa I | 160 829 | 1 | 3 | 4 | 14 | 17 | 31 | 15 | 35 | | | 0 | 0 | 0 | | | | |
| | | 302 | Fianarantsoa II | 480 633 | 9 | 5 | 14 | 36 | 3 | 39 | 45 | 53 | | | 0 | 0 | 0 | | | | |
| | | 303 | Ambalavao | 211 887 | 13 | 2 | 15 | 17 | 5 | 22 | 30 | 37 | 1 | | 1 | 0 | 0 | | | | |
| | | 305 | Ambohitimahaso | 219 992 | 5 | 1 | 6 | 18 | 2 | 20 | 23 | 26 | 1 | | 1 | 0 | 0 | | | | |
| | | 314 | Ikalamavony | 62 612 | 3 | 1 | 4 | 8 | | 8 | 11 | 12 | 1 | | 1 | 0 | 0 | | | | |
| | Total Région | | | 1 135 953 | 31 | 12 | 43 | 93 | 27 | 120 | 124 | 163 | 3 | 0 | 3 | 0 | 0 | 1 | 0 | 0 | |
| 8 | Amoron'i Mania | 304 | Ambato finandrahana | 129 429 | 17 | | 17 | 10 | 1 | 11 | 27 | 28 | | | 0 | 1 | 1 | | | | |
| | | 306 | Ambositra | 254 757 | 11 | | 11 | 25 | 9 | 34 | 36 | 45 | | | 0 | 0 | 0 | | | 1 | |
| | | 308 | Fandriana | 211 365 | 29 | 2 | 31 | 12 | 3 | 15 | 41 | 46 | 1 | | 1 | 0 | 0 | | | | |
| | | 323 | Manandriana | 101 135 | 2 | | 2 | 9 | 1 | 10 | 11 | 12 | 1 | | 1 | 0 | 0 | | | | |
| | Total Région | | | 696 686 | 59 | 2 | 61 | 56 | 14 | 70 | 115 | 131 | 2 | 0 | 2 | 1 | 1 | 1 | 0 | 0 | |
| 9 | Atsimo Atsinanana | 307 | Befotaka | 26 813 | 5 | | 5 | 3 | | 3 | 8 | 8 | 1 | | 1 | 0 | 0 | | | | |
| | | 309 | Farafangana | 231 017 | 8 | 4 | 12 | 28 | 2 | 30 | 36 | 42 | | | 0 | 0 | 0 | | | 1 | |
| | | 318 | Midonqy Atsimo | 28 893 | 6 | | 6 | 3 | | 3 | 9 | 9 | | | 0 | 1 | 0 | | | | |
| | | 320 | Vangaindrano | 234 206 | 14 | 3 | 17 | 29 | | 29 | 43 | 46 | 1 | | 1 | 1 | 1 | | | | |
| | | 322 | Vondrozo | 104 316 | 5 | | 5 | 14 | | 14 | 19 | 19 | 1 | | 1 | 0 | 0 | | | | |
| | Total Région | | | 625 245 | 38 | 7 | 45 | 77 | 2 | 79 | 115 | 124 | 3 | 0 | 3 | 1 | 2 | 1 | 0 | 0 | |
| 10 | Ihorembé | 311 | Iakora | 33 439 | 4 | 2 | 6 | 5 | | 5 | 9 | 11 | 1 | | 1 | 0 | 0 | | | | |
| | | 313 | Ihosv | 115 626 | 1 | 4 | 5 | 16 | 7 | 23 | 17 | 28 | | | 0 | 1 | 0 | | | 1 | |
| | | 315 | Ivohibe | 37 195 | 3 | 1 | 4 | 4 | | 4 | 7 | 8 | 1 | | 1 | 0 | 0 | | | | |
| | Total Région | | | 186 260 | 8 | 7 | 15 | 25 | 7 | 32 | 33 | 47 | 2 | 0 | 2 | 1 | 0 | 1 | 0 | 0 | |
| 11 | Vatovavy Fitovinany | 310 | Ikongo | 120 152 | 15 | 1 | 16 | 8 | 1 | 9 | 23 | 25 | 1 | | 1 | 0 | 0 | | | | |
| | | 312 | Ifanadiana | 152 659 | 7 | 1 | 8 | 12 | 2 | 14 | 19 | 22 | 1 | | 1 | 0 | 0 | | | | |
| | | 316 | Manakara | 259 851 | 11 | 5 | 16 | 37 | 4 | 41 | 48 | 57 | | | 0 | 2 | 2 | | | 1 | |
| | | 317 | Mananjary | 260 603 | 12 | 5 | 17 | 26 | 4 | 30 | 38 | 47 | | | 0 | 1 | 1 | | | | |
| | | 319 | Nosy Varika | 198 289 | 12 | 2 | 14 | 11 | 3 | 14 | 23 | 28 | 1 | | 1 | 0 | 0 | | | | |
| | | 321 | Vohipeno | 110 065 | 6 | | 6 | 17 | 5 | 22 | 23 | 28 | 1 | | 1 | 1 | 2 | | | | |
| | Total Région | | | 1 101 619 | 63 | 14 | 77 | 111 | 19 | 130 | 174 | 207 | 4 | 0 | 4 | 1 | 3 | 4 | 8 | 0 | |

Source : Ministère de la Santé et du Planning Familial

Tableau 161 (suite). Nombre des formations sanitaires par Région et par District année 2007

| N° | Région | N° | Service de Santé de District | Population (x) | CSB1 | | CSB2 | | | CHD1 | | | CHD2 | | | Total CHD | CHRR | CHU | ES du CHU | | |
|---------------------|------------|---------|------------------------------|----------------|-----------|----------|-----------|-----------|-----------|------------|------------|------------|----------|----------|----------|-----------|----------|----------|-----------|----------|----------|
| | | | | | Public | Privé | Total | Public | Privé | Total | Public | Privé | Total | Public | Privé | | | | | Total | |
| 12 | Boeny | 401 | Mahajanga I | 155 504 | | | 0 | 10 | 14 | 24 | | | 0 | | 4 | 4 | | 1 | 3 | | |
| | | 402 | Mahajanga II | 54 200 | 6 | | 6 | 9 | 3 | 12 | | | 0 | | 0 | 0 | | | | | |
| | | 403 | Ambato-Boëni | 125 088 | 9 | | 9 | 12 | 6 | 18 | 1 | | 2 | | 0 | 2 | | | | | |
| | | 416 | Marovoay | 143 403 | 9 | | 9 | 8 | 3 | 11 | | | 0 | 1 | 1 | 1 | | | | | |
| | | 417 | Mitsinjo | 61 395 | 7 | | 7 | 7 | 1 | 8 | | | 1 | | 1 | 2 | | | | | |
| | | 420 | Soalala | 31 539 | 12 | | 12 | 3 | 1 | 4 | | | 1 | | 0 | 1 | | | | | |
| Total Région | | | | | 43 | 0 | 4 | 49 | 28 | 77 | 92 | 120 | 3 | 1 | 4 | 1 | 5 | 6 | 10 | 3 | |
| 13 | Sofia | 405 | Analalava | 103 370 | 14 | 1 | 1 | 10 | | 10 | | | 1 | | 0 | 1 | | | | | |
| | | 407 | Antsohihy | 123 836 | 16 | | 1 | 11 | 2 | 13 | | | 0 | | 0 | 0 | | | | | |
| | | 408 | Bealanana | 115 151 | 12 | | 1 | 11 | 1 | 12 | | | 1 | | 0 | 1 | | | | | |
| | | 409 | Befandriana Nord | 194 773 | 24 | | 2 | 10 | 1 | 11 | | | 1 | | 0 | 2 | | | | | |
| | | 414 | Mampikony | 97 000 | 9 | 2 | 1 | 6 | | 6 | | | 1 | | 0 | 1 | | | | | |
| | | 415 | Mandritsara | 235 099 | 15 | | 1 | 26 | 3 | 29 | | | 1 | | 1 | 2 | | | | | |
| 419 | Port Berge | 112 777 | 7 | | 7 | 14 | | 14 | | | 1 | | 0 | 1 | | | | | | | |
| Total Région | | | | | 97 | 3 | 10 | 88 | 7 | 95 | 185 | 195 | 1 | 7 | 0 | 1 | 1 | 8 | 1 | 0 | |
| 14 | Melaky | 404 | Ambatomainy | 22 429 | 6 | | 6 | 2 | 1 | 3 | | | 1 | | 0 | 1 | | | | | |
| | | 406 | Antsalova | 34 559 | 12 | | 1 | 5 | 1 | 6 | | | 1 | | 0 | 1 | | | | | |
| | | 410 | Besalampy | 80 786 | 2 | | 2 | 6 | 3 | 9 | | | 1 | | 0 | 1 | | | | | |
| | | 413 | Maintirano | 100 980 | 8 | 1 | 9 | 11 | 3 | 14 | | | 0 | | 0 | 0 | | | | | |
| | | 418 | Morafenohe | 34 533 | 8 | 1 | 9 | 1 | | 1 | | | 1 | | 0 | 1 | | | | | |
| Total Région | | | | | 36 | 2 | 38 | 25 | 8 | 33 | 61 | 71 | 0 | 4 | 0 | 0 | 4 | 1 | 0 | 0 | |
| 15 | Betsiboka | 411 | Kandreho | 12 936 | | | 0 | 6 | | 6 | | | 1 | | 0 | 1 | | | | | |
| | | 412 | Maevatanana | 119 238 | 10 | | 1 | 12 | | 12 | | | 0 | | 0 | 0 | | | | | |
| | | 421 | Tsaratanana | 106 267 | 16 | 1 | 1 | 13 | 2 | 15 | | | 1 | | 0 | 1 | | | | | |
| Total Région | | | | | 26 | 1 | 27 | 31 | 2 | 33 | 57 | 60 | 2 | 0 | 2 | 0 | 2 | 1 | 0 | 0 | |
| 16 | Atsinanana | 501 | Toamasina I | 225 485 | 1 | | 1 | 6 | 19 | 25 | | | 0 | | 0 | 0 | | | | | |
| | | 502 | Toamasina II | 187 973 | 16 | 3 | 1 | 15 | 4 | 19 | | | 0 | | 0 | 0 | | | | | |
| | | 507 | Antanamabao | 51 999 | 8 | | 8 | 5 | | 5 | | | 1 | | 0 | 1 | | | | | |
| | | 508 | Voitibinany | 191 846 | 12 | 2 | 1 | 17 | 6 | 23 | | | 1 | | 0 | 1 | | | | | |
| | | 510 | Mahanoro | 238 876 | 17 | 1 | 1 | 13 | 1 | 14 | | | 1 | | 0 | 1 | | | | | |
| | | 513 | Marolambo | 134 801 | 18 | 1 | 1 | 23 | 1 | 24 | | | 1 | | 0 | 1 | | | | | |
| 517 | Vatomandry | 145 437 | 7 | | 7 | 20 | 1 | 21 | | | 0 | | 1 | 1 | | | | | | | |
| Total Région | | | | | 79 | 7 | 86 | 99 | 32 | 131 | 178 | 217 | 4 | 0 | 4 | 1 | 0 | 1 | 5 | 1 | 0 |

Source : Ministère de la Santé et du Planning Familial

Tableau 161 (suite). Nombre des formations sanitaires par Région et par District année 2007

| N° | Région | N° | Service de Santé de District | Population (x) | CSBI | | | CSB2 | | | Total CSB Public | Total CSB | CHDI | | | CHD2 | | | CHRR | CHU | ES du CHU | |
|-----|---------------------|---------------------|------------------------------|----------------|------------------|-----------|-----------|-----------|------------|-----------|------------------|------------|------------|----------|----------|----------|----------|----------|-----------|----------|-----------|----------|
| | | | | | Public | Privé | Total | Public | Privé | Total | | | Public | Privé | Total | Public | Privé | Total | | | | |
| 17 | Alaotra Mangoro | 503 | Ambatondrazaka | 272 000 | 22 | 4 | 26 | 21 | 7 | 28 | 43 | 64 | | | 0 | 1 | 1 | 1 | | | | |
| 504 | | Amparafaravola | 239 781 | 9 | 3 | 12 | 17 | 4 | 21 | 26 | 33 | | 1 | | 1 | | | | | | | |
| 505 | | Andilamena | 86 431 | 8 | 2 | 10 | 8 | | 8 | 16 | 18 | | 1 | | 1 | | | | | | | |
| 506 | | Anosibe An'Ala | 95 703 | 11 | | 11 | 6 | 2 | 8 | 17 | 19 | | | | 0 | 1 | | | | | | |
| 514 | | Moramanga | 245 447 | 17 | 7 | 24 | 23 | 9 | 32 | 40 | 66 | | | | 0 | 1 | | | | | | |
| | Total Région | | | 939 362 | 67 | 16 | 83 | 76 | 22 | 97 | 142 | 180 | 2 | 0 | 2 | 3 | 0 | 3 | 6 | 1 | 0 | 0 |
| 18 | Analanjiroro | 509 | Fenérive Est | 270 945 | 17 | | 17 | 11 | | 11 | 28 | 28 | | | 0 | | | 0 | | | | |
| 511 | | Mananara Nord | 178 383 | 4 | | 4 | 14 | 1 | 15 | 18 | 19 | | | | 0 | | | 0 | | | | |
| 512 | | Maroantsetra | 188 534 | 11 | | 11 | 14 | 1 | 15 | 25 | 26 | | | | 0 | 1 | | 1 | | | | |
| 515 | | NosyBoraha | 19 478 | 6 | 1 | 7 | 4 | | 4 | 10 | 11 | | | | 0 | 1 | | 1 | | | | |
| 516 | | Soanierana Ivongo | 111 908 | 12 | | 12 | 8 | | 8 | 20 | 20 | | | | 1 | | | 0 | | | | |
| 518 | | Vavatenina | 170 984 | 9 | | 9 | 10 | | 10 | 19 | 19 | | | | 1 | | | 0 | | | | |
| | Total Région | | | 940 232 | 69 | 1 | 60 | 61 | 2 | 63 | 120 | 123 | 2 | 0 | 2 | 3 | 0 | 3 | 6 | 1 | 0 | 0 |
| 19 | Atsimo Andrefana | 601 | Toliara I | 117 937 | 1 | 1 | 2 | 9 | 14 | 23 | 10 | 26 | | | 0 | | 1 | 1 | 1 | | | |
| 602 | | Toliara II | 213 751 | 13 | 4 | 17 | 24 | 5 | 29 | 37 | 46 | | | | 0 | | | 0 | | | | |
| 605 | | Ampanihy | 238 146 | 6 | 3 | 9 | 15 | 1 | 16 | 21 | 25 | | | | | 1 | | 1 | 2 | | | |
| 606 | | Ankazoabo atsimo | 55 627 | 11 | 1 | 12 | 4 | 1 | 5 | 15 | 17 | | | | | | | 0 | 1 | | | |
| 610 | | Benenitra | 30 530 | 9 | 1 | 10 | 3 | | 3 | 12 | 13 | | | | | | | 0 | 1 | | | |
| 611 | | Beroroha | 45 523 | 12 | | 12 | 5 | | 5 | 17 | 17 | | | | | | | 0 | 1 | | | |
| 612 | | Betioky Atsimo | 191 645 | 9 | 2 | 11 | 20 | 2 | 22 | 29 | 33 | | | | | 1 | | 1 | 2 | | | |
| 618 | | Morombe | 112 256 | 16 | 1 | 17 | 9 | 3 | 12 | 25 | 29 | | | | | | | 0 | 1 | | | |
| 620 | | Sakaraha | 78 735 | 7 | 1 | 8 | 11 | | 11 | 18 | 19 | | | | | | | 0 | 1 | | | |
| | | Total Région | | | 1 084 160 | 84 | 14 | 98 | 100 | 26 | 126 | 184 | 224 | 0 | 0 | 1 | 2 | 3 | 10 | 1 | 0 | 0 |
| 20 | Anosy | 603 | Amboasary Atsimo | 174 946 | 4 | | 4 | 14 | 14 | 28 | 18 | 32 | | | | | | 0 | | | | |
| 613 | | Betroka | 155 889 | 7 | 8 | 15 | 18 | 3 | 21 | 25 | 36 | | | | | | | 1 | 1 | 2 | | |
| 614 | | Tolagnaro | 247 412 | 6 | 4 | 10 | 25 | 4 | 29 | 31 | 39 | | | | 0 | | | 1 | 1 | 1 | | |
| | Total Région | | | 678 247 | 17 | 12 | 29 | 67 | 21 | 78 | 74 | 107 | 2 | 0 | 2 | 0 | 2 | 4 | 1 | 0 | 0 | 0 |

Source : Ministère de la Santé et du Planning Familial

Tableau 161 (suite). Nombre des formations sanitaires par Région et par District année 2007

| N° | Région | N° | Service de Santé de District | Population (x) | CSBI | | | CSB2 | | | Total CSB Public | Total CSB | CHD1 | | | CHD2 | | | Total CHD | CHRR | CHU | ES du CHU |
|---------------------|--------|-----|------------------------------|----------------|------------|--------------|--------------|------------|--------------|--------------|------------------|-----------|-----------|-----------|-----------|-----------|------------|-----------|-----------|-----------|----------|-----------|
| | | | | | Public | Privé | Total | Public | Privé | Total | | | Public | Privé | Total | Public | Privé | Total | | | | |
| 21 | Androy | 604 | Ambovombe Androy | 215 026 | 5 | 16 | 21 | 5 | 16 | 21 | 23 | 0 | 0 | 0 | 0 | 0 | 0 | 0 | 1 | | | |
| | | 607 | Bekily | 144 738 | 9 | 16 | 25 | 9 | 16 | 25 | 28 | 1 | 0 | 1 | 0 | 0 | 0 | 0 | | | | |
| | | 609 | Beloha | 73 908 | 7 | 5 | 12 | 7 | 5 | 12 | 13 | 1 | 0 | 1 | 0 | 0 | 0 | 0 | | | | |
| | | 621 | Tsihombe | 75 285 | 9 | 6 | 15 | 9 | 6 | 15 | 16 | 1 | 0 | 1 | 0 | 0 | 0 | 0 | | | | |
| Total Région | | | | | 30 | 43 | 73 | 4 | 46 | 80 | 3 | 0 | 3 | 0 | 0 | 3 | 0 | 0 | 1 | 0 | 0 | |
| 22 | Menabe | 608 | Beloni' Tsihibihina | 59 443 | 4 | 13 | 17 | 4 | 13 | 17 | 18 | 1 | 0 | 1 | 0 | 0 | 0 | | | | | |
| | | 615 | Mahabo | 100 212 | 5 | 10 | 15 | 5 | 10 | 15 | 16 | 1 | 0 | 1 | 0 | 0 | 0 | 0 | | | | |
| | | 616 | Manja | 71 437 | 8 | 6 | 14 | 8 | 6 | 14 | 15 | 1 | 0 | 1 | 0 | 0 | 0 | 0 | | | | |
| | | 617 | Miandrivazo | 118 863 | 7 | 15 | 22 | 7 | 15 | 22 | 25 | 1 | 0 | 1 | 0 | 0 | 0 | 0 | | | | |
| | | 619 | Morondava | 93 214 | 9 | 10 | 19 | 9 | 10 | 19 | 25 | 0 | 0 | 0 | 0 | 0 | 0 | 0 | 1 | | | |
| Total Région | | | | | 33 | 54 | 87 | 3 | 63 | 99 | 4 | 0 | 4 | 0 | 0 | 4 | 0 | 0 | 1 | 0 | 0 | |
| Total Pays | | | | | 995 | 1 493 | 2 488 | 134 | 2 066 | 3 195 | 67 | 3 | 70 | 21 | 31 | 52 | 122 | 20 | 2 | 16 | | |

Source : Ministère de la Santé et du Planning Familial

Ratio Population pour un CSB Public = 1 / 7481

Nombre CSB Public 2 488
 Nombre CSB Privé 707
Total CSB 3195

Nombre CHD Public 88
 Nombre CHD Privé 34
Total CHD 122

Ministère de l'Environnement, des Forêts et du Tourisme

Madagascar a accueilli 344 348 touristes en 2007. En termes de pays d'origine, la France arrive très largement en tête avec un taux de 58 %. La durée moyenne de séjours d'un touriste dans un hôtel est d'environ 4 jours, dans le pays, la durée moyenne de séjour est de 17 jours.

Emplois générés par le secteur : 24 237 emplois en 2007 dont 19 395 dans les établissements d'hébergement et/ou de restauration et 4 852 dans les EVTP.

En 2007, on a recensé : 1 181 établissements hôteliers offrant 13 340 chambres.

Tableau 162. Évolution des arrivées des visiteurs non résidents aux frontières

| Mois | 1999 | 2000 | 2001 | 2002 | 2003 | 2004 | 2005 | 2006 | 2007 | 2008 |
|--------------------|----------------|----------------|----------------|---------------|----------------|----------------|----------------|----------------|----------------|----------------|
| Janvier | 8 377 | 10 632 | 11 209 | 7 174 | 11 861 | 12 011 | 16 590 | 19 908 | 20 138 | 23 418 |
| Février | 7 673 | 7 638 | 9 011 | 2 942 | 9 919 | 10 019 | 13 751 | 16 089 | 16 639 | 18 416 |
| Mars | 10 620 | 10 973 | 11 027 | 2 743 | 12 763 | 12 981 | 18 734 | 22 294 | 23 834 | 25 875 |
| Avril | 9 497 | 11 841 | 13 107 | 2 792 | 9 364 | 17 062 | 22 005 | 24 667 | 25 752 | 27 750 |
| Mai | 10 285 | 12 459 | 13 218 | 1 761 | 13 179 | 21 172 | 22 548 | 25 765 | 26 354 | 28 763 |
| Juin | 10 073 | 12 855 | 15 762 | 3 061 | 12 139 | 19 473 | 25 418 | 23 733 | 28 857 | 31 522 |
| 1er Semestre | 56 525 | 54 557 | 73 334 | 20 473 | 69 225 | 92 718 | 119 046 | 132 456 | 141 574 | 155 744 |
| Juillet | 15 504 | 16 942 | 18 034 | 5 123 | 15 053 | 26 970 | 28 943 | 31 956 | 34 104 | 37 125 |
| Août | 13 679 | 17 321 | 17 166 | 6 636 | 13 953 | 25 109 | 27 215 | 30 628 | 36 714 | 37 850 |
| Septembre | 11 876 | 15 417 | 16 008 | 6 392 | 11 707 | 22 361 | 27 280 | 32 165 | 32 213 | |
| Octobre | 15 410 | 15 514 | 16 121 | 7 505 | 10 124 | 21 568 | 26 097 | 32 364 | 34 231 | |
| Novembre | 13 838 | 14 319 | 14 307 | 7 173 | 10 036 | 20 489 | 24 792 | 28 511 | 32 612 | |
| Décembre | 11 421 | 14 160 | 15 238 | 8 372 | 9 132 | 19 569 | 23 678 | 23 650 | 32 900 | |
| Total année | 138 253 | 160 071 | 170 208 | 61 674 | 139 230 | 228 784 | 277 052 | 311 730 | 344 348 | 230 719 |

Source : Ministère de l'Environnement, des Forêts et du Tourisme

Tableau 163. Évolution des recettes en devises au titre du tourisme

| | 1999 | 2000 | 2001 | 2002 | 2003 | 2004 | 2005 | 2006 | 2007 |
|--------------------------------|-------|-------|-------|--------|--------|--------|--------|--------|-------|
| Millions de DTS | 72,9 | 91,9 | 90,2 | 27,8 | 54 | 104,3 | 124,5 | 157,7 | 210,3 |
| Taux moyen DTS/FMG (1999-2004) | 8 586 | 8 934 | 8 376 | 8 773 | 8 675 | 13 828 | 2898,9 | 3150,7 | 2 789 |
| Milliards FMG(1999-2004) | 625,9 | 821 | 755,5 | 243,88 | 468,45 | 1442,2 | 343 | 496,7 | 586,7 |

Source : Ministère de l'Environnement, des Forêts et du Tourisme

Tableau 164. Évolution des emplois directs générés par le secteur (cumul)

| | 1999 | 2000 | 2001 | 2002 | 2003 | 2004 | 2005 | 2006 | 2007 |
|-------------------|--------|--------|--------|--------|--------|--------|--------|--------|--------|
| Hôtels et/ou Res. | 12 640 | 13 628 | 14 010 | 14 031 | 14 809 | 15 906 | 16 877 | 17 805 | 19 395 |
| EVPT | 2 934 | 3 231 | 3 554 | 3 563 | 3 781 | 3 939 | 4 310 | 4 527 | 4 852 |
| Total | 15 574 | 16 859 | 17 564 | 17 594 | 18 590 | 19 845 | 21 167 | 22 409 | 24 237 |

Source : Ministère de l'Environnement, des Forêts et du Tourisme

Tableau 165. Taux d'occupation moyen des hôtels

| | 1999 | 2000 | 2001 | 2002 | 2003 | 2004 | 2005 | 2006 | 2007 |
|------|------|------|------|------|------|------|------|------|------|
| Taux | 60 | 63 | 66 | 22 | 40 | 55 | 55 | 57 | 63 |

Source : Ministère de l'Environnement, des Forêts et du Tourisme

Tableau 166. Durée moyenne de séjour

| | 1999 | 2000 | 2001 | 2002 | 2003 | 2004 | 2005 | 2006 | 2007 |
|-------|------|------|------|------|------|------|------|------|------|
| Pays | 20 | 20 | 20 | 9 | 15 | 20 | 20 | 17 | 17 |
| Hôtel | 4 | 4 | 4 | 2 | 4 | 4 | 4 | 4 | 4 |

Source : Ministère de l'Environnement, des Forêts et du Tourisme

Tableau 167. Evolution de l'offre (cumul)

| Année | 1999 | 2000 | 2001 | 2002 | 2003 | 2004 | 2005 | 2006 | 2007 |
|-----------------|-------|-------|-------|-------|-------|--------|--------|--------|--------|
| Nombre d'hôtels | 556 | 644 | 695 | 717 | 768 | 853 | 937 | 1 015 | 1 181 |
| Nombre d'EVPT | 331 | 370 | 413 | 522 | 553 | 589 | 709 | 755 | 825 |
| Nombre chambre | 7 207 | 7 779 | 8 435 | 8 780 | 9 325 | 10 230 | 10 879 | 11 872 | 13 340 |

Source : Ministère de l'Environnement, des Forêts et du Tourisme

Tableau 168. Répartition par pays d'origine

Unité en %

| | 1999 | 2000 | 2001 | 2002 | 2003 | 2004 | 2005 | 2006 | 2007 |
|------------|------|------|------|------|------|------|------|------|------|
| France | 54 | 55 | 56 | 52 | 58 | 58 | 57 | 56 | 58 |
| Réunion | 8 | 9 | 10 | 5 | 11 | 10 | 12 | 13 | 11 |
| Amérique | 5 | 4 | 4 | 5 | 3 | 4 | 5 | 3 | 3 |
| Angleterre | 3 | 3 | 3 | 4 | 2 | 3 | 2 | 3 | 3 |
| Suisse | 2 | 2 | 2 | 4 | 2 | 2 | 2 | 2 | 2 |
| Allemagne | 4 | 4 | 4 | 5 | 3 | 4 | 3 | 3 | 3 |
| Italie | 6 | 5 | 5 | 5 | 7 | 7 | 6 | 6 | 5 |
| Autres | 18 | 18 | 16 | 20 | 16 | 12 | 13 | 14 | 15 |

Source : Ministère de l'Environnement, des Forêts et du Tourisme

Office Malgache des Hydrocarbures

IMPORTATIONS

Graphique 51. Importations totales

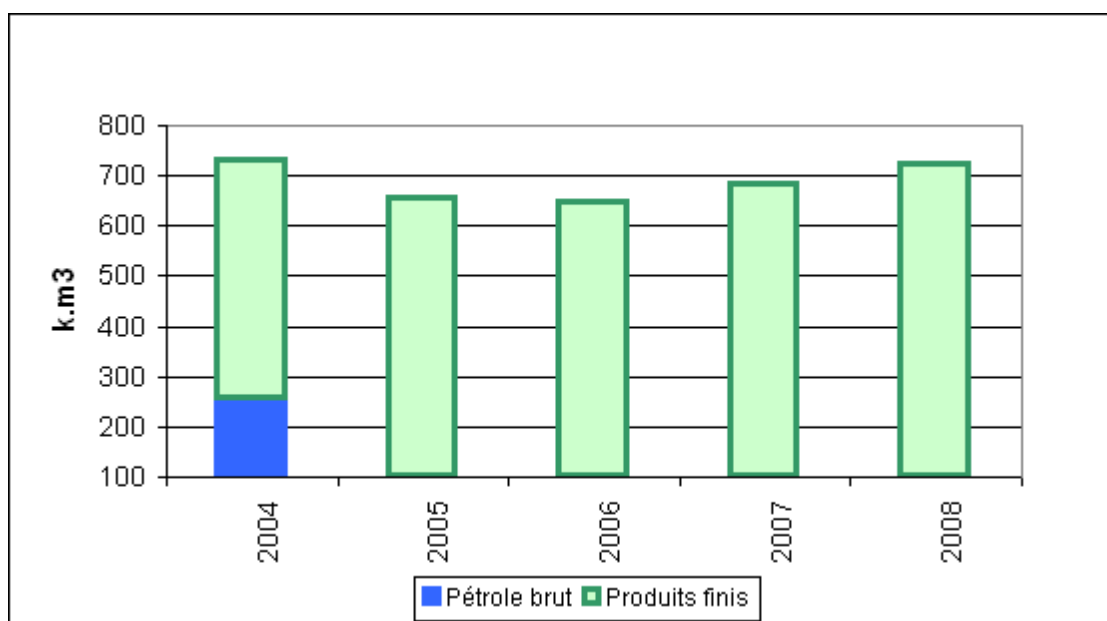

Source : OMH

2008 (*) : estimation jusqu'à fin déc 08

Tableau 169. Evolution importations des produits finis 2004-2008

| Année | 2004-2005 | 2005-2006 | 2006-2007 | 2007-2008 |
|----------------|-----------|-----------|-----------|-----------|
| Produits finis | +37,9% | -1,1% | +5,4% | +5,5% |

Source : OMH

Tableau 170. Importations par produit

En k.m3 sauf gaz en k.TM

| Année | 2004 | 2005 | 2006 | 2007 | 2008 |
|----------------|------------|------------|------------|------------|------------|
| GAZ | 7 | 6 | 8 | 7 | 7 |
| EA | 1 | 1 | 1 | 1 | 1 |
| JET/DPK | 66 | 115 | 97 | 114 | 120 |
| SC | 5 | 9 | 13 | 23 | 33 |
| ET | 56 | 109 | 91 | 89 | 77 |
| GO | 321 | 410 | 404 | 425 | 423 |
| FO | 21 | 8 | 36 | 27 | 63 |
| Produits finis | 477 | 658 | 650 | 686 | 723 |
| Pétrole brut | 218 | - | - | - | - |
| Total | 695 | 658 | 650 | 686 | 723 |

Source : OMH

- Jusqu'à mi-2004, approvisionnement essentiellement assuré par production raffinerie + importations d'appoint de produits finis.
- Suite arrêt raffinerie en juillet 2004, approvisionnement assuré intégralement par importations directes de produits finis.

Graphique 52. Facture pétrolière

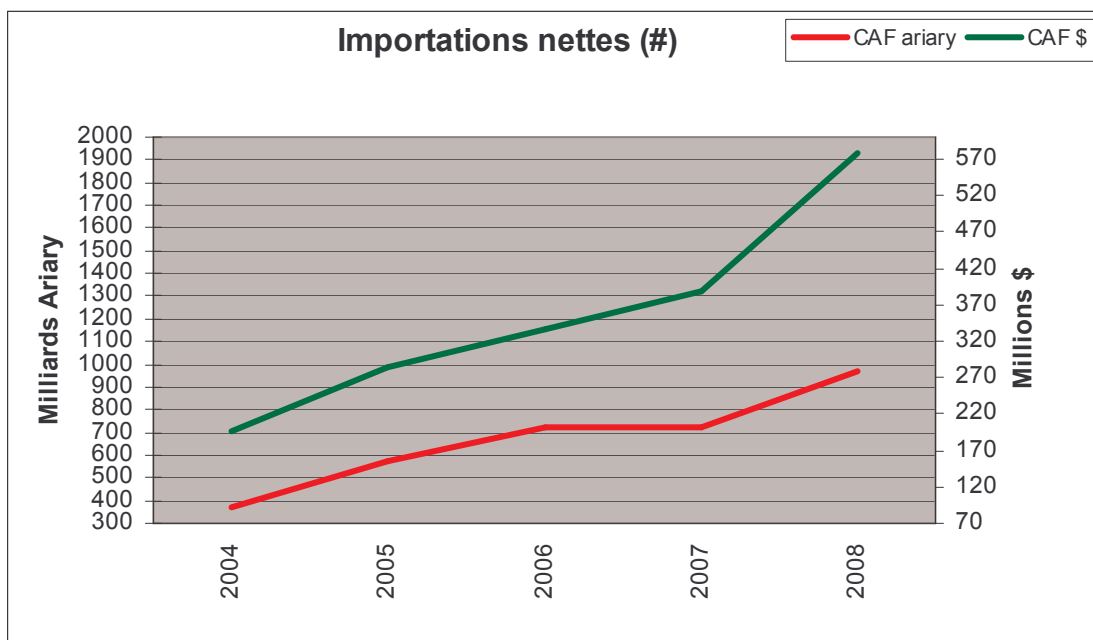

Source : OMH

Graphique 53. Prix CAF unitaire moyen

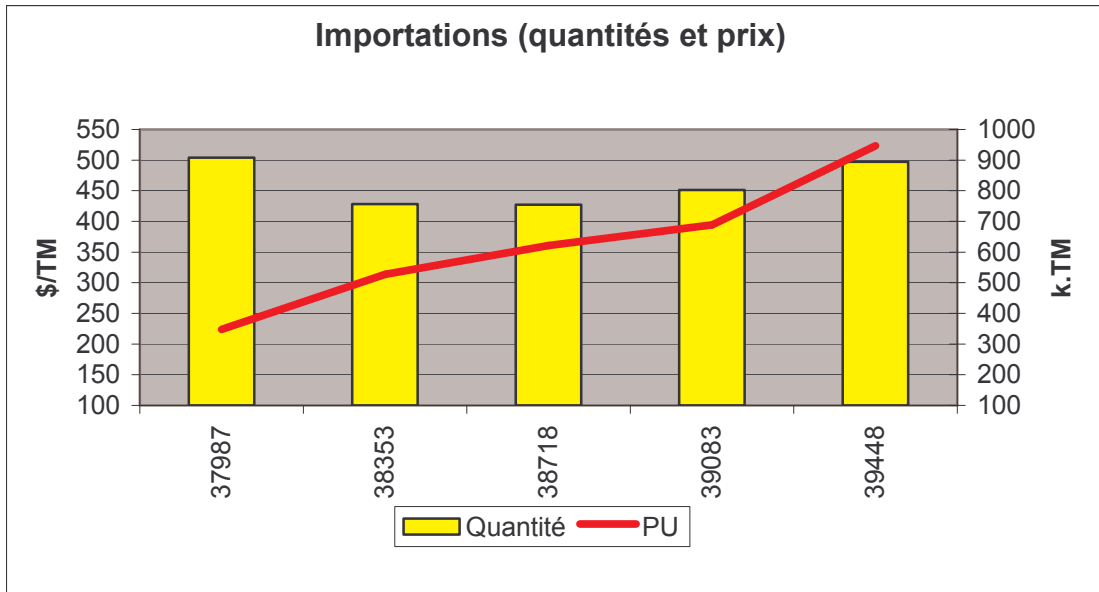

Source : OMH

Graphique 54. Taux de change

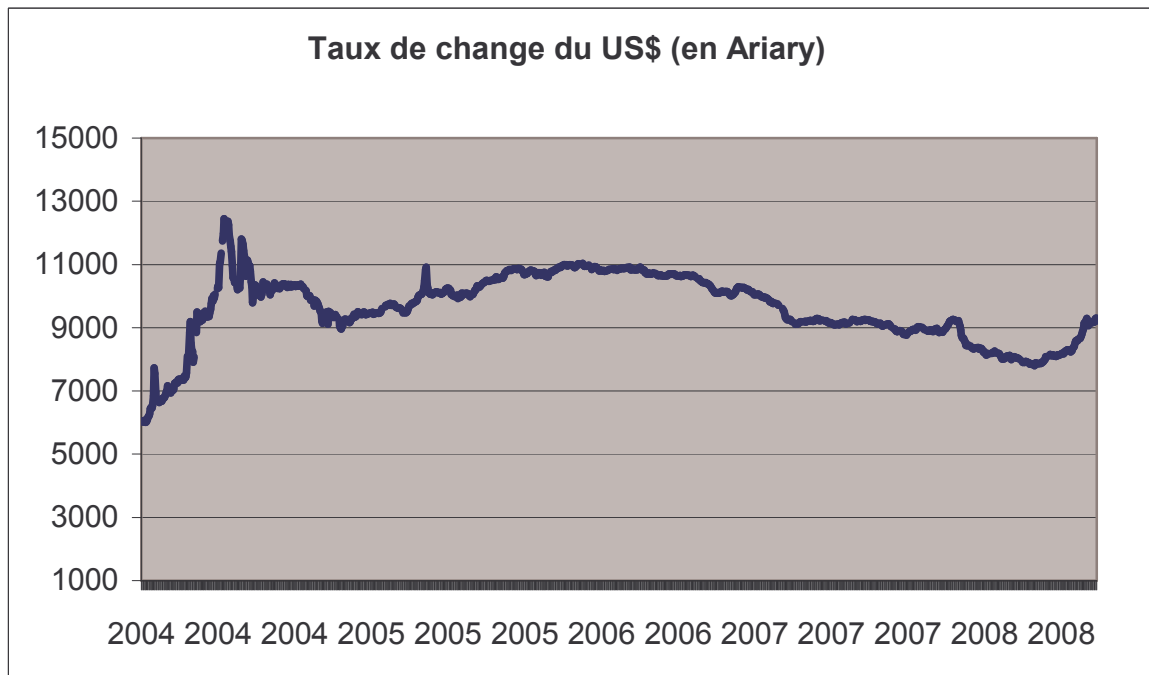

Source : OMH

MARCHE PETROLIER LOCAL

Graphique 55. Comparaison de l' Evolution annuelle : Marché local 2008 et 2013

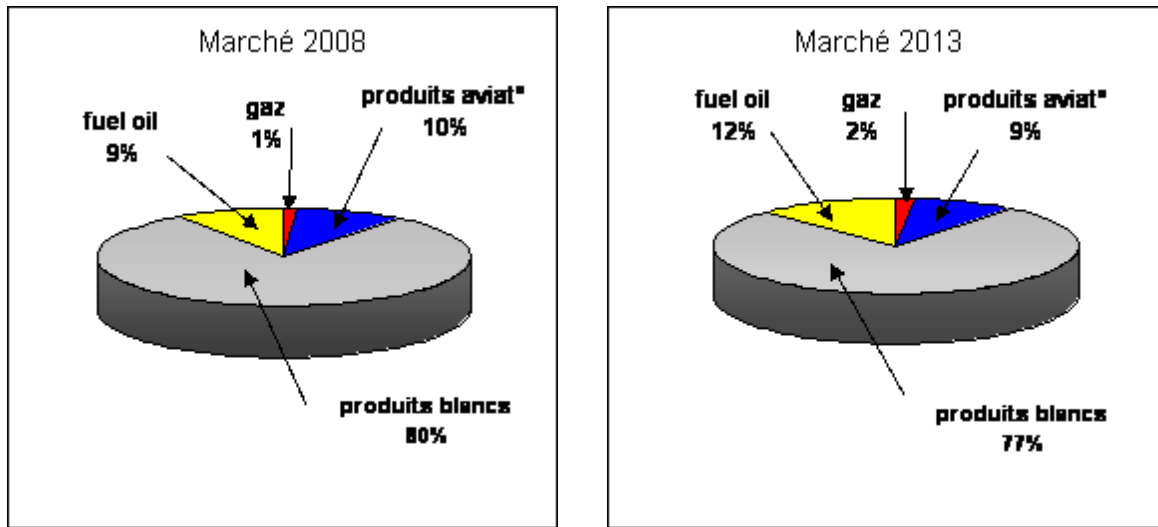

Source : OMH

Produits blancs: SC, ET, PL, GO
Produits aviation° : EA, Jet Fuel

Tableau 171. Taux de l'évolution annuelle moyenne du marché 2004-2013

| Année | 04/05 | 05/06 | 06/07 | 07/08 | 08/09 | 09/10 | 10/11 | 11/12 | 12/13 |
|-------------|-------|-------|-------|-------|-------|-------|-------|-------|-------|
| Pourcentage | -0,9 | -2,5 | +3,9 | +6,0 | +11,5 | - | -1,8 | -0,1 | +2,2 |

Source : OMH

Tableau 172. Marché par produit

En k.m3 sauf gaz en k.TM

| Produit | Réalisation | | | Prévision (x) | | | | |
|---------|-------------|-------|----------|---------------|-------|-------|-------|-------|
| | 2006 | 2007 | 2008 (*) | 2009 | 2010 | 2011 | 2012 | 2013 |
| GAZ | 6,8 | 7,3 | 7,0 | 6,9 | 11,2 | 12,7 | 12,9 | 13,1 |
| EA | 0,6 | 0,8 | 0,8 | 0,9 | 0,9 | 0,9 | 0,9 | 0,9 |
| JET | 65,6 | 66,0 | 67,1 | 69,1 | 71,2 | 73,3 | 75,5 | 77,8 |
| SC | 12,7 | 21,4 | 28,6 | 35,8 | 42,2 | 49,8 | 58,8 | 69,4 |
| ET | 90,6 | 88,8 | 77,0 | 73,2 | 72,4 | 71,7 | 71,0 | 70,3 |
| PL | 39,8 | 42,6 | 41,8 | 42,3 | 42,7 | 43,1 | 43,5 | 44,0 |
| GO | 400,9 | 409,7 | 418,5 | 427,0 | 452,2 | 443,2 | 450,0 | 457,0 |
| FO | 25,6 | 31,0 | 66,5 | 133,4 | 153,6 | 122,7 | 104,2 | 104,4 |
| Naphta | 0,0 | 0,0 | 0,0 | 0,0 | 73,4 | 85,6 | 85,6 | 85,6 |
| Total | 643 | 668 | 707 | 788 | 920 | 903 | 902 | 922 |

Source : Livraisons déclarées par les opérateurs, y compris soutes

(*) 2008 : Réalisation° jusqu'à fin octobre ; novembre à décembre (Estimation° OMH)
(x) Estimation° OMH

Tendances

- Marché en stagnation de 2004-2006. A partir de 2007, hausse liée à la mise en place des grands projets QMM, Ambatovy et Jirama
- Hausse remarquable consommation de FO à partir de 2008 continue de l'ET, compensée en partie par l'augmentation tirée par basculement de groupes GO en FO de la Jirama
- Baisse consommation des essences liée à la diminution consommation de SC

Tableau 173. Quantité transportée par type de transport

| Année | Terrestre | | Maritime | Total |
|-------|-----------------|----------------|----------|---------|
| | Camions citerne | Wagons citerne | | |
| 2005 | 345 135 | 45 471 | 209 660 | 600 266 |
| 2006 | 335 118 | 77 598 | 154 794 | 567 510 |
| 2007 | 325 000 | 84 400 | 202 500 | 611 900 |

En m3

Source : OMH

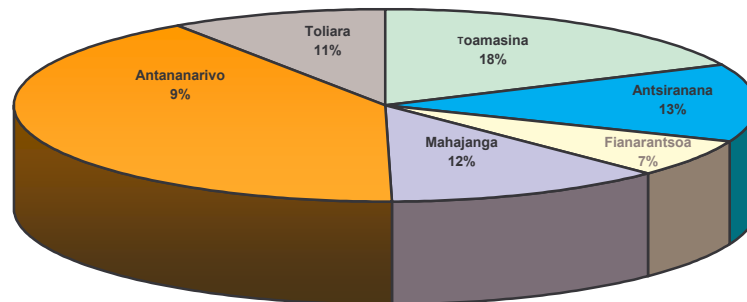
Graphique 56. Répartition du marché 2007 par grand centre

Source : OMH

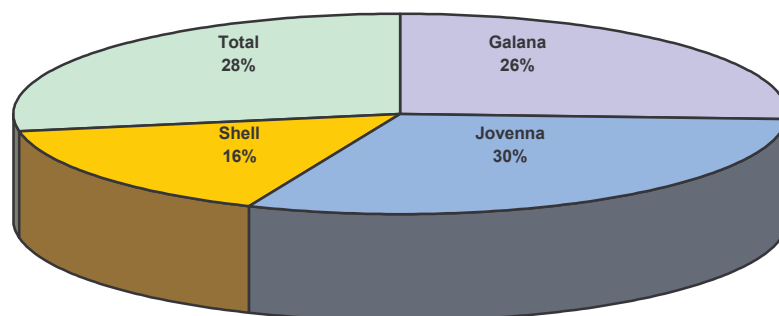
Graphique 57. Répartition du marché des produits blancs 2007

Source : OMH

Produits Blancs : SC; ET; PL ; GO

Marché local : Ventes intérieures + soutes locales et internationales

Graphique 58. Répartition du marché des hydrocarbures liquides 2007

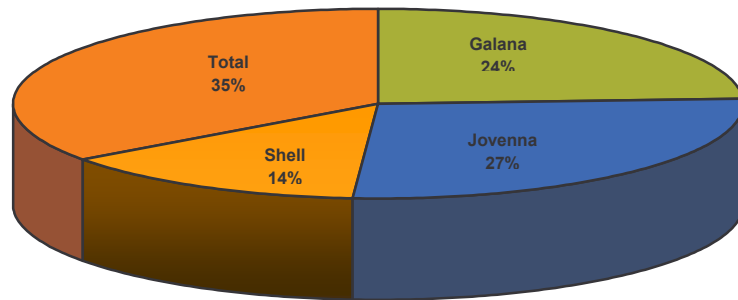

Source : OMH

Hydrocarbures liquides : SC; ET; PL; GO ; FO; EA; Jet

Total Madagasikara : seul distributeur de produits aviation à Madagascar

Graphique 59. Répartition du marché de gaz 2007

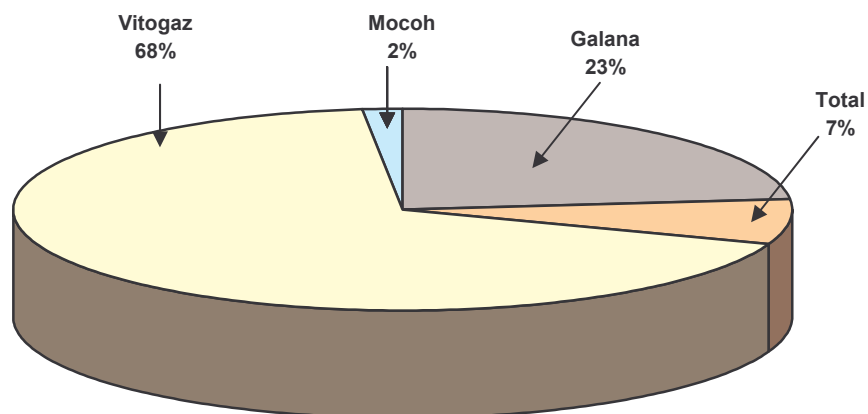

Source : OMH

A partir octobre 07 : importation assurée uniquement par Vitogaz, tous les distributeurs s'approvisionnent auprès de cette société.

STOCKS

Graphique 60. Stocks de produits raffinés

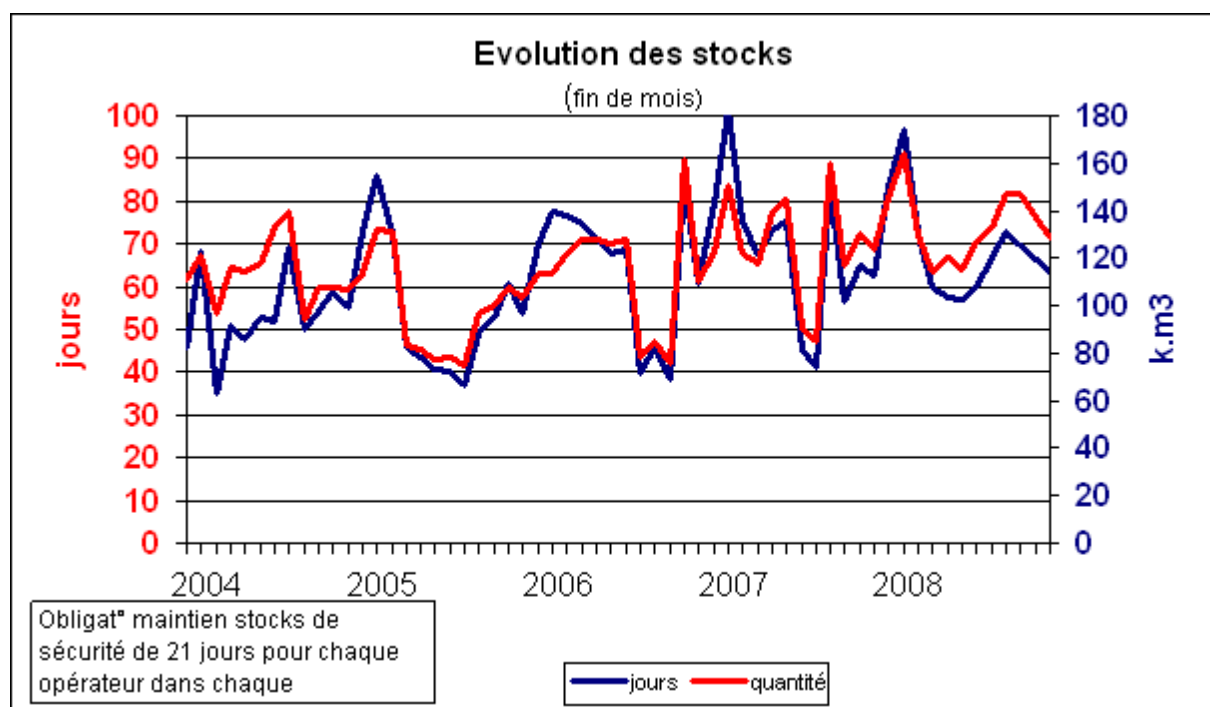

Source : OMH

Tableau 174. Stocks annuels par produit (en jours d'autonomie) : Stocks finals
(avant 2005 : stocks pompables pour produits finis au Terminal Toamasina)

| Année | 2004 | 2005 | 2006 | 2007 | 2008 |
|------------|------|------|------|------|------|
| GAZ (T) | 115 | 42 | 107 | 94 | 65 |
| EA | 197 | 129 | 427 | 227 | 263 |
| JET | 48 | 68 | 45 | 57 | 46 |
| SC | 50 | 104 | 49 | 36 | 84 |
| ET | 46 | 60 | 60 | 60 | 65 |
| PL | 52 | 97 | 65 | 67 | 162 |
| GO | 44 | 49 | 49 | 57 | 62 |
| FO | 284 | 85 | 274 | 153 | 65 |
| Pdts Finis | 59 | 57 | 61 | 63 | 68 |

Source : OMH

Graphique 61. Investissements par activité

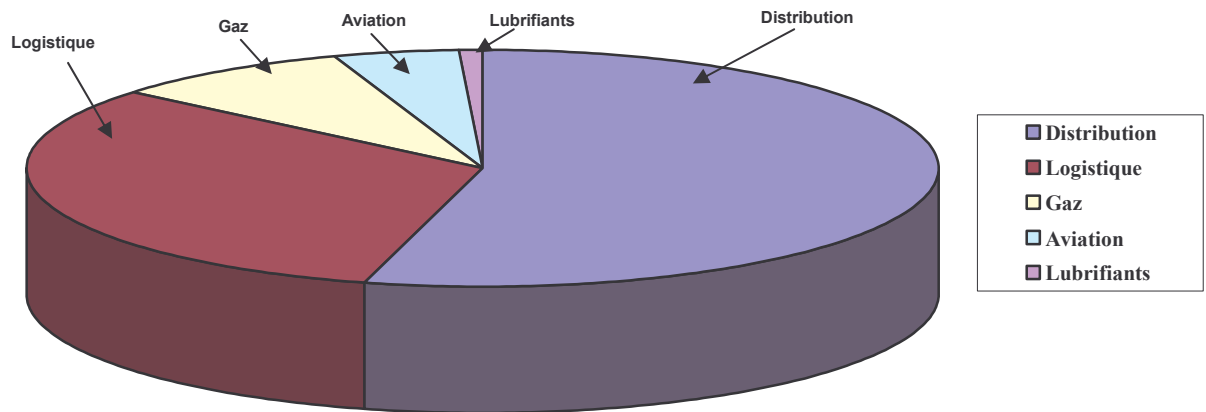

Source : OMH

- Cumul des investissements de 2000 à 2008 = 259 millions USD
- Investissements sur les stations-service représentant plus de la moitié des investissements

PRIX DES PRODUITS PETROLIERS

Graphique 62. Prix des produits pétroliers

Pétrole Brut

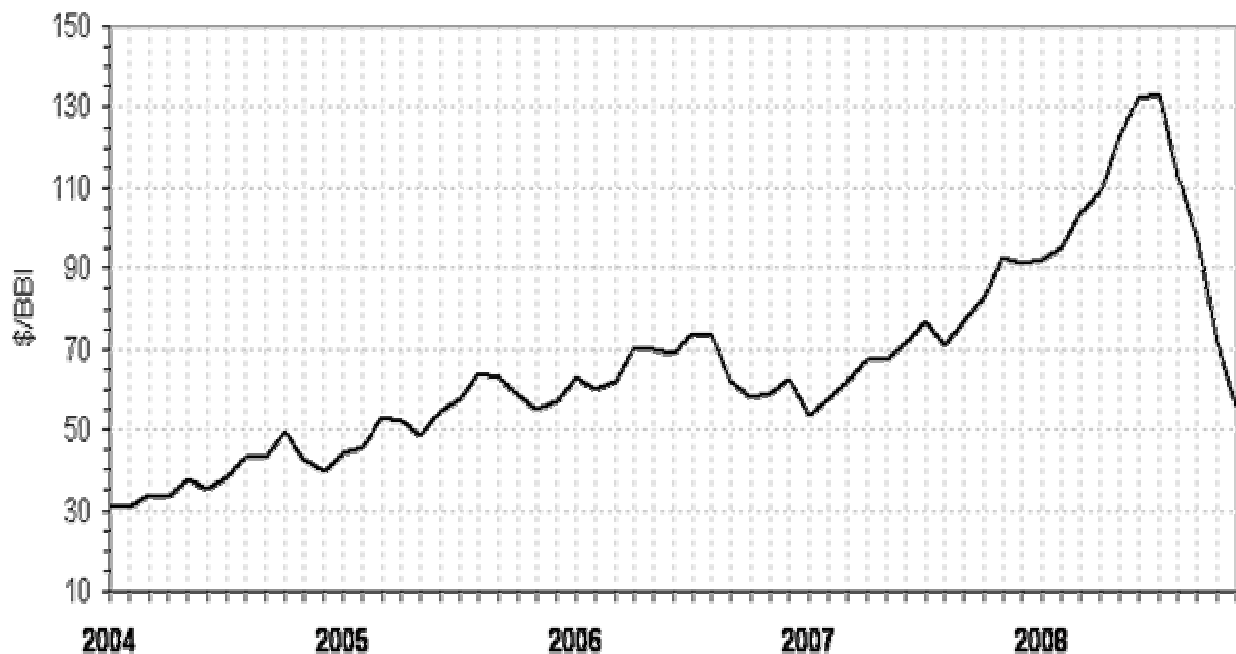

Source : OMH

Graphique 63. Cours USD

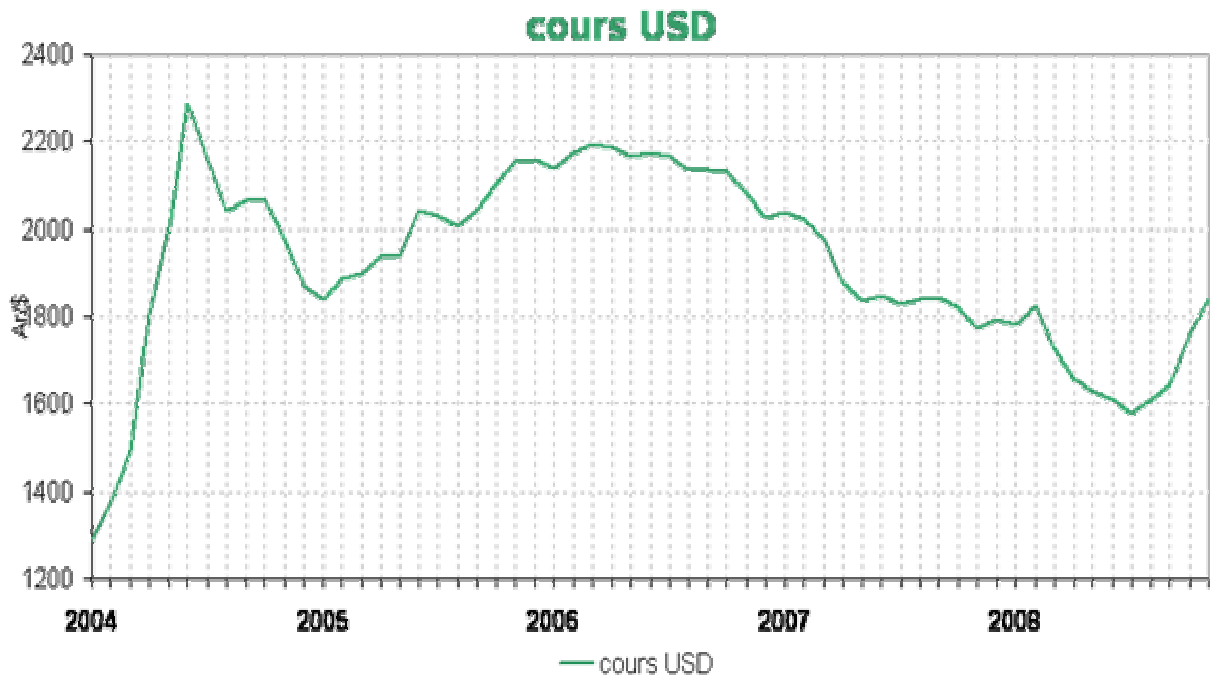

Source : OMH

Graphique 64. Décomposition des prix à la pompe (en%)

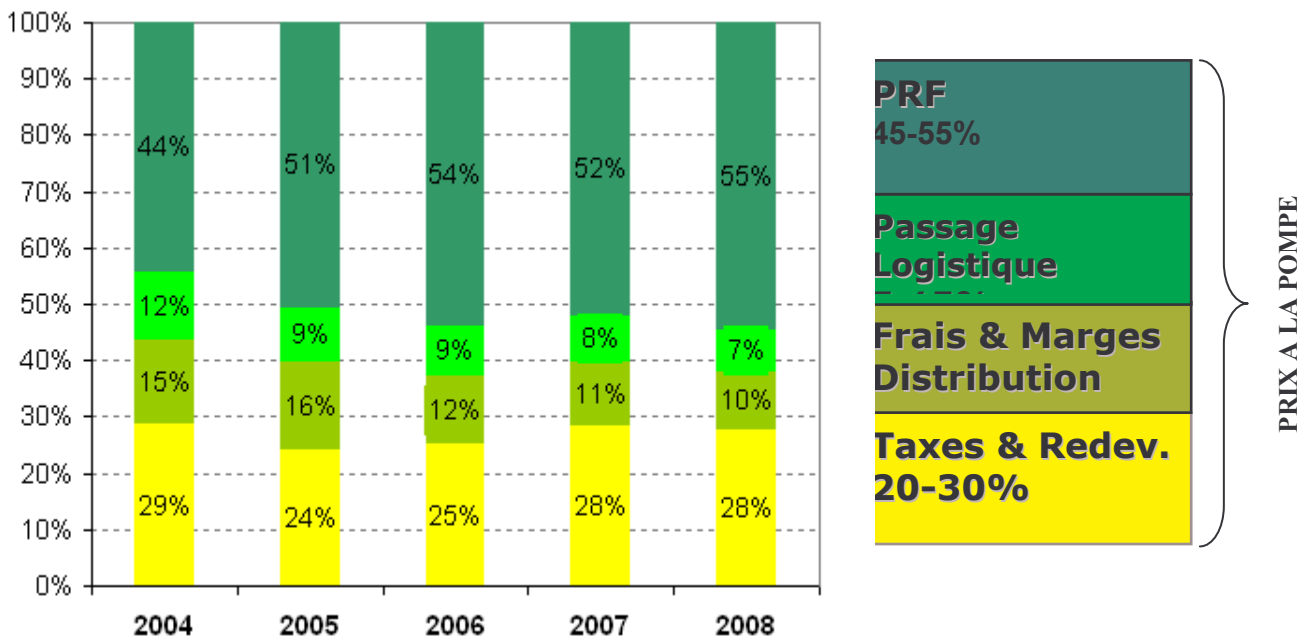

Source : OMH

Tableau 175. Evolution annuelle prix pétrole brut et prix à la pompe

| Année | Pétrole brut | | Prix moyen annuel (Ariary/L) | | | | Brut (%) | Prix moyen annuel (Ariary/L) | | | |
|----------|----------------|--------------|------------------------------|------|------|------|----------|------------------------------|------|------|------|
| | Brent (\$/bbl) | Brent (Ar/L) | SC | ET | PL | GO | Brent | SC | ET | PL | GO |
| 2004 | 38 | 456 | 1808 | 1526 | 808 | 1192 | +33% | +37% | +46% | +50% | +57% |
| 2005 | 54 | 688 | 2193 | 1877 | 1265 | 1635 | +42% | +21% | +23% | +57% | +37% |
| 2006 | 65 | 878 | 2520 | 2491 | 1614 | 2047 | +20% | +15% | +33% | +28% | +25% |
| 2007 | 73 | 849 | 2385 | 2308 | 1500 | 2017 | +11% | -5% | -7% | -7% | -1% |
| 2008 (*) | 103 | 1084 | 2842 | 2808 | 1890 | 2634 | +42% | +19% | +22% | +26% | +31% |

(*) à Mi Novembre
Source : OMH

Tableau 176. Prix en vigueur en Ar/L

| SC | ET | PL | GO | MOY(*)° |
|------|------|------|------|---------|
| 2860 | 2840 | 1920 | 2640 | 2660 |

Source : OMH

(*) Moyenne pondérée des prix par les volumes de marché des opérateurs tous produits confondus

Prix librement fixé par les opérateurs depuis juil,04

Graphique 65. Evolution du prix à la pompe

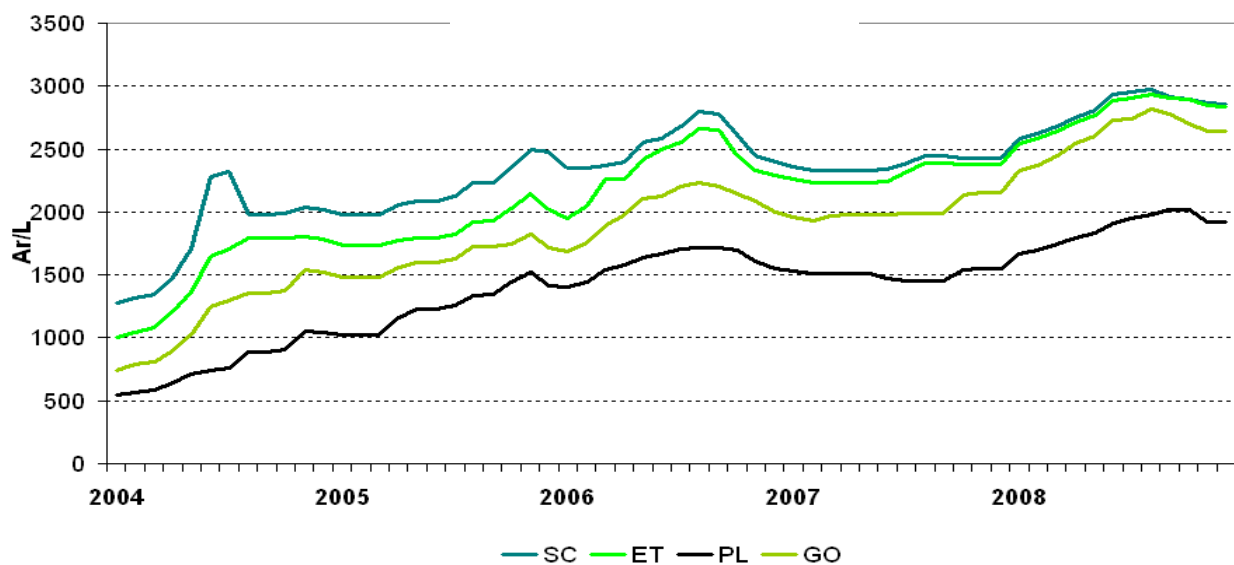

Source : OMH

Tableau 177. Comparaison prix avec d'autres pays (Nov-08)

| Pays | M/car | Ariary/Litre | | | | |
|-------|-------|--------------|------------|------|---------|---------------|
| | | Maurice | La Réunion | RSA | Sénégal | Côte d'Ivoire |
| SP 95 | 2860 | 2728 | 3597 | 1632 | nd | nd |
| SP 91 | 2840 | nd | nd | 1464 | 2513 | 2474 |
| GO | 2640 | 2985 | 2920 | 1645 | 2357 | 2225 |
| PL | 1920 | nd | nd | nd | 1937 | nd |

Source : OMH

Mois d'application : Nov 2008

Taux d'échange utilisé en date du 12/11/2008

Evolution Prix gaz 2004-2008

Graphique 66. Prix d'une bouteille de gaz de 12,5 Kg (Antananarivo)

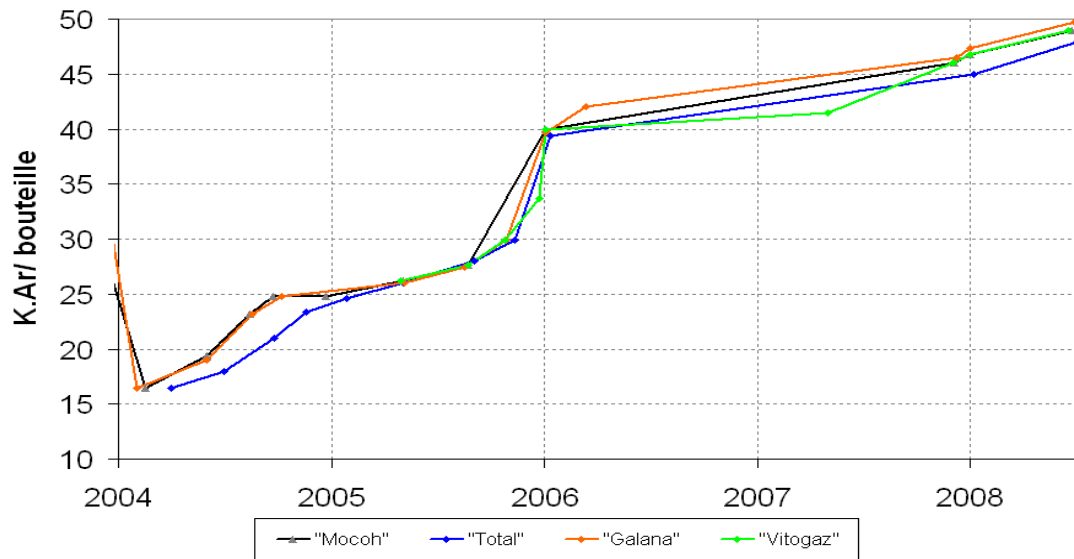

Source : OMH

Tableau 178. Variation prix gaz

| Année | Ar/bouteille | Var % |
|-------|--------------|-------|
| 2004 | -1200 | -4 |
| 2005 | +1640 | +50 |
| 2006 | +3000 | +4 |
| 2007 | +10600 | +13 |
| 2008 | +5800 | +6 |

Source : OMH

RIX PRODUITS AVIATION

Graphique 67. Prix JET vols internationaux

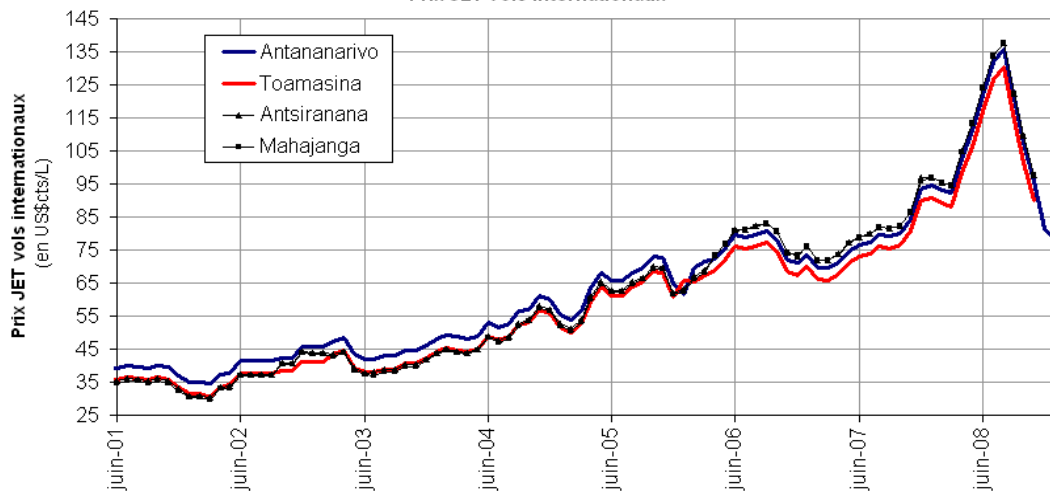

Source : OMH

Tableau 179. Prix moyens annuels Jet vols internationaux (Dollars/l)

| 2004 | 2005 | % var | 2006 | % var | 2007 | % var | 2008 (*) | % var |
|-------|-------|-------|-------|-------|-------|-------|----------|-------|
| - | - | 04/05 | - | 05/06 | - | 06/07 | - | 07/08 |
| 53,44 | 65,45 | +22% | 75,13 | +15% | 78,29 | +4% | 114,00 | 50% |

Source : OMH

Graphique 68. Prix Essence Aviation vols Internationaux

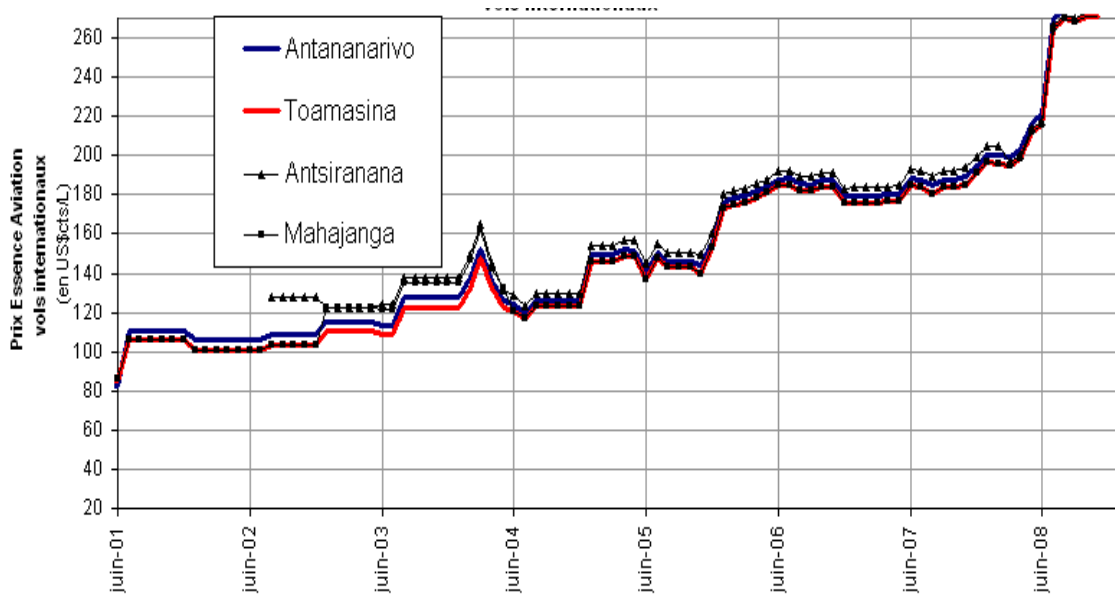

Source : OMH

Tableau 180. Prix moyens annuels EA vols internationaux (Dollars/l)

| 2004 | 2005 | % var | 2006 | % var | 2007 | % var | 2008(*) | % var |
|--------|--------|-------|--------|-------|--------|-------|---------|-------|
| - | - | 04/05 | - | 05/06 | - | 06/07 | - | 07/08 |
| 129,21 | 149,39 | +16% | 183,89 | +15% | 184,86 | +1% | 227,00 | 25% |

Source : OMH

(*) : Situation jusqu'à fin octobre

Barèmes des prix tous clients, hors rabais accordés aux gros clients

Office National pour l'Environnement

COMPILATION RESULTATS DES CONTROLES SYSTEMATIQUES DE FUMÉES DE VEHICULES AUTOMOBILES AU CENTRE NANISANA ANTANANARIVO

Résultats mensuels

Les résultats des contrôles systématiques des fumées de véhicules effectués par la Direction Générale de la sécurité routière, au cours des années, 2004 au 2007 sont présentés dans les tableaux 1 en annexe et leurs évolutions sont montrées sur des graphiques.

Les résultats se présentent sous formes de courbes en dents de scie et aucune conclusion particulière n'en peut être tirée concernant l'évolution au cours de chaque année.

Graphique 69. Courbe de variation des pourcentages d'inaptes durant 2004 au 2007 sur les véhicules de moins de 3,500 T

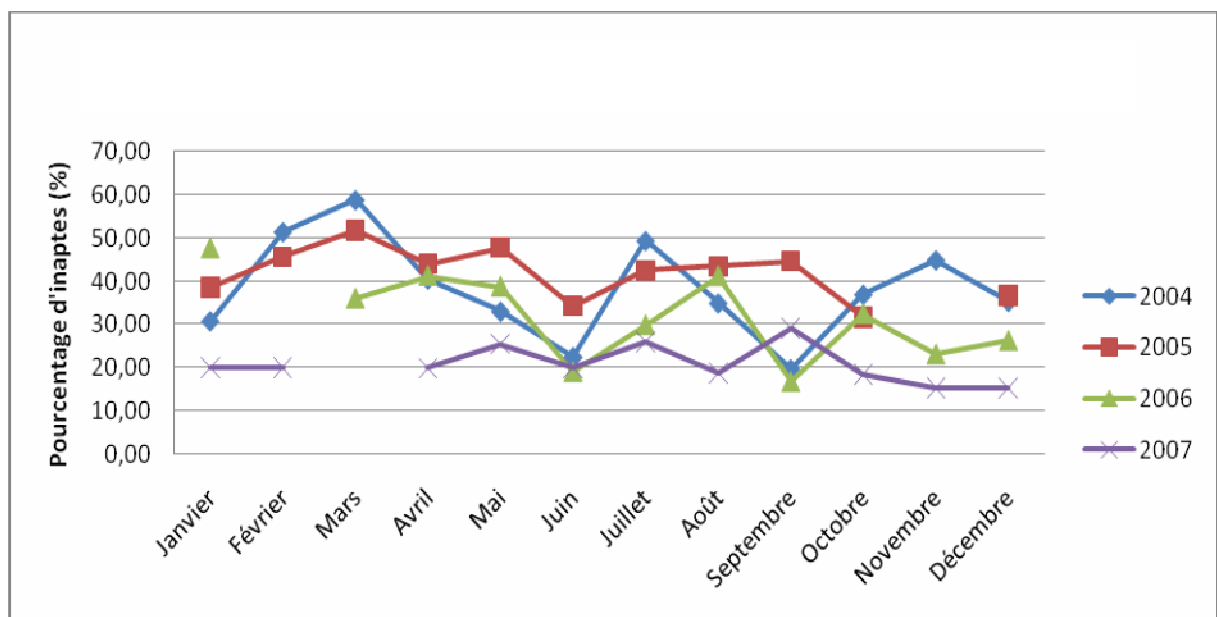

Graphique 70. Courbe de variation des pourcentages d'inaptes durant 2004 au 2007 sur les véhicules de plus de 3,500 T

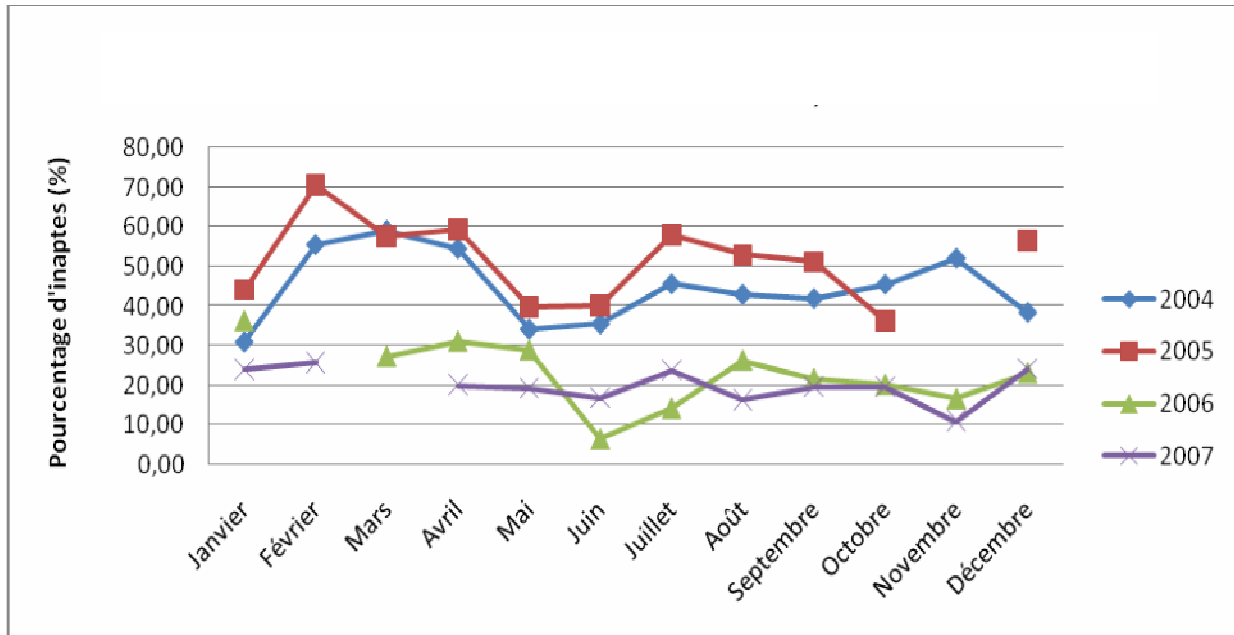

Source : Office National pour l'Environnement, 2008

Tableau 181. Pourcentages de véhicules inaptes lors des contrôles des fumées des véhicules au cours des quatre années

| Année | 2004 | 2005 | 2006 | 2007 |
|-----------------|-------|-------|-------|-------|
| Moins de 3,500T | 38,21 | 38,32 | 29,36 | 18,96 |
| Plus de 3,500T | 44,78 | 47,10 | 21,13 | 18,32 |

Source : Office National pour l'Environnement, 2008

Tableau 182. Pourcentages de véhicules inaptes lors des contrôles des fumées des véhicules au cours des douze mois

| | Moins de 3,500T | | | | Plus de 3,500T | | | |
|-----------|-----------------|-------|-------|-------|----------------|-------|-------|-------|
| | 2004 | 2005 | 2006 | 2007 | 2004 | 2005 | 2006 | 2007 |
| Janvier | 30,83 | 38,38 | 47,61 | 19,90 | 31,11 | 44,00 | 36,28 | 23,86 |
| Février | 51,47 | 45,56 | - | 20,03 | 55,56 | 70,44 | - | 25,74 |
| Mars | 58,86 | 51,68 | 35,99 | - | 59,09 | 57,38 | 27,38 | - |
| Avril | 40,52 | 43,90 | 41,22 | 19,78 | 54,55 | 59,24 | 31,20 | 20,00 |
| Mai | 33,04 | 47,67 | 38,78 | 25,39 | 34,33 | 39,73 | 28,99 | 19,19 |
| Juin | 22,54 | 34,16 | 19,05 | 20,03 | 35,59 | 40,00 | 6,67 | 16,75 |
| Juillet | 49,40 | 42,39 | 29,92 | 25,89 | 45,71 | 57,92 | 14,38 | 23,81 |
| Août | 34,96 | 43,33 | 41,19 | 18,60 | 43,06 | 52,80 | 26,41 | 16,32 |
| Septembre | 19,72 | 44,58 | 16,77 | 29,07 | 42,03 | 51,04 | 21,85 | 19,58 |
| Octobre | 36,96 | 31,50 | 32,44 | 18,39 | 45,61 | 36,16 | 20,37 | 19,59 |
| Novembre | 44,92 | - | 23,13 | 15,30 | 52,17 | - | 16,75 | 10,93 |
| Décembre | 35,29 | 36,63 | 26,26 | 15,18 | 38,54 | 56,48 | 23,25 | 24,12 |
| Moyenne | 38,21 | 38,32 | 29,36 | 18,96 | 44,78 | 47,10 | 21,13 | 18,32 |

Source : Office National pour l'Environnement, 2008

Tableau 183. Nombre de permis délivrés par secteur

| | Mine | Energie | Industrie | Aqua culture | Tourisme | Infra structure | Transport | Agri culture | Bio diversité | Pêche | Télécom munication |
|------------|------|---------|-----------|--------------|----------|-----------------|-----------|--------------|---------------|-------|--------------------|
| EIE | 153 | 33 | 22 | 13 | 10 | 8 | 7 | 5 | 4 | 2 | 2 |
| MEC | 5 | 1 | 35 | 1 | 1 | | | | | | |

Source : Office National pour l'Environnement, 2008

Graphique 71. Nombre de émis délivrés par secteur

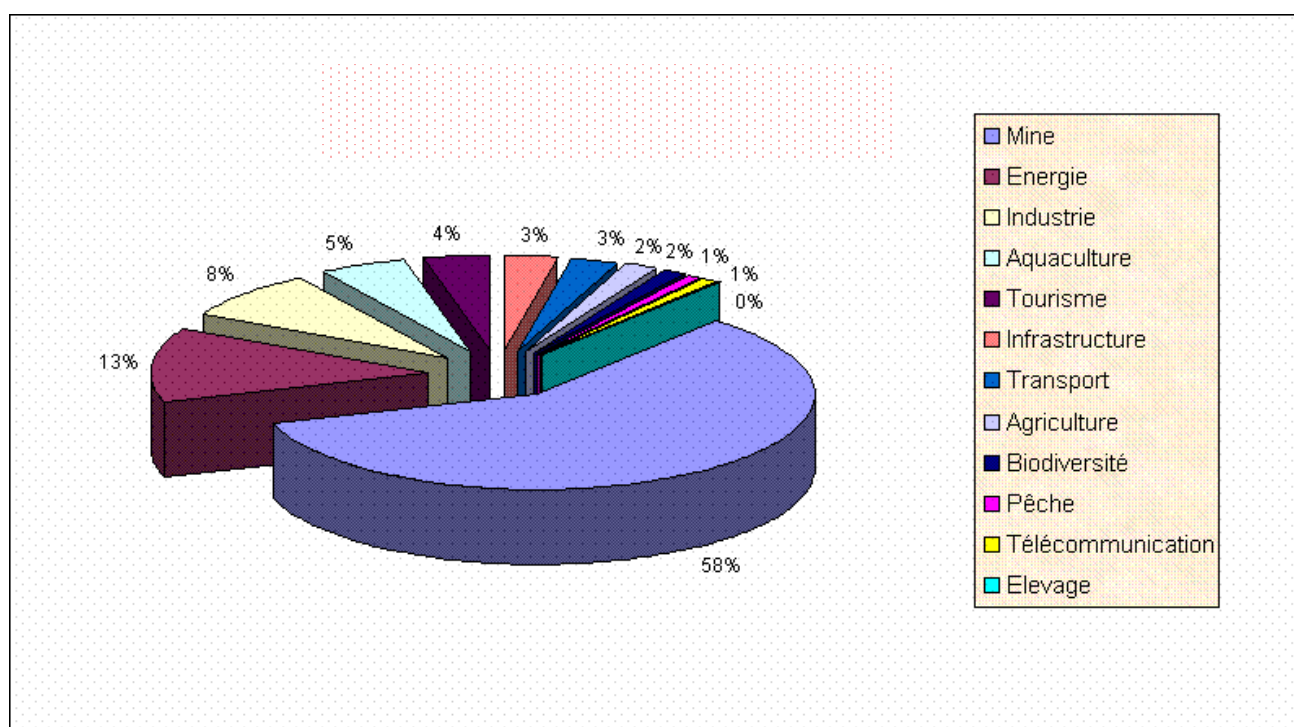

Source : Office National pour l'Environnement, 2008

Tableau 184. Statistiques d'évolution des occupations du sol à Madagascar

En Ha

| Occupations du sol | Superficie en 2000 (Ha) | Superficie en 2005 (Ha) |
|-----------------------------|-------------------------|-------------------------|
| Forêts denses humides | 4 220 443 | 4 106 492 |
| Forêts humides dégradées | 582 453 | 576 560 |
| forêts denses sèches | 3 232 959 | 3 163 450 |
| Forêts sèches dégradées | 971 491 | 970 864 |
| Forêts denses sclérophylles | 155 657 | 155 222 |
| Forêts rupicoles | 1 166 141 | 1 137 221 |
| Forêts littorales | 37 870 | 35 995 |
| Mangroves | 295 250 | 292 032 |
| Fourrés xérophiles | 959 467 | 909 095 |
| Fourrés xérophiles dégradés | 327 253 | 299 937 |
| Formations marécageuses | 402 834 | 396 155 |
| Plan d'eau | 609 009 | 647 403 |
| Savane et/ou Pseudosteppes | 39 213 037 | 40 236 280 |
| Peuplement d'Eucalyptus | 32 071 | 32 673 |
| Peuplement de pins | 46 364 | 69 313 |
| Mosaïque de cultures | 3 665 448 | 3 765 009 |
| Rizières | 889 258 | 832 575 |
| Sol nu et sable | 255 561 | 355 904 |
| Surface bâtie | 15 924 | 17 467 |
| Nuage | 1 372 808 | 679 386 |
| Ombre | 290 844 | 63 108 |

Source: Office National pour l'Environnement / Traitement d'images satellites Landsat 7 à 30 m de résolution

Contact

| Entités | Noms et prénoms | Coordonnées |
|--|--|---|
| Banque Centrale de Madagascar | RASOARIMALALA Emilienne | BCM Tel : (261 20) 22 217 51/52 – (261 20) 22 234 65 Pte 6450 |
| Centre d'Information et de Documentation Scientifique et Technique | RAVELOSON Elisette | CIDST Tel : (261 20) 22 566 33 / 033 11 902 03 |
| Gendarmerie Nationale | RAMARIVELO Dimbiniaina Alain Pierre | Gendarmerie Nationale Toby Ratsimandrava Tel : 034 01 345 91 |
| INSTAT | RAZAFINDRALAMBO Mialitiana | Direction des Statistiques Economiques - Services des statistiques des échanges et services Porte 220 – INSTAT Anosy |
| | RAVELONANOSY Rambolamasoandro | Direction des Statistiques Economiques – SRNE Tel : 032 04 129 03 – Porte 209 INSTAT Anosy |
| | ANDRIATSITOAINA Arison Rivo | Direction des Statistiques des Ménages Porte 101 – INSTAT Anosy |
| | ANDRIAMBOLOLONA Dera | Direction des Synthèses Economiques Porte 322 – INSTAT Anosy |
| | RANDIMBIARISOA Zoé Primerose | Service de la documentation INSTAT Anosy |
| Ministère de l'Agriculture de l'Elevage et de la Pêche | RANDRIAMORIA Jean Nirisson | Service des statistiques agricoles Tel : 033 14 143 79 |
| Ministère de l'Economie, du Commerce et de l'Industrie | RAZANAMAHERY J. Romy | MECI_DPPE Tel : 032 42 638 24 |
| | RASOLOARIJAONA Désiré | MECI_DGE Tel : 033 13 416 14 – 034 08 418 41 |
| Ministère de l'Education Nationale | RAVELO Arsène et/ou RAMBELOSON Lala | MEN Tel : 033 15 016 05 – 033 12 365 79 |
| Ministère de la Justice | RAMANANARIVO Georges Henri | Service du contrôle de la Détention Bâtiment RAMANITRA - Faravohitra |
| Ministère de la Santé et du Planning Familial | RARINOSIHARINIRINA Héliam et/ou RANEMANANJARA Rija | Service des statistiques sanitaires Tel : 033 11 691 83 |
| Ministère de l'Environnement, des Forêts et du Tourisme | ANDRIANJAFY RAKOTOLAHY Jean Claude | Service des statistiques touristiques Tel : 033 11 778 69 E-mail : njafyrakoto@yahoo.fr |
| Office Malgache des Hydrocarbures | RAVANJY Ginette | Service informations nationales des hydrocarbures Tel : 032 05 005 98 |
| Office National pour l'Environnement | RAKOTOARIJAONA Jean Roger | ONE Tel : (261 20) 22 259 99 |

Liste des tableaux

| | |
|--|----|
| Tableau 1. Cours indicatifs des principales devises : moyenne de la période (Banque Centrale de M/car) | 1 |
| Tableau 2. Créances sur les secteurs para-public et privé..... | 2 |
| Tableau 3. Les ressources du système monétaire..... | 3 |
| Tableau 4. Répartition des concours par catégorie des bénéficiaires..... | 5 |
| Tableau 5. Répartition des concours par catégorie des bénéficiaires..... | 7 |
| Tableau 6. Les ressources du système monétaire..... | 9 |
| Tableau 7. Cours indicatifs des principales devises : moyenne de la période..... | 11 |
| Tableau 8. Créances sur les secteurs para-public et privé..... | 12 |
| Tableau 9. Balance des paiements..... | 13 |
| Tableau 10. Tarifs du bulletin d'information et de statistiques..... | 14 |
| Tableau 11. Liste des agences de la Banque Centrale de Madagascar..... | 15 |
| Tableau 12. Situation des points de feux et superficie incendie : Année 2005 à 2008 (Suivi satellitaire des feux / DGEF) | 19 |
| Tableau 13. Evolution de la superficie reboisée: 2005 à 2008..... | 20 |
| Tableau 14. Acquisitions documentaires (CIDST)..... | 22 |
| Tableau 15. Les banques de données consultables | 22 |
| Tableau 16. Activités de diffusion de l'information..... | 22 |
| Tableau 17. Profil des utilisateurs..... | 22 |
| Tableau 18. Editions..... | 23 |
| Tableau 19. Prestations réalisées..... | 23 |
| Tableau 20. Formation..... | 23 |
| Tableau 21. Tableau comparatif des statistiques générales de service durant 1 ^o semestre 2007 et 1 ^o semestre 2008 : Criminalité (Gendarmerie)..... | 25 |
| Tableau 22. Actes de banditisme..... | 25 |
| Tableau 23. Vols de bœufs..... | 25 |
| Tableau 24. Accident de la circulation | 25 |
| Tableau 25. Police de la route..... | 26 |
| Tableau 26. Alcool frauduleux..... | 26 |
| Tableau 27. Tabac..... | 26 |
| Tableau 28. Cannabis..... | 26 |
| Tableau 29. Les résultats statistiques des activités de la gendarmerie nationale durant quatre dernières années : Criminalité | 27 |
| Tableau 30. Accident de la circulation | 27 |

| | |
|---|----|
| Tableau 31. Police de la route..... | 27 |
| Tableau 32. Alcool frauduleux..... | 28 |
| Tableau 33. Tabac..... | 28 |
| Tableau 34. Cannabis..... | 28 |
| Tableau 35. Vol des bœufs..... | 28 |
| Tableau 36. Répartition des ménages agricoles par Région (Institut National de la Statistique)..... | 29 |
| Tableau 37. Taux d'activité selon le sexe et par région..... | 30 |
| Tableau 38. Taille moyenne des ménages par milieu et par région..... | 30 |
| Tableau 39. Structure des emplois par branche d'activité selon le milieu..... | 31 |
| Tableau 40. Structure des emplois par branche d'activité selon le niveau d'instruction..... | 31 |
| Tableau 41. Pourcentage des ménages ayant cultivé au moins un type de culture selon la Région et selon le milieu..... | 32 |
| Tableau 42. Taux d'acquisition des terrains agricoles par région..... | 32 |
| Tableau 43. Taux d'activité selon le sexe et par région..... | 33 |
| Tableau 44. Proportion de ménages ayant reconnu des problèmes fonciers dans leur localité..... | 33 |
| Tableau 45. Ratio de dépendance économique selon le milieu et la région de résidence..... | 34 |
| Tableau 46. Répartition par sexe de la population active selon la région..... | 34 |
| Tableau 47. Evolution des ratios de pauvreté par milieu..... | 37 |
| Tableau 48. Evolution de l'intensité de pauvreté par milieu..... | 37 |
| Tableau 49. Simulation des évolutions du ratio de pauvreté..... | 38 |
| Tableau 50. Simulation des évolutions du ratio de pauvreté..... | 38 |
| Tableau 51. Simulation des évolutions du ratio de pauvreté..... | 38 |
| Tableau 52. Taux de chômage selon le quintile de consommation et selon le milieu..... | 40 |
| Tableau 53. Taux d'Inflation..... | 45 |
| Tableau 54. Répartition des ménages selon la source d'éclairage, par région..... | 45 |
| Tableau 55. Répartition de l'effectif des établissements créés à Madagascar en 2007 par Région d'implantation..... | 46 |
| Tableau 56. Répartition des effectifs des établissements créés à Madagascar par secteur d'activité en 2007..... | 47 |
| Tableau 57. Effectifs des établissements créés à Madagascar de 1997 à 2007..... | 47 |
| Tableau 58. Répartition des effectifs des établissements créés à Madagascar par branche d'activité en 2007..... | 48 |
| Tableau 59. Répartition des effectifs des établissements créés à Madagascar par branche d'activité en 2008..... | 49 |
| Tableau 60. Répartition des importations des produits agricoles effectuées par Madagascar en 2000 et 2007..... | 50 |
| Tableau 61. Répartition des importations selon les 4 principaux pays et autres en 2000..... | 50 |
| Tableau 62. Répartition des importations selon les 4 principaux pays et autres en 2007..... | 50 |
| Tableau 63. Répartition des importations des machines agricoles en 2000..... | 51 |
| Tableau 64. Répartition des importations des machines agricoles en 2007..... | 51 |

| | |
|---|----|
| Tableau 65. Répartition des exportations des produits agricoles effectuées à Madagascar en 2000..... | 51 |
| Tableau 66. Répartition des exportations des produits agricoles effectuées à Madagascar en 2007..... | 51 |
| Tableau 67. Répartition des exportations selon les 4 principaux pays et autres en 2000..... | 52 |
| Tableau 68. Répartition des exportations selon les 4 principaux pays et autres en 2007..... | 52 |
| Tableau 69. Commerce extérieur de Madagascar selon la Nomenclature CTCI..... | 52 |
| Tableau 70. Situation des principaux indicateurs macroéconomiques..... | 53 |
| Tableau 71. Résultats PCI (Année de référence 2005)..... | 55 |
| Tableau 72. Solde d'opinion sur la production par secteur d'activité pour 2007 et 2008..... | 56 |
| Tableau 73. Solde d'Opinion sur le Prix au Producteur par secteur d'activité pour 2007 et 2008..... | 56 |
| Tableau 74. Evolution des investissements par secteur d'activité pour 2007 et 2008..... | 56 |
| Tableau 75. Perception du climat des affaires..... | 56 |
| Tableau 76. Prix Annuel du riz sur le marché..... | 57 |
| Tableau 77. Occupation des sols dans la Région d'Anosy..... | 58 |
| Tableau 78. Occupation des sols dans la Région Atsimo Andrefana..... | 58 |
| Tableau 79. Occupation des sols dans la Région Melaky..... | 59 |
| Tableau 80. Occupation des sols dans la Région de Vakinankaratra..... | 59 |
| Tableau 81. Variation mensuelle des indices des prix à la consommation à Antananarivo de 2006 à 2008..... | 61 |
| Tableau 82. Variation mensuelle des indices de prix de quelques produits de première nécessité à Antananarivo de janvier 2008 à septembre 2008..... | 61 |
| Tableau 83. Evolution des prix moyens de quelques produits de première nécessité à Antananarivo de janvier 2008 à septembre 2008..... | 61 |
| Tableau 84. Répartition par forme juridique de l'effectif des établissements créés à Antananarivo en 2007..... | 63 |
| Tableau 85. Répartition par branche d'activité de l'effectif des établissements créés à Antananarivo en 2007..... | 63 |
| Tableau 86. Evolution trimestrielle de la répartition des voitures immatriculées à Antananarivo selon la marque..... | 64 |
| Tableau 87. Répartition des immatriculations de véhicules à deux roues selon la marque au cours des deux premiers trimestres 2008..... | 64 |
| Tableau 88. Répartition de l'effectif des immatriculations selon le genre de véhicules année 2007..... | 66 |
| Tableau 89. Répartition de la superficie physique exploitée par Région selon l'emplacement de la parcelle (MAEP)..... | 67 |
| Tableau 90. Répartition de la superficie rizicole développée par région selon le type de riziculture (Pépinière non comprise)..... | 68 |
| Tableau 91. Répartition de la superficie des cultures permanentes industrielles par Région..... | 69 |
| Tableau 92. Répartition de la superficie cultivée en tubercules et racines par Région..... | 70 |
| Tableau 93. Rendement moyen des 5 principaux produits agricoles par Région..... | 71 |
| Tableau 94. Rendement moyen par Région du riz selon le mode de fertilisation..... | 72 |
| Tableau 95. Rendement moyen par Région du café selon l'âge des plants..... | 73 |

| | |
|---|-----|
| Tableau 96. Rendement moyen par Région de la vanille selon l'âge des plants..... | 74 |
| Tableau 97. Destination et utilisation de la production rizicole par région (Campagne 2004/2005)..... | 75 |
| Tableau 98. Répartition par région des exploitations agricoles pratiquant l'élevage (Campagne 2004/2005)..... | 76 |
| Tableau 99. Répartition des effectifs des petits élevages par région (Campagne 2004/2005)..... | 77 |
| Tableau 100. Répartition du cheptel porcin femelle reproductrice par région selon la race (Campagne 2004/2005)..... | 78 |
| Tableau 101. Répartition du cheptel porcin par région (Campagne 2004/2005)..... | 79 |
| Tableau 102. Répartition du cheptel bovin par région (Campagne 2004/2005)..... | 80 |
| Tableau 103. Effectif des gros matériels par région selon leur type (Campagne 2004/2005)..... | 81 |
| Tableau 104. Effectif des petits matériels par région selon leur type (Campagne 2004/2005)..... | 82 |
| Tableau 105. Coût moyen à l'hectare des dépenses totales de la production rizicole par région selon la catégorie de dépenses (Campagne 2004/2005)..... | 83 |
| Tableau 106. Coût moyen à l'hectare des dépenses totales de la production du maïs par région selon la catégorie de dépenses (Campagne 2004/2005)..... | 84 |
| Tableau 107. Coût moyen à l'hectare des dépenses totales de la production du manioc par région selon la catégorie de dépenses (Campagne 2004/2005)..... | 85 |
| Tableau 108. Coût moyen à l'hectare des dépenses totales de la production du café par région selon la catégorie de dépenses (Campagne 2004/2005)..... | 86 |
| Tableau 109. Coût moyen à l'hectare des dépenses totales de la production de la vanille par région selon la catégorie de dépenses (Campagne 2004/2005)..... | 87 |
| Tableau 110. Répartition de la population agricole par région selon le sexe (Campagne 2004/2005)..... | 88 |
| Tableau 111. Prix de viande, huile, farine et sucre – 28 Juillet 2008 (MECI)..... | 97 |
| Tableau 112. Prix de viande, huile, farine et sucre (29 septembre 2008)..... | 97 |
| Tableau 113. Variation des prix moyens..... | 98 |
| Tableau 114. Prix du riz en date du 01 septembre 2008..... | 99 |
| Tableau 115. Prix du riz en date du 13 novembre 2008..... | 99 |
| Tableau 116. Variation des prix moyens | 100 |
| Tableau 117. Liste des Coopératives dans la Région de Amoron'i Mania – Faritany Fianarantsoa..... | 101 |
| Tableau 118. Liste des Coopératives dans la Région de Amoron'i Mania – Faritany Fianarantsoa (Suite)..... | 102 |
| Tableau 119. Liste des Coopératives dans la Région de Alaotra Mangoro – Faritany Toamasina..... | 102 |
| Tableau 120. Liste des Coopératives dans la Région de Boeny – Faritany Mahajanga..... | 103 |
| Tableau 121. Liste des Coopératives dans la Région d'Analamanga – Faritany Antananarivo..... | 104 |
| Tableau 122. Liste des Coopératives agricoles la Commune Urbaine d'Antananarivo Renivohitra - Région d'Analamanga – Faritany Antananarivo..... | 105 |
| Tableau 123. Liste des Coopératives agricoles – Région Bongolava..... | 105 |
| Tableau 124. Liste des Coopératives agricoles Ambohidratrimo – Région Analamanga..... | 106 |

| | |
|--|-----|
| Tableau 125. Liste des Coopératives agricoles – Antananarivo Avaradrano | 106 |
| Tableau 126. Liste des Coopératives agricoles – Anjozorobe - Région Analamanga..... | 107 |
| Tableau 127. Liste des Coopératives agricoles – Anjozorobe - Région Analamanga (Suite)..... | 108 |
| Tableau 128. Liste des Coopératives agricoles – Région SAVA – Faritany Antsiranana..... | 108 |
| Tableau 129. Liste des Coopératives agricoles – Région Ménabe – Faritany Toliara..... | 109 |
| Tableau 130. Situation des projets agréés en zone franche - Entreprises agréés en zone franche (2000 – 2001 – 2002)..... | 110 |
| Tableau 131. Situation des projets agréés en zone franche - Entreprises agréés en zone franche (2003 – 2004 – 2005)..... | 111 |
| Tableau 132. Situation des projets agréés en zone franche - Entreprises agréés en zone franche (2006 – 2007 – 2008)..... | 112 |
| Tableau 133. Récapitulatif des données statistiques sur le personnel administratif et technique des 6 universités - au titre de l'année universitaire 2007 – 2008 (MEN)..... | 113 |
| Tableau 134. Répartition des enseignants permanents nationaux des 6 universités par grade et par domaine d'études en 2007-2008..... | 114 |
| Tableau 135. Ratio des étudiants, des enseignants permanents nationaux des 6 universités par domaine d'études en 2007-2008..... | 115 |
| Tableau 136. Evolution des effectifs des élèves, des étudiants et des apprenants entre 2000/01 et 2004/05..... | 116 |
| Tableau 137. Evolution des taux de transition par institution..... | 117 |
| Tableau 138. Evolution des nouveaux bacheliers inscrits en première année par institution..... | 118 |
| Tableau 139. Evolution des taux de transition..... | 118 |
| Tableau 140. Répartition des inscrits et admis au baccalauréat par région en 2008..... | 119 |
| Tableau 141. Evolution des inscrits et admis au baccalauréat..... | 120 |
| Tableau 142. Inscrits et admis au baccalauréat par série en 2008..... | 120 |
| Tableau 143. Evolution des rapports entre étudiants boursiers et étudiants inscrits..... | 122 |
| Tableau 144. Evolution des effectifs des diplômés dans les 6 universités..... | 123 |
| Tableau 145. Evolution des effectifs des étudiants inscrits par institution et par genre en 2007-2008..... | 124 |
| Tableau 146. Evolution des effectifs des étudiants inscrits..... | 125 |
| Tableau 147. Evolution des effectifs des étudiants étrangers inscrits par institution..... | 125 |
| Tableau 148. Taux de réussite dans les filières courtes, longues et académiques des 6 universités en 2006-2007..... | 126 |
| Tableau 149. Evolution des étudiants inscrits pour 100 000 habitants..... | 127 |
| Tableau 150. Les établissements pénitentiaires de Madagascar (MinJus)..... | 129 |
| Tableau 151. Evolution des mouvements survenus dans les établissements pénitentiaires des 14 Délégations de la Circonscription Pénitentiaire en 2005-2006(*)..... | 129 |
| Tableau 152. Evolution des mouvements survenus dans les établissements pénitentiaires des 14 Délégations de la Circonscription Pénitentiaire en 2007-2008..... | 130 |
| Tableau 153. Situation numérique des personnes détenues de toutes catégories dans les 14 Délégations de la Circonscription Pénitentiaire de Madagascar..... | 130 |
| Tableau 154. Récapitulation générale..... | 131 |
| Tableau 155. Situation numérique et répartition des détenus de toutes catégories dans les Délégués de la Circonscription Pénitentiaire au mois d’Août 2008..... | 131 |
| Tableau 156. Récapitulatif du programme national 2007, situation fin août 2007..... | 132 |
| Tableau 157. Production vivrière année 2007-2008..... | 138 |
| Tableau 158. Nombre de la population pénale, des consultations, des hospitalisations et des décès (MinSan)..... | 138 |

| | |
|---|-----|
| Tableau 159. Evolution des effectifs du Personnel de Santé du Secteur Public..... | 143 |
| Tableau 160. Quelques indicateurs de ressources 2001-2007..... | 143 |
| Tableau 161. Nombre des formations sanitaires par Région et par District année 2007 | 144 |
| Tableau 162. Évolution des arrivées des visiteurs non résidents aux frontières (MinTour)..... | 149 |
| Tableau 163. Évolution des recettes en devises au titre du tourisme..... | 150 |
| Tableau 164. Évolution des emplois directs générés par le secteur (cumul)..... | 150 |
| Tableau 165. Taux d'occupation moyen des hôtels..... | 150 |
| Tableau 166. Durée moyenne de séjour..... | 150 |
| Tableau 167. Evolution de l'offre (cumul)..... | 150 |
| Tableau 168. Répartition par pays d'origine..... | 151 |
| Tableau 169. Evolution importations des produits finis 2004-2008 (OMH)..... | 153 |
| Tableau 170. Importations par produit..... | 154 |
| Tableau 171. Taux de l'évolution annuelle moyenne du marché 2004-2013..... | 156 |
| Tableau 172. Marché par produit..... | 156 |
| Tableau 173. Quantité transportée par type de transport..... | 157 |
| Tableau 174. Stocks annuels par produit (en jours d'autonomie) : Stocks finals (avant 2005 : stocks pompables pour produits finis au Terminal Toamasina)..... | 159 |
| Tableau 175. Evolution annuelle prix pétrole brut et prix à la pompe..... | 162 |
| Tableau 176. Prix en vigueur en Ar/L..... | 162 |
| Tableau 177. Comparaison prix avec d'autres pays (Nov-08)..... | 162 |
| Tableau 178. Variation prix gaz..... | 163 |
| Tableau 179. Prix moyens annuels Jet vols internationaux (\$cents/l)..... | 164 |
| Tableau 180. Prix moyens annuels EA vols internationaux (\$cents/l)..... | 164 |
| Tableau 181. Pourcentages de véhicules inaptes lors des contrôles des fumées des véhicules au cours des quatre années... | 166 |
| Tableau 182. Pourcentages de véhicules inaptes lors des contrôles des fumées des véhicules au cours des douze mois..... | 166 |
| Tableau 183. Nombre de permis délivrés par secteur..... | 167 |
| Tableau 184. Statistiques d'évolution des occupations du sol à Madagascar..... | 168 |

Liste des graphiques

| | |
|--|-----|
| Graphique 1. Part contributive de ses contreparties dans le glissement annuel de la masse monétaire M3 (Banque Centrale de Madagascar)..... | 16 |
| Graphique 2. Evolution de la structure de la masse monétaire M3 en pourcentage..... | 16 |
| Graphique 3. Structure de la masse monétaire M3 à fin Septembre 2008..... | 17 |
| Graphique 4. Evolution et glissement annuel de la masse monétaire et de la base monétaire..... | 17 |
| Graphique 5. Evolution par terme des créances bancaires sur l'économie (en milliards d'Ariary)..... | 18 |
| Graphique 6. Evolution des créances bancaires sur l'économie..... | 18 |
| Graphique 7. Evolution des points de feux..... | 19 |
| Graphique 8. Evolution de la superficie incendiée..... | 20 |
| Graphique 9. Evolution de la superficie reboisée..... | 20 |
| Graphique 10. La fréquentation des utilisateurs (CIDST)..... | 22 |
| Graphique 11. Taux de sous emploi (INSTAT)..... | 40 |
| Graphique 12. Evolution des indices des prix par grand regroupement..... | 41 |
| Graphique 13. Evolution des indices des prix des produits de première nécessité..... | 41 |
| Graphique 14. Evolution des indices des prix de l'Energie..... | 42 |
| Graphique 15. Evolution des indices des prix du riz..... | 42 |
| Graphique 16. Effectifs des établissements créés à Madagascar de 1997 à 2007..... | 47 |
| Graphique 17. Valeur par secteur (en %)..... | 53 |
| Graphique 18. Evolution du PIB/Habitant (aux prix constants) et du taux de croissance de 1960 à 2008..... | 54 |
| Graphique 19. PIB par habitant (en US\$)..... | 54 |
| Graphique 20. Indice de niveau de prix (Région Afrique=1)..... | 55 |
| Graphique 21. Comparaison de prix du riz Madagascar -Thaïlande (en \$/T)..... | 57 |
| Graphique 22. Evolution des indices du prix international du pétrole brut, de l'essence tourisme et du gaz-oil sur le marché local..... | 57 |
| Graphique 23. Types des visiteurs année 2007..... | 60 |
| Graphique 24. Types d'informations demandées en 2007..... | 60 |
| Graphique 25. Evolution des indices des prix à la consommation à Antananarivo de décembre 2006 à septembre 2008..... | 62 |
| Graphique 26. Répartition par forme juridique de l'effectif des établissements créés à Antananarivo en 2007..... | 62 |
| Graphique 27. Répartition des voitures d'occasion importées selon la date de première mise en circulation au cours du premier trimestre 2008 (en%)..... | 65 |
| Graphique 28. Répartition des voitures d'occasion importées selon la date de première mise en circulation au cours du deuxième trimestre 2008 (en%)..... | 65 |
| Graphique 29. Répartition des véhicules immatriculés à Antananarivo selon le type d'opération en 2007..... | 66 |
| Graphique 30. Relevé des prix du riz (Makalioka et vary gasy) au cours de l'année 2008 (MECI)..... | 94 |
| Graphique 31. Relevé des prix du riz (Tsipala et riz import) au cours de l'année 2008..... | 94 |
| Graphique 32. Relevé des prix de viandes (Bœuf et porc) au cours de l'année 2008..... | 95 |
| Graphique 33. Relevé des prix d'huile (en vrac et cachetée) au cours de l'année 2008..... | 95 |
| Graphique 34. Relevé des prix de farines et de sucres au cours de l'année 2008..... | 96 |
| Graphique 35. Répartition du PAT des 6 universités par catégorie en 2007-2008 (MEN)..... | 113 |

| | |
|---|-----|
| Graphique 36. Répartition des enseignants permanents nationaux par grade des 6 universités en 2007-2008..... | 114 |
| Graphique 37. Répartition des enseignants permanents nationaux par grade des 6 universités en 2007-2008..... | 115 |
| Graphique 38. Ratio étudiants par enseignant par domaine d'études des 6 universités en 2007-2008..... | 117 |
| Graphique 39. Répartition des inscrits au baccalauréat par série en 2008..... | 121 |
| Graphique 40. Répartition des admis au baccalauréat par série en 2008..... | 121 |
| Graphique 41. Evolution des rapports entre étudiants boursiers et étudiants non boursiers de 2004 à 2008..... | 122 |
| Graphique 42. Répartition des étudiants inscrits des établissements publics et privés par domaine d'études en 2007-2008... | 123 |
| Graphique 43. Taux d'utilisation de la consultation externe des Centres de Santé de Base Madagascar année 2006-2007 (MinSan)..... | 139 |
| Graphique 44. Taux de malnutrition des enfants de 0 à 5 ans vus en consultations externes des Centres de Santé de Base – Madagascar année 2006 et 2007..... | 139 |
| Graphique 45. Taux d'utilisation de la consultation prénatale des Centres de Santé de Base Madagascar année 2006 et 2007 | 140 |
| Graphique 46. Taux de couverture vaccinale en DTC3 Madagascar année 2006 et 2007..... | 140 |
| Graphique 47. Taux de couverture contraceptive Madagascar 2006 et 2007..... | 141 |
| Graphique 48. Taux d'utilisation de la maternité des Centres de Santé de Base et Centres Hospitaliers du District – Madagascar année 2006 et 2007..... | 141 |
| Graphique 49. Taux de mortalité du paludisme au niveau des Centres Hospitaliers du District– Madagascar année 2006 et 2007..... | 142 |
| Graphique 50. Taux de césarienne – Madagascar année 2006 et 2007..... | 142 |
| Graphique 51. Importations totales (OMH)..... | 153 |
| Graphique 52. Facture pétrolière..... | 154 |
| Graphique 53. Prix CAF unitaire moyen..... | 155 |
| Graphique 54. Taux de change..... | 155 |
| Graphique 55. Comparaison de l' Evolution annuelle : Marché local 2008 et 2013..... | 156 |
| Graphique 56. Répartition du marché 2007 par grand centre..... | 157 |
| Graphique 57. Répartition du marché des produits blancs 2007..... | 157 |
| Graphique 58. Répartition du marché des hydrocarbures liquides 2007..... | 158 |
| Graphique 59. Répartition du marché de gaz 2007..... | 158 |
| Graphique 60. Stocks de produits raffinés | 159 |
| Graphique 61. Investissements par activité..... | 160 |
| Graphique 62. Prix des produits pétroliers..... | 160 |
| Graphique 63. Cours USD..... | 161 |
| Graphique 64. Décomposition des prix à la pompe (en%)..... | 161 |
| Graphique 65. Evolution du prix à la pompe..... | 162 |
| Graphique 66. Prix d'une bouteille de gaz de 12,5 Kg (Antananarivo)..... | 163 |
| Graphique 67. Prix JET vols internationaux..... | 163 |
| Graphique 68. Prix Essence Aviation vols Internationaux..... | 168 |
| Graphique 69. Courbe de variation des pourcentages d'inaptes durant 2004 au 2007sur les véhicules de moins de 3,500 T (ONE)..... | 165 |
| Graphique 70. Courbe de variation des pourcentages d'inaptes durant 2004 au 2007 sur les véhicules de plus de 3,500 T.... | 166 |
| Graphique 71. Nombre de émis délivrés par secteur..... | 167 |

Liste des cartes

| | |
|--|----|
| Carte 1. Taux net de scolarisation par région (INSTAT)..... | 35 |
| Carte 2. Taux Brut de Scolarisation par région..... | 36 |
| Carte 3. Taux de sous emploi lié à la durée du travail par région..... | 39 |
| Carte 4. Taux d'utilisation de latrine ou mieux selon les régions..... | 43 |
| Carte 5. Taux d'accès à l'eau protégée selon les régions..... | 44 |
| Carte 6. Population rurale de Madagascar (MAEP)..... | 89 |